



ESTADO DO PARANÁ
PREFEITURA MUNICIPAL DE CONGONHINHAS

AVENIDA DR. DAVID XAVIER DA SILVA, 266 - CENTRO - Congonhinhas
CEP: 86320-000 CNPJ: 75.825.828/0001-88 Telefone: (43) 3554-1212
E-mail: Site: <http://congonhinhas.pr.gov.br/>

Solicitação de Compra Nº 49/2024

Solicitante:	Anna Gabriella Furlanetto Coelho	Data da Solicitação:	20/05/2024
Organograma:	1000000000 - SECRETARIA MUNICIPAL DE EDUCAÇÃO		
Local de Entrega:	Avenida Maria Vaz, S/N, Patrimônio Nossa Senhora do Carmo		
Objeto:	Prestação de serviços de reforma e ampliação da Escola Municipal do Campo Patrimônio do Vaz, localizada na Avenida Maria Vaz, S/N, Patrimônio Nossa Senhora do Carmo, no município de Congonhinhas - PR, considerando todas as especificações constantes na Planilha de Serviços, Memorial Descritivo e Especificações Técnicas, Cronograma Físico Financeiro, Projetos e demais documentos anexos.		
Justificativa:	A reforma e ampliação da Escola Municipal de Campo Patrimônio do Vaz justifica-se pelo fato de ser uma escola antiga e com muitos problemas estruturais, além de ser pequena para o atendimento da demanda atual. É importante ressaltar que a intenção é ofertar o atendimento do Ensino Fundamental I – Anos Iniciais para toda a comunidade próxima ao Patrimônio, sendo que serão agregados alunos de mais duas escolas, oferecendo um espaço amplo, seguro e ideal para o melhor desenvolvimento pedagógico, motor e social dos alunos.		
Observações:	O prazo para a execução dos serviços será de 6 (seis) meses, conforme cronograma, a partir da data de expedição da Ordem de Serviço e a vigência contratual de 12 (doze) meses.		
Desdobramento:			
Fundamento Legal:			
Justificativa Valores:			
Prazo Execução:			
Modalidade:			

Itens solicitados:

Item	Código	Qtd.	Unid.	Especificação	Preço Unit. Estimado	Preço Total Estimado
1	7701027087-1	1,00	PS	Prestação de serviços de reforma e ampliação da Escola Municipal do Campo Patrimônio do Vaz, localizada na Avenida Maria Vaz, S/N, Patrimônio Nossa Senhora do Carmo, no município de Congonhinhas - PR, considerando todas as especificações constantes na Planilha de Serviços, Memorial Descritivo e Especificações Técnicas, Cronograma Físico Financeiro, Projetos e demais documentos anexos.	551.371,6500	551.371,65

Preço Total: 551.371,65

Dotações Utilizadas:

Dotação	Descrição	Recurso	Valor Previsto:
422 - 10.002.12.361.0015.1023.4.4.90.51.00	Reforma de Unidades Escolares	00104- 00104.01.01.00.00.1 .500.1001	500,00
422 - 10.002.12.361.0015.1023.4.4.90.51.00	Reforma de Unidades Escolares	00103- 00103.01.01.00.00.1 .500.1001	150.871,65
422 - 10.002.12.361.0015.1023.4.4.90.51.00	Reforma de Unidades Escolares	10085- 01016.12.99.00.00.1 .706.3110	400.000,00

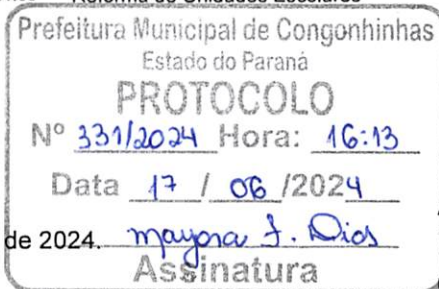

Congonhinhas, 20 de Maio de 2024.

ANNA GABRIELLA
FURLANETTO
COELHO:054135659
33

Digitally signed by ANNA
GABRIELLA FURLANETTO
COELHO:05413565933
Date: 2024.05.24 13:13:45
-03'00'

Assinatura do Responsável

Estudo Técnico Preliminar 38/2024

1. Informações Básicas

Número do processo: 006/2024

2. Descrição da necessidade

Este Estudo Técnico Preliminar tem como objetivo a prestação de serviços de reforma e ampliação da Escola Municipal do Campo Patrimônio do Vaz, localizada na Avenida Maria Vaz, S/N, Patrimônio Nossa Senhora do Carmo, no município de Congonhinhas - PR, considerando todas as especificações constantes na Planilha de Serviços, Memorial Descritivo e Especificações Técnicas, Cronograma Físico Financeiro, Projetos e demais documentos anexos.

A reforma e ampliação da Escola Municipal de Campo Patrimônio do Vaz justifica-se pelo fato de ser uma escola antiga e com muitos problemas estruturais, além de ser pequena para o atendimento da demanda atual. É importante ressaltar que a intenção é ofertar o atendimento do Ensino Fundamental I – Anos Iniciais para toda a comunidade próxima ao Patrimônio, sendo que serão agregados alunos de mais duas escolas, oferecendo um espaço amplo, seguro e ideal para o melhor desenvolvimento pedagógico, motor e social dos alunos.

3. Área requisitante

Área Requisitante	Responsável
Secretaria Municipal de Educação	Anna Gabriella Furlanetto Coelho

4. Descrição dos Requisitos da Contratação

Local da Obra: Escola Municipal do Campo Patrimônio do Vaz, localizada na Avenida Maria Vaz, S/N, Patrimônio Nossa Senhora do Carmo, no município de Congonhinhas - PR

Na data da assinatura do contrato será realizada a reunião de partida, na qual estarão presentes representantes da contratante e contratada, dentre eles, necessariamente, o fiscal e responsável pelo objeto contratado. Nessa oportunidade deverão ser tratadas as especificidades do objeto contratado, esclarecendo suas características gerais.

Obrigações da Contratada:

A prestação de serviços com o uso de materiais deve ser executada conforme todas as especificações constantes na Planilha de Serviços, Memorial Descritivo e Especificações Técnicas, Cronograma Físico Financeiro, Projetos e demais documentos em anexo, com a alocação dos empregados necessários ao perfeito cumprimento das cláusulas contratuais, além de fornecer e utilizar os materiais e equipamentos, ferramentas e utensílios necessários, na qualidade e quantidade mínimas especificadas.

A contratada deverá possuir engenheiro responsável técnico, assim como acervo técnico da empresa.

Notificar a fiscalização, no mínimo, com 48 (quarenta e oito) horas de antecedência, da concretagem dos elementos armados da estrutura, da remoção de qualquer forma de concreto e, quando for o caso, do início dos testes de operação das instalações elétricas e hidráulicas;

Reparar, corrigir, remover ou substituir, às suas expensas, no total ou em parte, no prazo fixado pelo fiscal do contrato, os serviços/obras efetuados em que se verificarem vícios, defeitos ou incorreções resultantes da execução ou dos materiais empregados;

Responsabilizar-se pelos vícios e danos decorrentes da execução do objeto, de acordo com os artigos 14 e 17 a 27, do Código de Defesa do Consumidor (Lei nº 8.078, de 1990), ficando a Contratante autorizada a descontar da garantia prestada, caso exigida no edital, ou dos pagamentos devidos à Contratada, o valor correspondente aos danos sofridos;

A responsabilidade de que trata o subitem anterior inclui a reparação por todo e qualquer dano causado ao Município ou à entidade federal, devendo, em qualquer caso, a contratada ressarcir imediatamente a Administração em sua integralidade;

Utilizar empregados habilitados e com conhecimentos básicos do objeto a ser executado, em conformidade com as normas e determinações em vigor;

Responsabilizar-se pelo cumprimento das obrigações previstas em Acordo, Convenção, Dissídio Coletivo de Trabalho ou equivalentes das categorias abrangidas pelo contrato, por todas as obrigações trabalhistas, sociais, previdenciárias, tributárias e as demais previstas em legislação específica, cuja inadimplência não transfere a responsabilidade à Contratante;

A Administração Pública não se vincula às disposições contidas em Acordos, Dissídios ou Convenções Coletivas que tratem de pagamento de participação dos trabalhadores nos lucros ou resultados da empresa contratada, de matéria não trabalhista, ou que estabeleçam direitos não previstos em lei, tais como valores ou índices obrigatórios de encargos sociais ou previdenciários, bem como de preços para os insumos relacionados ao exercício da atividade.

Comunicar ao Fiscal do contrato, no prazo de 24 (vinte e quatro) horas, qualquer ocorrência anormal ou acidente que se verifique no local dos serviços.

Assegurar aos seus trabalhadores ambiente de trabalho, inclusive equipamentos e instalações, em condições adequadas ao cumprimento das normas de saúde, segurança e bem-estar no trabalho;

Prestar todo esclarecimento ou informação solicitada pela Contratante ou por seus prepostos, garantindo-lhes o acesso, a qualquer tempo, ao local dos trabalhos, bem como aos documentos relativos à execução do empreendimento.

Paralisar, por determinação da Contratante, qualquer atividade que não esteja sendo executada de acordo com a boa técnica ou que ponha em risco a segurança de pessoas ou bens de terceiros.

Promover a guarda, manutenção e vigilância de materiais, ferramentas, e tudo o que for necessário à execução dos serviços, durante a vigência do contrato.

Conduzir os trabalhos com estrita observância às normas da legislação pertinente, cumprindo as determinações dos Poderes Públicos, mantendo sempre limpo o local dos serviços e nas melhores condições de segurança, higiene e disciplina.

Submeter previamente, por escrito, à Contratante, para análise e aprovação, quaisquer mudanças nos métodos executivos que fujam às especificações do memorial descritivo.

Não permitir a utilização de qualquer trabalho do menor de dezesseis anos, exceto na condição de aprendiz para os maiores de quatorze anos; nem permitir a utilização do trabalho do menor de dezoito anos em trabalho noturno, perigoso ou insalubre;

Manter durante toda a vigência do contrato, em compatibilidade com as obrigações assumidas, todas as condições de habilitação e qualificação exigidas na licitação;

Arcar com o ônus decorrente de eventual equívoco no dimensionamento dos quantitativos de sua proposta, inclusive quanto aos custos variáveis decorrentes de fatores futuros e incertos.

Prestar os serviços dentro dos parâmetros e rotinas estabelecidos, fornecendo todos os materiais, equipamentos e utensílios em quantidade, qualidade e tecnologia adequadas, com a observância às recomendações aceitas pela boa técnica, normas e legislação;

Apresentar à Contratante, quando necessário, a relação nominal dos empregados que adentrarão no órgão para a execução do serviço;

Observar os preceitos da legislação sobre a jornada de trabalho, conforme a categoria profissional;

Atender às solicitações da Contratante quanto à substituição dos empregados alocados, no prazo fixado pela fiscalização do contrato, nos casos em que ficar constatado descumprimento das obrigações relativas à execução do serviço;

Instruir seus empregados a respeito das atividades a serem desempenhadas, alertando-os a não executarem atividades não abrangidas pelo contrato, devendo a Contratada relatar à Contratante toda e qualquer ocorrência neste sentido, a fim de evitar desvio de função;

Manter preposto aceito pela Contratante nos horários e locais de prestação de serviço para representá-la na execução do contrato com capacidade para tomar decisões compatíveis com os compromissos assumidos;

Instruir os seus empregados, quanto à prevenção de incêndios nas áreas da Contratante;

Adotar as providências e precauções necessárias, inclusive consulta nos respectivos órgãos, se necessário for, a fim de que não venham a ser danificadas as redes hidrosanitárias, elétricas e de comunicação.

Providenciar junto ao CREA e/ou ao CAU-BR as Anotações e Registros de Responsabilidade Técnica referentes ao objeto do contrato e especialidades pertinentes, nos termos das normas pertinentes;

Obter junto aos órgãos competentes, conforme o caso, as licenças necessárias e demais documentos e autorizações exigíveis, na forma da legislação aplicável;

Refazer, às suas expensas, os trabalhos executados em desacordo com o estabelecido no instrumento contratual, neste Projeto Básico e seus anexos, bem como substituir aqueles realizados com materiais defeituosos ou com vício de construção, pelo prazo de 05 (cinco) anos, contado da data de emissão do Termo de Recebimento Definitivo.

Utilizar somente matéria-prima florestal procedente, nos termos do artigo 11 do Decreto nº 5.975, de 2006, de: (a) manejo florestal, realizado por meio de Plano de Manejo Florestal Sustentável - PMFS devidamente aprovado pelo órgão competente do Sistema Nacional do Meio Ambiente - SISNAMA; (b) supressão da vegetação natural, devidamente autorizada pelo órgão competente do Sistema Nacional do Meio Ambiente - SISNAMA; (c) florestas plantadas; e (d) outras fontes de biomassa florestal, definidas em normas específicas do órgão ambiental competente.

Comprovar a procedência legal dos produtos ou subprodutos florestais utilizados em cada etapa da execução contratual, nos termos do artigo 4º, inciso IX, da Instrução Normativa SLTI/MP nº 1, de 19/01/2010, por ocasião da respectiva medição, mediante a apresentação dos seguintes documentos, conforme o caso: Cópias autenticadas das notas fiscais de aquisição dos produtos ou subprodutos florestais; Cópia dos Comprovantes de Registro do fornecedor e do transportador dos produtos ou subprodutos florestais junto ao Cadastro Técnico Federal de Atividades Potencialmente Poluidoras ou Utilizadoras de Recursos Ambientais - CTF, mantido pelo IBAMA, quando tal inscrição for obrigatória, acompanhados dos respectivos Certificados de Regularidade válidos, conforme artigo 17, inciso II, da Lei nº 6.938, de 1981, e Instrução Normativa IBAMA nº 5, de 15/03/2014, e legislação correlata; Documento de Origem Florestal – DOF, instituído pela Portaria nº 253, de 18/08/2006, do Ministério do Meio Ambiente, e Instrução Normativa IBAMA nº 21, de 24/12/2014, quando se tratar de produtos ou subprodutos florestais de origem nativa cujo transporte e armazenamento exijam a emissão de tal licença obrigatória. Caso os produtos ou subprodutos florestais utilizados na execução contratual tenham origem em Estado que possua documento de controle próprio, a CONTRATADA deverá apresentá-lo, em complementação ao DOF, a fim de demonstrar a regularidade do transporte e armazenamento nos limites do território estadual.

Observar as diretrizes, critérios e procedimentos para a gestão dos resíduos da construção civil estabelecidos na Resolução nº 307, de 05/07/2002, com as alterações posteriores, do Conselho Nacional de Meio Ambiente - CONAMA, conforme artigo 4º, §§ 2º e 3º, da Instrução Normativa SLTI/MP nº 1, de 19/01/2010, nos seguintes termos: O gerenciamento dos resíduos originários da contratação deverá obedecer às diretrizes técnicas e procedimentos do Programa Municipal de Gerenciamento de Resíduos da Construção Civil, ou do Projeto de Gerenciamento de Resíduos da Construção Civil apresentado ao órgão competente, conforme o caso; Nos termos dos artigos 3º e 10º da Resolução CONAMA nº 307, de 05/07/2002, a CONTRATADA deverá providenciar a destinação ambientalmente adequada dos resíduos da construção civil originários da contratação, obedecendo, no que couber, aos seguintes procedimentos: resíduos Classe A (reutilizáveis ou recicláveis como agregados): deverão ser reutilizados ou reciclados na forma de agregados, ou encaminhados a aterros de resíduos classe A de preservação de material para usos futuros; resíduos Classe B (recicláveis para outras destinações): deverão ser reutilizados, reciclados ou encaminhados a áreas de armazenamento temporário, sendo dispostos de modo a permitir a sua utilização ou reciclagem futura; resíduos Classe C (para os quais não foram desenvolvidas tecnologias ou aplicações economicamente viáveis que permitam a sua reciclagem/recuperação): deverão ser armazenados, transportados e destinados em conformidade com as normas técnicas específicas; resíduos Classe D (perigosos, contaminados ou prejudiciais à saúde): deverão ser armazenados, transportados, reutilizados e destinados em conformidade com as normas técnicas específicas. Em nenhuma hipótese a Contratada poderá dispor os resíduos originários da contratação em aterros de resíduos sólidos urbanos, áreas de "bota fora", encostas, corpos d'água, lotes vagos e áreas protegidas por Lei, bem como em áreas não licenciadas;

Para fins de fiscalização do fiel cumprimento do Programa Municipal de Gerenciamento de Resíduos da Construção Civil, ou do Projeto de Gerenciamento de Resíduos da Construção Civil, conforme o caso, a contratada comprovará, sob pena de multa, que todos os resíduos removidos estão acompanhados de Controle de Transporte de Resíduos, em conformidade com as normas da Agência Brasileira de Normas Técnicas - ABNT, ABNT NBR ns. 15.112, 15.113, 15.114, 15.115 e 15.116, de 2004. Observar as seguintes diretrizes de caráter ambiental: Qualquer instalação, equipamento ou processo, situado em local fixo, que libere ou emita matéria para a atmosfera, por emissão pontual ou fugitiva, utilizado na execução contratual, deverá respeitar os limites máximos de emissão de poluentes admitidos na Resolução CONAMA nº 382, de 26/12/2006, e legislação correlata, de acordo com o poluente e o tipo de fonte; Na execução contratual, conforme o caso, a emissão de ruídos não poderá ultrapassar os níveis

considerados aceitáveis pela Norma NBR-10.151 - Avaliação do Ruído em Áreas Habitadas visando o conforto da comunidade, da Associação Brasileira de Normas Técnicas - ABNT, ou aqueles estabelecidos na NBR-10.152 - Níveis de Ruído para conforto acústico, da Associação Brasileira de Normas Técnicas - ABNT, nos termos da Resolução CONAMA nº 01, de 08/03/90, e legislação correlata; Nos termos do artigo 4º, § 3º, da Instrução Normativa SLTI/MPOG nº 1, de 19/01/2010, deverão ser utilizados, na execução contratual, agregados reciclados, sempre que existir a oferta de tais materiais, capacidade de suprimento e custo inferior em relação aos agregados naturais, inserindo-se na planilha de formação de preços os custos correspondentes;

Responder por qualquer acidente de trabalho na execução dos serviços, por uso indevido de patentes registradas em nome de terceiros, por qualquer causa de destruição, danificação, defeitos ou incorreções dos serviços ou dos bens da Contratante, de seus funcionários ou de terceiros, ainda que ocorridos em via pública junto à obra.

Realizar, conforme o caso, por meio de laboratórios previamente aprovados pela fiscalização e sob suas custas, os testes, ensaios, exames e provas necessárias ao controle de qualidade dos materiais, serviços e equipamentos a serem aplicados nos trabalhos, conforme procedimento previsto neste Projeto Básico e demais documentos anexos;

Providenciar, conforme o caso, as ligações definitivas das utilidades previstas no projeto (água, esgoto, gás, energia elétrica, telefone, etc.), bem como atuar junto aos órgãos federais, estaduais e municipais e concessionárias de serviços públicos para a obtenção de licenças e regularização dos serviços e atividades concluídas (ex.: Habite-se, Licença Ambiental de Operação, etc.);

Apresentar a comprovação, conforme solicitado pela contratada, do cumprimento das obrigações trabalhistas, previdenciárias e para com o FGTS, em relação aos empregados da contratada que efetivamente participarem da execução do contrato; Em caso de descumprimento das obrigações trabalhistas, previdenciárias e para com o FGTS, haverá retenção do pagamento da fatura mensal, em valor proporcional ao inadimplemento, até que a situação seja regularizada e não havendo quitação das obrigações por parte da contratada no prazo de quinze dias, aceitar que contratante efetue o pagamento das obrigações diretamente aos empregados da contratada que tenham participado da execução dos serviços objeto do contrato;

Inscriver a Obra no Cadastro Nacional de Obras – CNO da Receita Federal do Brasil em até 30 (trinta) dias contados do início das atividades, em conformidade com a Instrução Normativa RFB nº 1845, de 22 de Novembro de 2018.

Vistoria para a licitação:

Para o correto dimensionamento e elaboração de sua proposta, o licitante deverá realizar vistoria nas instalações do local de execução dos serviços, acompanhado por servidor designado para esse fim, em dias úteis, das 08:00 horas às 12:00 horas, devendo o agendamento ser efetuado previamente pelo e-mail educacao@congonhinhas.pr.gov.br.

O prazo para vistoria iniciar-se-á no dia útil seguinte ao da publicação do Edital, estendendo-se até o dia útil anterior à data prevista para a abertura da sessão pública.

Para a vistoria o licitante, ou o seu representante legal, deverá estar devidamente identificado, apresentando documento de identidade civil e documento expedido pela empresa comprovando sua habilitação para a realização da vistoria.

A licitante deverá declarar que tomou conhecimento de todas as informações e das condições locais para o cumprimento das obrigações objeto da licitação.

Execução do Objeto:

A ordem de serviço só será emitida após a liberação da transferência especial da União.

Após a assinatura do contrato, a contratada deverá apresentar o seguro garantia da obra, assim como seu comprovante de pagamento e ART de execução quitada para geração da ordem de serviço.

Após a assinatura da ordem de serviço, a empresa terá o prazo de 5 (cinco) dias úteis para início da obra, cujas etapas observarão o cronograma em anexo.

Apresentar comprovante de inscrição da Obra no Cadastro Nacional de Obras – CNO da Receita Federal do Brasil em até 30 (trinta) dias contados do início das atividades, em conformidade com a Instrução Normativa RFB nº 1845, de 22 de Novembro de 2018.

Vigência: O prazo para a execução dos serviços será de 6 (seis) meses, conforme cronograma, a partir da data de expedição da Ordem de Serviço e a vigência contratual de 12 (doze) meses.

5. Levantamento de Mercado

No levantamento de mercado, a opção mais vantajosa encontrada é a contratação de uma empresa de construção civil através de licitação. Esse processo garante uma escolha transparente e competitiva, assegurando a seleção de uma empresa qualificada e com preços justos para a reforma e ampliação da Escola Municipal do Campo Patrimônio do Vaz. A estimativa dos preços é baseada na tabela SINAPI (Sistema Nacional de Pesquisa de Custos e Índices da Construção Civil), que fornece referência confiável para custos de construção.

6. Descrição da solução como um todo

A reforma e ampliação da Escola Municipal do Campo Patrimônio do Vaz visa oferecer um espaço amplo e seguro, adequado para o atendimento do Ensino Fundamental I – Anos Iniciais, abarcando alunos de mais duas escolas. A execução da obra garantirá um ambiente seguro, funcional e moderno, propício para o desenvolvimento pedagógico, motor e social dos alunos, melhorando a qualidade educacional e ampliando a capacidade de atendimento à comunidade.

7. Estimativa das Quantidades a serem Contratadas

A estimativa das quantidades foi elaborada com base na quantidade atual e futura de alunos matriculados na Escola Municipal do Campo Patrimônio do Vaz.

A Solicitação de Compra Nº 49/2024, junto com as planilhas orçamentárias em anexo detalham todos os itens e serviços e suas respectivas quantidades estimadas, os quais foram alinhados com as necessidades identificadas.

8. Estimativa do Valor da Contratação

Valor (R\$): 551.371,65

O valor estimado da presente contratação é de quinhentos e cinquenta e um mil, trezentos e setenta e um reais e sessenta e cinco centavos.

9. Justificativa para o Parcelamento ou não da Solução

Para obras de reforma e ampliação de edifícios, é mais viável técnica e administrativamente que os serviços sejam executados por uma única empresa. Dividir os serviços entre diferentes contratados pode comprometer a responsabilidade técnica e o gerenciamento da obra. Concentrar a responsabilidade e garantia dos resultados em uma única pessoa jurídica permite um maior controle da execução dos serviços por parte da administração.

10. Contratações Correlatas e/ou Interdependentes

Na presente demanda não é necessária uma contratação correlata ou interdependente.

11. Alinhamento entre a Contratação e o Planejamento

A contratação pretendida está alinhada com o planejamento da Secretaria Municipal de Educação com o objetivo de manter as atividades diárias desempenhadas.

12. Benefícios a serem alcançados com a contratação

Oferecer um espaço amplo, seguro e ideal para o melhor desenvolvimento pedagógico, motor e social dos alunos da Escola Municipal do Campo Patrimônio do Vaz.

13. Providências a serem Adotadas

Não serão necessárias providências a serem adotadas.

14. Possíveis Impactos Ambientais

Os possíveis impactos ambientais encontram-se em documento anexo a este Estudo Técnico Preliminar.

15. Declaração de Viabilidade

Esta equipe de planejamento declara viável esta contratação.

15.1. Justificativa da Viabilidade

O presente Estudo Técnico Preliminar, considerando as necessidades elencadas pela área requisitante e os demais aspectos normativos, conclui pela VIABILIDADE DA CONTRATAÇÃO, uma vez considerados os seus potenciais benefícios.

16. Responsáveis

Todas as assinaturas eletrônicas seguem o horário oficial de Brasília e fundamentam-se no §3º do Art. 4º do Decreto nº 10.543, de 13 de novembro de 2020.

ANNA GABRIELLA
FURLANETTO
COELHO:05413565933

Digitally signed by ANNA
GABRIELLA FURLANETTO
COELHO:05413565933
Date: 2024.06.12 14:08:31 -03'00'

ANNA GABRIELLA FURLANETTO COELHO
Secretária Municipal de Educação

REGISTRO DE IMÓVEIS

CNPJ: 78.028.040/0001-39

Praça Nossa Senhora Aparecida, 27
Fone: (43) 3554-1134
CEP 86.320-000
Congonhinhas - Paraná

REGISTRO GERAL

MATRICULA Nº 6.453.

FICHA

RUBRICA

MATRÍCULA Nº. 6.453

DATA: 03 de Julho de 2014

Um terreno urbano com a área de 8.640,00, constituído pelo lote nº 0360, da quadra 0014, Inscrição Municipal nº 04.12.001.0014.0360.002, situado na Avenida Vaz, no Patrimônio Nossa Senhora do Carmo, neste Município e Comarca, dentro das seguintes medidas e confrontações: Frente: com a Avenida Vaz, medindo 80,00 metros; fundos: com a Rua Governador Moisés Lupion, medindo 80,00 metros; lado direito, medindo 115,00 metros, com a Rua Presidente Dutra; e, finalmente do lado esquerdo, medindo 115,00 metros, com a Rua Presidente Vargas. Congonhinhas, 11 de fevereiro de 2.014. (a) José Sinval de Mello. Engº agrônomo. CREA; 14.264-D. 7ª Região. PROPRIETÁRIO: ESTADO DO PARANÁ, Pessoa Jurídica de Direito Público Interno, Inscrito no CNPJ/ME sob nº 76.416.940/0001-28, representado pelo Excelentíssimo Senhor Governador CARLOS ALBERTO RICHA, brasileiro, casado, Engenheiro Civil, portador da CI. RG. nº 1.807.391, expedida pela SSP/PR, Inscrito no CPF/ME sob nº 541.917.509-68, com endereço profissional na Praça Nossa Senhora da Salete, s/nº- Palácio das Araucárias- Centro Cívico, na cidade de Curitiba-Pr. TÍTULO ANTERIOR: Transcrição nº 1.337 deste Cartório. Protocolo: nº 42.370. O Referido é verdade e dou fé. ercs/Congonhinhas, 03 de julho de de 2.014. Eu, J. R. J. Silva, (Eros Roberto Canedo da Silva), Oficial Designado.

R-1/M-6.453: Protocolo nº 41.370, de 03 de julho de 2.014. Nos termos da Escritura Pública de Doação, lavrada no Serviço Notarial desta cidade, no livro nº 138, fls. 169/170, em data de 25/03/2.014. O imóvel constante na presente matrícula foi Doado ao MUNICÍPIO DE CONGONHINHAS-PR., pessoa jurídica de direito público interno, inscrito no CNPJ/ME sob nº 75.825.828/0001/88, com sede à Rua David Xavier da Silva, nº 266, nesta cidade, neste ato representado por seu prefeito municipal, Dr. JOSÉ OLEGÁRIO RIBEIRO LOPES, brasileiro, casado, portador da CI. RG. nº 652.029, expedida pela SSP/PR., em 12/12/1.972, inscrito no CPF/ME sob nº 042.099.829-20, residente e domiciliado na Av. Dr. David Xavier da Silva, nº 567, nesta cidade; Figurando como Doador: ESTADO DO PARANÁ, já qualificado; À cujo imóvel foi atribuído o valor de R\$: 35.000,00 (trinta e cinco mil reais). ITCMD IMUNE, conforme Art. 4º inciso "I", da Instrução SEFA ITCMD nº 09/2010 e Art. 150, inciso VI, da CF/88. Certidão Positiva com Efeitos de Negativa de Débitos Relativos às Contribuições Previdenciárias e as de Terceiros nº 106092014-88888940, expedida pela Secretaria da Receita Federal-SRF., em data de 05/05/2014. Válida até 01/11/2014, confirmada sua autenticidade via internet nesta data, arquivada neste Cartório sob nº 163, pasta nº 02. Apresentadas todas as demais certidões exigidas por lei constantes na escritura. Taxa do funrejus isenta, conforme Art. 3º, Letra "b", nº 17, da Lei Estadual nº 12.604/99. EMITIDA A DOI pr este Serviço Registral. Demais condições: As constantes na Escritura. O Referido é verdade e dou fé. DP/ Congonhinhas, 03 de julho de 2.014. Custas: 4.312,00 VRC. (R\$: 676,98). Arquivamento: 7,00 VRC. (R\$: 1,10). Menotação: 10,00 VRC. (R\$: 1,57) + R\$: 3,00 selo/funarpen. SELO DIGITAL nº QzD10 . D4eJM . 4KTng, Controle: zJKL1 . 8AMY. Eu, J. R. J. Silva, (Eros Roberto Canedo da Silva), Oficial Designado.

SEGUE NO VERSO



SERVIÇO DE REGISTRO DE IMÓVEIS DE CONGONHINHAS - PARANÁ



Haline Ottoni Alcântara Costa - Titular
Praça Nossa Senhora Aparecida, n° 27, Centro, Congonhinhas-PR. CEP: 86.320-000
Tel/Whatsapp: (43) 3554-1134/98404-0522. E-mail: cricongo@hotmail.com
Site: www.ricongonhinhas.com.br

CERTIDÃO DE INTEIRO TEOR

CERTIFICO e dou fé que a presente certidão, composta de 2 páginas, foi extraída em inteiro teor da matrícula n° 6.453 - Livro 2 - Registro Geral, em forma reprográfica, nos termos do artigo 19, § 1° da Lei n° 6.015/1973.

Congonhinhas/PR, 04 de julho de 2024 às 13:05:15.

ASSINADA DIGITALMENTE

BUSCAS: CADA 10 (DEZ) ANOS R\$4,15
CERTIDÃO DE INTEIRO TEOR R\$38,55
SELO RI2 (FUNARPEN) R\$8,00
SELO RI3 (FUNARPEN) R\$1,25
ISS: R\$ 1,27
FUNREJUS: R\$ 10,69
FUNDEP: R\$ 2,13
TOTAL:R\$ 66,04

Pedido n° 15865





PREFEITURA DO MUNICÍPIO DE CONGONHINHAS

ASSESSORIA DE PLANEJAMENTO

Análise de Risco

1. Identificação de Riscos: Antes de iniciar o projeto, é crucial identificar os potenciais riscos associados à construção. Isso inclui riscos físicos (como desabamento, acidentes de trabalho), riscos legais (não conformidade com normas municipais, estaduais e federais), e riscos financeiros (como aumento de custos devido a imprevistos ou atrasos na obra).

2. Avaliação de Riscos: Cada risco identificado deve ser avaliado quanto à sua probabilidade de ocorrência e seu potencial impacto no projeto. Isso ajudará a priorizar quais riscos precisam de planos de mitigação mais robustos.

3. Planos de Mitigação: Para os riscos prioritários, devem ser desenvolvidos planos de ação que detalhem como o risco será mitigado ou gerenciado. Isso pode incluir a contratação de seguros, a implementação de melhores práticas de segurança no trabalho, e o estabelecimento de planos de contingência para atrasos.

4. Monitoramento e Revisão de Riscos: O processo de gestão de riscos deve ser contínuo ao longo de todo o projeto. Isso implica em monitorar os riscos existentes, identificar novos riscos e ajustar os planos de mitigação conforme necessário.

Conclusão:

Com base na análise detalhada e sistemática dos riscos associados ao projeto de reforma e ampliação da escola municipal, podemos concluir de forma segura que a obra está bem-preparada para ser executada com mínimos riscos. As medidas implementadas, que incluem a identificação e avaliação de riscos, desenvolvimento de planos de mitigação robustos, e um processo contínuo de monitoramento e revisão, garantem que todos os riscos potenciais são adequadamente gerenciados.

Essa abordagem proativa não apenas assegura a conformidade com todas as normas e regulamentos aplicáveis, mas também minimiza as chances de ocorrências negativas, como acidentes de trabalho ou atrasos significativos devido a imprevistos financeiros ou legais.

Portanto, concluímos que, com os protocolos de gestão de riscos estabelecidos e ativamente seguidos, a execução deste projeto de construção não apresenta riscos significativos, proporcionando um ambiente seguro para todos os envolvidos e assegurando a entrega bem-sucedida do projeto.



PREFEITURA DO MUNICÍPIO DE CONGONHINHAS

ASSESSORIA DE PLANEJAMENTO

Impacto Ambiental

- 1. Estudo de Impacto Ambiental (EIA):** Dependendo da escala do projeto, pode ser necessário realizar um EIA. Este estudo avaliará como a construção e operação da escola ampliada afetarão o ambiente local, incluindo flora, fauna, qualidade do ar e água. No caso, não será necessário.
- 2. Medidas de Mitigação Ambiental:** Com base nos resultados do EIA, o projeto deve incorporar medidas para mitigar impactos negativos. Isso pode incluir a utilização de materiais sustentáveis, a preservação de áreas verdes existentes, sistemas de gestão de resíduos eficazes e tecnologias para economia de água e energia.
- 3. Licenças Ambientais:** É fundamental obter todas as licenças ambientais necessárias antes de iniciar a obra. O não cumprimento pode resultar em multas, atrasos ou paralisação do projeto.
- 4. Monitoramento Ambiental Durante a Construção:** Durante a fase de construção, é importante monitorar continuamente o impacto ambiental para garantir que as medidas de mitigação estejam sendo efetivamente implementadas e para fazer ajustes conforme necessário.
- 5. Relatório de Conformidade Ambiental:** Ao final do projeto, um relatório final deve ser preparado para demonstrar o cumprimento de todas as normas e regulamentos ambientais, documentando as medidas de mitigação implementadas e os resultados obtidos.

Conclusão:

Essas ações coletivas demonstram um planejamento ambiental sólido e efetivo, indicando que o projeto não só minimizará seu impacto ambiental, mas também contribuirá positivamente para o ambiente local e a comunidade. Portanto, podemos concluir que o projeto está bem-preparado para promover a sustentabilidade ambiental e oferecer benefícios de longo prazo para a região.

CARLOS ROBERTO MORAES
HACKMANN:02824910909
4910909

Assinado de forma digital
por CARLOS ROBERTO
MORAES
HACKMANN:02824910909
Dados: 2024.05.02 20:44:30
-03'00'

Carlos Roberto Moraes Hackmann
Assessor de Planejamento e Projetos

Congonhinhas, 02 de maio de 2024.



Valide aqui
este documento



ESTADO DO PARANÁ
COMARCA DE CONGONHINHAS
SERVIÇO DE REGISTRO DE IMÓVEIS
Maline Ottoni Alcântara Costa - Oficial

Valide este documento clicando no link a seguir: <https://assinador-web.onr.org.br/docs/ERDWM-3FFRE-72ZZB-74SWZ>

Certifico, nos termos do art. 19, § 1º da Lei nº 6.015/73 e art. 582 do CNCGJPR, que a presente cópia reprográfica é reprodução fiel da Matrícula nº 1.989, desta Serventia.

O referido é verdade e dou fé.

Congonhinhas, 06 de Março de 2024.

Emolumentos:

05 Selo Funarpen - RI3.....	R\$ 1,25 - 4,50 VRC
01 Certidão de Inteiro Teor.....	R\$ 38,55 - 139,17 VRC
01 Selo Funarpen - RI2.....	R\$ 8,00 - 28,88 VRC
05 Buscas: cada 10 (dez) anos.....	R\$ 4,15 - 15,00 VRC
ISS	R\$ 1,28
Funrejus: R\$ 10,67	
Fundep: R\$ 2,13	
Total: R\$ 66,04	



Pedido/Guia nº: 14.944

ORÇAMENTO COMPARATIVO DE CONSTRUÇÃO CIVIL PELA TABELA										SINAPI MARÇO 2024 - SEM DESONERAÇÃO					SINAPI MARÇO 2024 - SEM DESONERAÇÃO					
ESCRITÓRIO REGIONAL : SUBPROJETO : CONSTRUÇÃO CIVIL PROTOCOLO : ARQ Nº : LOCAL : BDI (%) - BETUMES / MATERIAIS : 15,28% BDI (%) - SERVIÇOS : 22,68% DESCONTO (%) :															CONSTRUÇÃO CIVIL					
BDI (%) - BETUMES / MATERIAIS : 15,28% BDI (%) - SERVIÇOS : 22,68% DESCONTO (%) :															15,28% 22,68%					
PLANILHA DE SERVIÇOS - CONSTRUÇÃO CIVIL																				
Município: CONDOMÍNIOS - PARANÁ															SAM					
Projeto: REFORMA E AMPLIAÇÃO DA ASSISTÊNCIA SOCIAL DE CONDOMÍNIOS															LOTE Nº					
CÓDIGO	ORIGEM	DESCRIÇÃO DOS SERVIÇOS	UD	PU TAB	PU*BDI	PROJETO ORIGINAL				ORÇAMEN TO										
						QUANT	UNIT	(R\$) - SEDU	(R\$) - PM	(R\$) - PM TOTAIS	QUANT	UNIT	(R\$) - SEDU	PM (R\$)	(R\$) - PM TOTAIS					
1		SERVIÇOS PRELIMINARES E ADMINISTRAÇÃO DA OBRA													10.400,66					10.400,66
1.1		SERVIÇOS PRELIMINARES																		
0030703	SANEPAR 12/21	DEMOLIÇÃO MANUAL DE CONCRETO SIMPLES	M3	311,23	382,44	4,00	382,44	1.529,76	1.529,76						4,00	382,44	1.529,76	1.529,76		
97622	SINAPI	DEMOLIÇÃO DE ALVENARIA DE BLOCO FURADO, DE FORMA MANUAL, SEM REAPROVEITAMENTO. AF_12/2017	M3	71,35	87,67	2,00	87,67	175,34	175,34						2,00	87,67	175,34	175,34		
97631	SINAPI	DEMOLIÇÃO DE ARGAMASSAS, DE FORMA MANUAL, SEM REAPROVEITAMENTO. AF_12/2017	M2	14,40	17,69	15,00	17,69	275,96	275,96						15,00	17,69	275,96	275,96		
97633	SINAPI	DEMOLIÇÃO DE REVESTIMENTO CERÂMICO, DE FORMA MANUAL, SEM REAPROVEITAMENTO. AF_12/2017	M2	28,76	35,34	45,00	35,34	1.590,30	1.590,30						45,00	35,34	1.590,30	1.590,30		
97640	SINAPI	REMOÇÃO DE FORROS DE DRYWALL, PVC E FIBROMINERAL, DE FORMA MANUAL, SEM REAPROVEITAMENTO. AF_12/2017	M2	2,43	2,99	335,00	2,99	1.001,65	1.001,65						335,00	2,99	1.001,65	1.001,65		
97644	SINAPI	REMOÇÃO DE PORTAS, DE FORMA MANUAL, SEM REAPROVEITAMENTO. AF_12/2017	M2	12,04	14,79	29,69	14,79	441,93	441,93						29,69	14,79	441,93	441,93		
97645	SINAPI	REMOÇÃO DE JANELAS, DE FORMA MANUAL, SEM REAPROVEITAMENTO. AF_12/2017	M2	31,06	38,19	45,00	38,19	1.718,55	1.718,55						45,00	38,19	1.718,55	1.718,55		
97660	SINAPI	REMOÇÃO DE INTERRUPTORES/TOMADAS ELÉTRICAS, DE FORMA MANUAL, SEM REAPROVEITAMENTO. AF_12/2017	UN	0,83	1,02	40,00	1,02	40,80	40,80						40,00	1,02	40,80	40,80		
97663	SINAPI	REMOÇÃO DE LOUÇAS, DE FORMA MANUAL, SEM REAPROVEITAMENTO. AF_12/2017	UN	15,92	19,56	6,00	19,56	156,48	156,48						6,00	19,56	156,48	156,48		
97665	SINAPI	REMOÇÃO DE LUMINÁRIAS, DE FORMA MANUAL, SEM REAPROVEITAMENTO. AF_12/2017	UN	2,28	2,80	28,00	2,80	78,40	78,40						28,00	2,80	78,40	78,40		
1.1.2		LOCALIZAÇÃO																		
103689	SINAPI	PLACA DE OBRA 4,00 X 2,00 M, EM CHAPA DE AÇO GALVANIZADO, INCLUSIVE ARMAÇÃO EM MADEIRA E PONTALETES	UN	2760,00	3.391,49	1,00	3.391,49	3.391,49	3.391,49						1,00	3.391,49	3.391,49	3.391,49		
2		MOVIMENTO DE TERRA, DRENAGEM E ÁGUAS PLUVIAIS																		
2.1		MOVIMENTO DE TERRA																		
2.1.2		ESCAVAÇÃO MECÂNICA																		
98102	SINAPI	CAIXA DE BORDURA SIMPLES, CIRCULAR, EM CONCRETO PRÉ-MOLDADO, DIÂMETRO INTERNO = 0,4 M, ALTURA INTERNA = 0,4 M. AF_12/2020	UN	118,71	147,10	4,00	147,10	588,40	588,40						4,00	147,10	588,40	588,40		
97902	SINAPI	CAIXA ENTERRADA HIDRÁULICA RETANGULAR EM ALVENARIA COM TIJOLOS CERÂMICOS MACIÇOS, DIMENSÕES INTERNAS: 0,6X0,6X0,6 M PARA REDE DE ESGOTO. AF_12/2020	UN	637,80	783,73	3,00	783,73	2.351,19	2.351,19						3,00	783,73	2.351,19	2.351,19		
97903	SINAPI	CAIXA ENTERRADA HIDRÁULICA RETANGULAR EM ALVENARIA COM TIJOLOS CERÂMICOS MACIÇOS, DIMENSÕES INTERNAS: 0,6X0,6X0,6 M PARA REDE DE ESGOTO. AF_12/2020	UN	685,58	1.088,20	2,00	1.088,20	2.176,40	2.176,40						2,00	1.088,20	2.176,40	2.176,40		
2.4.6		CAIXAS SIFONADAS																		
89482	SINAPI	CAIXA SIFONADA, PVC, DN 100 X 100 X 50 MM, FORNECIDA E INSTALADA EM RAMAIS DE ENCAMINHAMENTO DE ÁGUA PLUVIAL. AF_12/2014	UN	42,65	52,65	4,00	52,65	210,60	210,60						4,00	52,65	210,60	210,60		
										6.678,19					6.678,19					

000013

CÓDIGO	ORIGEM	DESCRIÇÃO DOS SERVIÇOS	UD	PU TAB	PU+BDI	PROJETO ORIGINAL				ORÇAMEN TO					
						QUANT	UNIT	(R\$) - SEDU	(R\$) - PM	(R\$) - PM TOTAIS	QUANT	UNIT	(R\$) - SEDU	PM (R\$)	(R\$) - PM TOTAIS
2.4.7		RALOS													
89709	SINAPI	RALO SIFONADO, PVC, DN 100 X 40 MM, JUNTA SOLDÁVEL, FORNECIDO E INSTALADO EM RAMAL DE DESCARGA OU EM RAMAL DE ESGOTO SANITÁRIO. AF_12/2014	UN	23,04	28,31	4,00	28,31	113,24	113,24		4,00	28,31	113,24	113,24	
4		ESTRUTURAS													
92510	SINAPI	MONTAGEM E DESMONTAGEM DE FÓRMA DE LAJE MACIÇA, PÉ-DIREITO SIMPLES, EM CHAPA DE MADEIRA COMPENSADA RESINADA, 2 UTILIZAÇÕES. AF_09/2020	M2	65,26	80,19	20,80	80,19	1.675,97	1.675,97		20,80	80,19	1.675,97	1.675,97	
4.2.9.2		MONTAGEM DE AÇO													
4.3.3		ESTRUTURAL PREPARO MECANICO													
4.3.4.1		CONCRETAGENS													
4.5.2		LAJES PRE-MOLDADAS													
101964	SINAPI	LAJE PRÉ-MOLDADA UNIDIRECIONAL, BIPOIADA, PARA FORRO, ENCHIMENTO EM CERÂMICA, VIGOTA CONVENCIONAL, ALTURA TOTAL DA LAJE (ENCHIMENTO+CAPA) = (8+3). AF_11/2020	M2	172,47	211,93	20,90	211,93	4.429,34	4.429,34		20,90	211,93	4.429,34	4.429,34	
93186	SINAPI	VERGA MOLDADA IN LOCO EM CONCRETO PARA JANELAS COM ATÉ 1,5 M DE VÃO. AF_03/2016	M	100,25	123,19	25,40	123,19	3.129,03	3.129,03		25,40	123,19	3.129,03	3.129,03	
93187	SINAPI	VERGA MOLDADA IN LOCO EM CONCRETO PARA JANELAS COM MAIS DE 1,5 M DE VÃO. AF_03/2016	M	113,26	139,21	5,20	139,21	723,89	723,89		5,20	139,21	723,89	723,89	
93189	SINAPI	VERGA MOLDADA IN LOCO EM CONCRETO PARA PORTAS COM MAIS DE 1,5 M DE VÃO. AF_03/2016	M	113,89	139,95	12,40	139,95	1.735,38	1.735,38		12,40	139,95	1.735,38	1.735,38	
93196	SINAPI	CONTRAVERGA MOLDADA IN LOCO EM CONCRETO PARA VÃOS DE ATÉ 1,5 M DE COMPRIMENTO. AF_03/2016	M	97,86	120,25	25,40	120,25	3.054,35	3.054,35		25,40	120,25	3.054,35	3.054,35	
93197	SINAPI	CONTRAVERGA MOLDADA IN LOCO EM CONCRETO PARA VÃOS DE MAIS DE 1,5 M DE COMPRIMENTO. AF_03/2016	M	109,19	134,17	5,20	134,17	697,68	697,68		5,20	134,17	697,68	697,68	
94965	SINAPI	CONCRETO FCK = 25MPa, TRAÇO 1:2,3:2,7 (EM MASSA SECA DE CIMENTO/ AREIA MÉDIA/ BRITA 1) - PREPARO MECÂNICO COM BETONEIRA 400 L. AF_05/2021	M3	473,97	582,41	6,50	582,41	4.950,49	4.950,49		6,50	582,41	4.950,49	4.950,49	
6		ALVENARIA, DIVISÓRIAS, Muros e Fechos													
5.2.2		DIVISÓRIAS													
102243	SINAPI	DIVISORIA SANITÁRIA, TIPO CABINE, EM GRANITO CINZA POLIDO, ESP = 3CM, ASSENTADO COM ARGAMASSA COLANTE AC III-E, EXCLUSIVE FERRAGENS. AF_01/2021	M2	659,85	1.056,34	8,00	1.056,34	8.450,72	8.450,72		8,00	1.056,34	8.450,72	8.450,72	
94982	SINAPI	CONCRETO MAGRO PARA LASTRO, TRAÇO 1:4,5:4,5 (EM MASSA SECA DE CIMENTO/ AREIA MÉDIA/ BRITA 1) - PREPARO MECÂNICO COM BETONEIRA 400 L. AF_05/2021	M3	387,43	476,07	3,55	476,07	1.690,05	1.690,05		3,55	476,07	1.690,05	1.690,05	
6		COBERTURA													
6.1		MANUTENCAO / REPAROS - COBERTURA													
97647	SINAPI	REMOÇÃO DE TELHAS, DE FIBROCIMENTO, METÁLICA E CERÂMICA, DE FORMA MANUAL, SEM REAPROVEITAMENTO. AF_12/2017	M2	4,48	5,51	420,00	5,51	2.314,20	2.314,20		420,00	5,51	2.314,20	2.314,20	
97650	SINAPI	REMOÇÃO DE TRAMA DE MADEIRA PARA COBERTURA, DE FORMA MANUAL, SEM REAPROVEITAMENTO. AF_12/2017	M2	9,67	11,88	100,00	11,88	1.188,00	1.188,00		100,00	11,88	1.188,00	1.188,00	
97651	SINAPI	REMOÇÃO DE TESOURAS DE MADEIRA, COM VÃO MENOR QUE 8M, DE FORMA MANUAL, SEM REAPROVEITAMENTO. AF_12/2017	UN	105,31	129,40	12,00	129,40	1.552,80	1.552,80		12,00	129,40	1.552,80	1.552,80	
92558	SINAPI	FABRICAÇÃO E INSTALAÇÃO DE TESOURA INTEIRA EM MADEIRA NÃO APARELHADA, VÃO DE 6 M, PARA TELHA ONDULADA DE FIBROCIMENTO, METÁLICA, PLÁSTICA OU TERMOACÚSTICA, INCLUSIVE IÇAMENTO. AF_07/2019	UN	1676,95	2.064,32	7,00	2.064,32	14.450,24	14.450,24		7,00	2.064,32	14.450,24	14.450,24	
6.8		TELHA CERAMICA													
94443	SINAPI	TELHAMENTO COM TELHA CERÂMICA DE ENCADE, TIPO ROMANA, COM MAIS DE 2 ÁGUAS, INCLUSIVE TRANSPORTE VERTICAL. AF_07/2019	M2	44,03	54,10	420,00	54,10	22.722,00	22.722,00		420,00	54,10	22.722,00	22.722,00	
6.8		TELHA FIBROCIMENTO													

CÓDIGO	ORIGEM	DESCRIÇÃO DOS SERVIÇOS	UD	PU TAB	PU+BDM	PROJETO ORIGINAL				ORÇAMEN TO				
						QUANT	UMT	(R\$) - SEDU	(R\$) - PM	(R\$) - PM TOTAIS	QUANT	UMT	(R\$) - SEDU	PM (R\$)
94228	SINAPI	CALHA EM CHAPA DE AÇO GALVANIZADO NÚMERO 24, DESENVOLVIMENTO DE 50 CM, INCLUSO TRANSPORTE VERTICAL. AF_07/2019	M	89,53	110,01	48,00	110,01	5.280,48	5.280,48		48,00	110,01	5.280,48	5.280,48
6.13		RUFOS												
94231	SINAPI	RUFO EM CHAPA DE AÇO GALVANIZADO NÚMERO 24, CORTE DE 25 CM, INCLUSO TRANSPORTE VERTICAL. AF_07/2019	M	53,28	65,47	10,00	65,47	654,70	654,70		10,00	65,47	654,70	654,70
7		ESQUADRIAS, ACESSÓRIOS, VIDROS E ESPELHOS								45.190,02				45.190,02
100705	SINAPI	TARJETA TIPO LIVRE/Ocupado PARA PORTA DE BANHEIRO. AF_12/2019	UN	88,13	108,28	4,00	108,28	433,18	433,18		4,00	108,28	433,18	433,18
90843	SINAPI	KIT DE PORTA DE MADEIRA PARA PINTURA, SEMI-OCA (LEVE OU MÉDIA), PADRÃO MÉDIO, 80X210CM, ESPESSURA DE 3,5CM, ITENS INCLUSOS: DOBRADIÇAS, MONTAGEM E INSTALAÇÃO DO BATENTE, FECHADURA COM EXECUÇÃO DO FURO - FORNECIMENTO E INSTALAÇÃO. AF_12/2019	UN	1237,36	1.520,49	7,00	1.520,49	10.643,43	10.643,43		7,00	1.520,49	10.643,43	10.643,43
90844	SINAPI	KIT DE PORTA DE MADEIRA PARA PINTURA, SEMI-OCA (LEVE OU MÉDIA), PADRÃO MÉDIO, 80X210CM, ESPESSURA DE 3,5CM, ITENS INCLUSOS: DOBRADIÇAS, MONTAGEM E INSTALAÇÃO DO BATENTE, FECHADURA COM EXECUÇÃO DO FURO - FORNECIMENTO E INSTALAÇÃO. AF_12/2019	UN	1322,03	1.624,51	2,00	1.624,51	3.249,02	3.249,02		2,00	1.624,51	3.249,02	3.249,02
94559	SINAPI	JANELA DE AÇO TIPO BASCULANTE PARA VIDROS, COM BATENTE, FERRAGENS E PINTURA ANTICORROSIVA. EXCLUSIVE VIDROS, ACABAMENTO, ALIZAR E CONTRAMARCO. FORNECIMENTO E INSTALAÇÃO. AF_12/2019	M2	710,87	873,27	1,92	873,27	1.678,68	1.678,68		1,92	873,27	1.678,68	1.678,68
7.1.9.2		DE CORRER												
94562	SINAPI	JANELA DE AÇO DE CORRER COM 4 FOLHAS PARA VIDRO, COM BATENTE, FERRAGENS E PINTURA ANTICORROSIVA. EXCLUSIVE VIDROS, ALIZAR E CONTRAMARCO. FORNECIMENTO E INSTALAÇÃO. AF_12/2019	M2	832,18	778,82	25,20	778,82	19.575,88	19.575,88		25,20	778,82	19.575,88	19.575,88
102162	SINAPI	INSTALAÇÃO DE VIDRO LISO INCOLOR, E = 4 MM, EM ESQUADRIA DE ALUMÍNIO OU PVC, FIXADO COM BAGUETE. AF_01/2021_P	M2	288,43	354,42	27,12	354,42	9.611,87	9.611,87		27,12	354,42	9.611,87	9.611,87
8		INSTAL. ELÉTRICAS, TELEFONIA, SISTEMAS DE PROTEÇÃO E VENTILAÇÃO								48.637,02				48.637,02
8.2.2		ENTRADA DE ENERGIA												
101508	SINAPI	ENTRADA DE ENERGIA ELÉTRICA, AÉREA, TRIFÁSICA, COM CAIXA DE SOBREPOR. CABO DE 35 MM2 E DISJUNTOR DIN 50A (NÃO INCLUSO O POSTE DE CONCRETO). AF_07/2020_P	UN	2433,66	2.990,48	1,00	2.990,48	2.990,48	2.990,48		1,00	2.990,48	2.990,48	2.990,48
91854	SINAPI	ELETRODUTO FLEXÍVEL CORRUGADO, PVC, DN 25 MM (3/4"), PARA CIRCUITOS TERMINAIS, INSTALADO EM FORRO - FORNECIMENTO E INSTALAÇÃO. AF_12/2015	M	11,83	14,54	250,00	14,54	3.635,00	3.635,00		250,00	14,54	3.635,00	3.635,00
91856	SINAPI	ELETRODUTO FLEXÍVEL CORRUGADO, PVC, DN 32 MM (1"), PARA CIRCUITOS TERMINAIS, INSTALADO EM PAREDE - FORNECIMENTO E INSTALAÇÃO. AF_12/2015	M	15,12	18,58	100,00	18,58	1.858,00	1.858,00		100,00	18,58	1.858,00	1.858,00
91871	SINAPI	ELETRODUTO RÍGIDO ROSCÁVEL, PVC, DN 25 MM (3/4"), PARA CIRCUITOS TERMINAIS, INSTALADO EM PAREDE - FORNECIMENTO E INSTALAÇÃO. AF_12/2015	M	17,54	21,55	100,00	21,55	2.155,00	2.155,00		100,00	21,55	2.155,00	2.155,00
93008	SINAPI	ELETRODUTO RÍGIDO ROSCÁVEL, PVC, DN 50 MM (1 1/2") - FORNECIMENTO E INSTALAÇÃO. AF_12/2015	M	22,49	27,84	80,00	27,84	2.211,20	2.211,20		80,00	27,84	2.211,20	2.211,20
8.2.3.4		ELETRODUTOS METÁLICOS FLEXÍVEIS												
97668	SINAPI	ELETRODUTO FLEXÍVEL CORRUGADO, PEAD, DN 63 (2") - FORNECIMENTO E INSTALAÇÃO. AF_04/2018	M	14,48	17,77	65,00	17,77	1.155,05	1.155,05		65,00	17,77	1.155,05	1.155,05
91924	SINAPI	CABO DE COBRE FLEXÍVEL ISOLADO, 1,5 MM², ANTI-CHAMA 450/750 V, PARA CIRCUITOS TERMINAIS - FORNECIMENTO E INSTALAÇÃO. AF_12/2015	M	3,19	3,82	250,00	3,82	980,00	980,00		250,00	3,82	980,00	980,00
91926	SINAPI	CABO DE COBRE FLEXÍVEL ISOLADO, 2,5 MM², ANTI-CHAMA 450/750 V, PARA CIRCUITOS TERMINAIS - FORNECIMENTO E INSTALAÇÃO. AF_12/2015	M	4,57	5,62	400,00	5,62	2.248,00	2.248,00		400,00	5,62	2.248,00	2.248,00
91928	SINAPI	CABO DE COBRE FLEXÍVEL ISOLADO, 4 MM², ANTI-CHAMA 450/750 V, PARA CIRCUITOS TERMINAIS - FORNECIMENTO E INSTALAÇÃO. AF_12/2015	M	6,88	8,58	500,00	8,58	4.290,00	4.290,00		500,00	8,58	4.290,00	4.290,00
92979	SINAPI	CABO DE COBRE FLEXÍVEL ISOLADO, 10 MM², ANTI-CHAMA 450/750 V, PARA DISTRIBUIÇÃO - FORNECIMENTO E INSTALAÇÃO. AF_12/2015	M	10,71	13,16	150,00	13,16	1.974,00	1.974,00		150,00	13,16	1.974,00	1.974,00
92982	SINAPI	CABO DE COBRE FLEXÍVEL ISOLADO, 18 MM², ANTI-CHAMA 0,6/1,0 KV, PARA DISTRIBUIÇÃO - FORNECIMENTO E INSTALAÇÃO. AF_12/2015	M	18,20	19,81	110,00	19,81	2.180,10	2.180,10		110,00	19,81	2.180,10	2.180,10

000015

CÓDIGO	ORIGEM	DESCRIÇÃO DOS SERVIÇOS	UD	PU TAB	PU+BDI	PROJETO ORIGINAL			ORÇAMEN TO		
						QUANT	UNT	(R\$) - PM TOTALS	QUANT	UNT	(R\$) - PM TOTALS
92984	SINAPI	CABO DE COBRE FLEXÍVEL ISOLADO, 25 MPF, ANTI-CHAMA 0,61,0 KV, PARA DISTRIBUIÇÃO - FORNECIMENTO E INSTALAÇÃO. AF_122015	M	27,42	33,89	120,00	33,89	4.042,80	120,00	33,89	4.042,80
91636	SINAPI	CAIXA OCTOGONAL 4" X 4", PVC, INSTALADA EM LAJE - FORNECIMENTO E INSTALAÇÃO. AF_122015	UN	22,25	27,34	16,00	27,34	437,44	16,00	27,34	437,44
91639	SINAPI	CAIXA RETANGULAR 4" X 2" ALTA (2,00 M DO PISO), PVC, INSTALADA EM PAREDE - FORNECIMENTO E INSTALAÇÃO. AF_122015	UN	36,97	47,69	12,00	47,69	574,68	12,00	47,69	574,68
91640	SINAPI	CAIXA RETANGULAR 4" X 2" MÉDIA (1,30 M DO PISO), PVC, INSTALADA EM PAREDE - FORNECIMENTO E INSTALAÇÃO. AF_122015	UN	22,35	27,46	14,00	27,46	384,44	14,00	27,46	384,44
91641	SINAPI	CAIXA RETANGULAR 4" X 2" BAIXA (0,30 M DO PISO), PVC, INSTALADA EM PAREDE - FORNECIMENTO E INSTALAÇÃO. AF_122015	UN	14,21	17,46	45,00	17,46	785,70	45,00	17,46	785,70
8.2.9		QUADROS DE ENERGIA									
101679	SINAPI	QUADRO DE DISTRIBUIÇÃO DE ENERGIA EM CHAPA DE AÇO GALVANIZADO, DE EMBUSTR, COM BARRAMENTO TRIFÁSICO, PARA 24 DISJUNTORES DIN 100A - FORNECIMENTO E INSTALAÇÃO. AF_102020	UN	545,93	670,94	1,00	670,94	670,94	1,00	670,94	670,94
93653	SINAPI	DISJUNTOR MONOPOLAR TIPO DIN, CORRENTE NOMINAL DE 10A - FORNECIMENTO E INSTALAÇÃO. AF_102020	UN	12,76	15,70	20,00	15,70	314,00	20,00	15,70	314,00
93654	SINAPI	DISJUNTOR MONOPOLAR TIPO DIN, CORRENTE NOMINAL DE 16A - FORNECIMENTO E INSTALAÇÃO. AF_102020	UN	13,58	16,69	15,00	16,69	250,35	15,00	16,69	250,35
101853	SINAPI	DISJUNTOR TRIPOLAR TIPO NEMA, CORRENTE NOMINAL DE 10 ATÉ 50A - FORNECIMENTO E INSTALAÇÃO. AF_102020	UN	99,02	122,66	5,00	122,66	613,30	5,00	122,66	613,30
101894	SINAPI	DISJUNTOR TRIPOLAR TIPO NEMA, CORRENTE NOMINAL DE 60 ATÉ 100A - FORNECIMENTO E INSTALAÇÃO. AF_102020	UN	175,96	215,73	5,00	215,73	1.078,65	5,00	215,73	1.078,65
91653	SINAPI	INTERRUPTOR SIMPLES (1 MÓDULO), 10A/250V, INCLUINDO SUPORTE E PLACA - FORNECIMENTO E INSTALAÇÃO. AF_122015	UN	34,67	42,55	11,00	42,55	468,05	11,00	42,55	468,05
91659	SINAPI	INTERRUPTOR SIMPLES (2 MÓDULOS), 10A/250V, INCLUINDO SUPORTE E PLACA - FORNECIMENTO E INSTALAÇÃO. AF_122015	UN	52,63	64,67	3,00	64,67	194,01	3,00	64,67	194,01
91667	SINAPI	INTERRUPTOR SIMPLES (3 MÓDULOS), 10A/250V, INCLUINDO SUPORTE E PLACA - FORNECIMENTO E INSTALAÇÃO. AF_122015	UN	70,49	86,62	1,00	86,62	86,62	1,00	86,62	86,62
91692	SINAPI	TOMADA ALTA DE EMBUSTR (1 MÓDULO), 2P+T 10 A, INCLUINDO SUPORTE E PLACA - FORNECIMENTO E INSTALAÇÃO. AF_122015	UN	53,50	65,74	11,00	65,74	723,14	11,00	65,74	723,14
91696	SINAPI	TOMADA MÉDIA DE EMBUSTR (1 MÓDULO), 2P+T 10 A, INCLUINDO SUPORTE E PLACA - FORNECIMENTO E INSTALAÇÃO. AF_122015	UN	41,06	50,45	3,00	50,45	151,35	3,00	50,45	151,35
92000	SINAPI	TOMADA BAIXA DE EMBUSTR (1 MÓDULO), 2P+T 10 A, INCLUINDO SUPORTE E PLACA - FORNECIMENTO E INSTALAÇÃO. AF_122015	UN	36,25	44,54	5,00	44,54	222,70	5,00	44,54	222,70
92008	SINAPI	TOMADA BAIXA DE EMBUSTR (2 MÓDULOS), 2P+T 10 A, INCLUINDO SUPORTE E PLACA - FORNECIMENTO E INSTALAÇÃO. AF_122015	UN	55,73	68,48	30,00	68,48	2.054,40	30,00	68,48	2.054,40
8.2.17		ESPELHOS									
97599	SINAPI	LUMINÁRIA DE EMERGÊNCIA, COM 30 LÂMPADAS LED DE 3 W, SEM REATOR - FORNECIMENTO E INSTALAÇÃO. AF_022020	UN	25,55	31,40	13,00	31,40	408,20	13,00	31,40	408,20
97598	SINAPI	LUMINÁRIA TIPO PLAFON EM PLÁSTICO, DE SOBREPOR, COM 1 LÂMPADA FLUORESCENTE DE 15 W, SEM REATOR - FORNECIMENTO E INSTALAÇÃO. AF_022020	UN	49,54	60,87	26,00	60,87	1.582,62	26,00	60,87	1.582,62
97607	SINAPI	LUMINÁRIA ARANDELA TIPO TARTARUGA DE SOBREPOR, COM 1 LÂMPADA LED DE 6 W, SEM REATOR - FORNECIMENTO E INSTALAÇÃO. AF_022020	UN	125,34	154,02	9,00	154,02	1.386,18	9,00	154,02	1.386,18

CÓDIGO	ORIGEM	DESCRIÇÃO DOS SERVIÇOS	UD	PU TAB	PU+BDI	PROJETO ORIGINAL				ORÇAMEN TO					
						QUANT	UNIT	(R\$) - SEDU	(R\$) - PM	(R\$) - PM TOTAIS	QUANT	UNIT	(R\$) - SEDU	PM (R\$)	(R\$) - PM TOTAIS
101881	SINAPI	QDG - QUADRO DE DISTRIBUICAO DE EMBUTIR, COM BARRAMENTO DE COBRE DE ALTA PUREZA, ESTANHADOS DE 3/8"X1/16" (FASES, NEUTRO E TERRA), BARRAS DE FASES E NEUTRO APARAFUSADOS EM ISOLADORES DE EPOXI, BARRA DE TERRA FIXADA DIRETAMENTE NO QUADRO, CHASSI EM PLACA METALICA ACO 16USG PINTADA NA COR LARANJA RAL 2000, COM PENTES DE FIXACAO DOS DISJUNTORES DE MESMA MARCA DOS DISJUNTORES, COM TAMPA E SUB TAMPA COM DOBRADICAS E FECHO COM MANOPLA, TAMPA COM FECHADURA, SUBTAMPA COM PORTA DOCUMENTOS, NA MEDIDA DE 65X40X10CM, KIRSTENS OU SIMILAR, FORNECIMENTO E INSTALACAO	UN	668,17	1.103,67	1,00	1.103,67	1.103,67	1.103,67		1,00	1.103,67	1.103,67	1.103,67	
100619	COMP.ELE03	ENTRADA DE ENERGIA TRIFÁSICA 50A PADRÃO COPEL, COM POSTE 75DAN, CAIXA "CIN" PARA MEDIDOR POLIFÁSICO E ATERRAMENTO EM CAIXA DE INSPEÇÃO, CONFORME PROJETO - FORNECIMENTO E INSTALACAO	UN	1967,00	2.417,05	1,00	2.417,05	2.417,05	2.417,05		1,00	2.417,05	2.417,05	2.417,05	
9		INSTAL. HIDROSANTARIAS, GAS-GLP, INCENDIO E APRARELHOS								31.133,22					31.133,22
101908	SINAPI	EXTINTOR DE INCENDIO PORTATIL COM CARGA DE PQS DE 4 KG, CLASSE BC - FORNECIMENTO E INSTALACAO. AF_10/2020_P	UN	196,81	241,84	5,00	241,84	1.209,20	1.209,20		5,00	241,84	1.209,20	1.209,20	
97741	SINAPI	KIT CAVALETE PARA MEDICAO DE AGUA - ENTRADA INDIVIDUALIZADA, EM PVC DN 25 (3/4), PARA 1 MEDIDOR - FORNECIMENTO E INSTALACAO (EXCLUSIVE HIDROMETRO). AF_11/2016	UN	188,10	231,14	1,00	231,14	231,14	231,14		1,00	231,14	231,14	231,14	
95675	SINAPI	HIDROMETRO DN 25 (3/4), 5,0 MPH FORNECIMENTO E INSTALACAO. AF_11/2016	UN	157,20	193,17	1,00	193,17	193,17	193,17		1,00	193,17	193,17	193,17	
102613	SINAPI	CAIXA D'AGUA EM POLIESTER REFORCADO COM FIBRA DE VIDRO, 1000 LITROS - FORNECIMENTO E INSTALACAO. AF_06/2021	UN	696,55	855,92	1,00	855,92	855,92	855,92		1,00	855,92	855,92	855,92	
89355	SINAPI	TUBO, PVC, SOLDAVEL, DN 20MM, INSTALADO EM RAMAL OU SUB-RAMAL DE AGUA - FORNECIMENTO E INSTALACAO. AF_12/2014	M	24,16	29,69	12,00	29,69	356,28	356,28		12,00	29,69	356,28	356,28	
89356	SINAPI	TUBO, PVC, SOLDAVEL, DN 25MM, INSTALADO EM RAMAL OU SUB-RAMAL DE AGUA - FORNECIMENTO E INSTALACAO. AF_12/2014	M	27,86	34,26	50,00	34,26	1.713,00	1.713,00		50,00	34,26	1.713,00	1.713,00	
89357	SINAPI	TUBO, PVC, SOLDAVEL, DN 32MM, INSTALADO EM RAMAL OU SUB-RAMAL DE AGUA - FORNECIMENTO E INSTALACAO. AF_12/2014	M	37,35	45,90	20,00	45,90	918,00	918,00		20,00	45,90	918,00	918,00	
89449	SINAPI	TUBO, PVC, SOLDAVEL, DN 50MM, INSTALADO EM PRUMADA DE AGUA - FORNECIMENTO E INSTALACAO. AF_12/2014	M	17,69	21,98	5,00	21,98	109,90	109,90		5,00	21,98	109,90	109,90	
89451	SINAPI	TUBO, PVC, SOLDAVEL, DN 75MM, INSTALADO EM PRUMADA DE AGUA - FORNECIMENTO E INSTALACAO. AF_12/2014	M	46,12	56,67	3,00	56,67	170,01	170,01		3,00	56,67	170,01	170,01	
89358	SINAPI	JOELHO 90 GRAUS, PVC, SOLDAVEL, DN 20MM, INSTALADO EM RAMAL OU SUB-RAMAL DE AGUA - FORNECIMENTO E INSTALACAO. AF_12/2014	UN	8,56	11,76	12,00	11,76	141,36	141,36		12,00	11,76	141,36	141,36	
89362	SINAPI	JOELHO 90 GRAUS, PVC, SOLDAVEL, DN 25MM, INSTALADO EM RAMAL OU SUB-RAMAL DE AGUA - FORNECIMENTO E INSTALACAO. AF_12/2014	UN	11,37	13,97	17,00	13,97	237,49	237,49		17,00	13,97	237,49	237,49	
89366	SINAPI	JOELHO 90 GRAUS COM BUCHA DE LATAO, PVC, SOLDAVEL, DN 25MM, X 3/4 INSTALADO EM RAMAL OU SUB-RAMAL DE AGUA - FORNECIMENTO E INSTALACAO. AF_12/2014	UN	17,69	21,74	5,00	21,74	108,70	108,70		5,00	21,74	108,70	108,70	
89373	SINAPI	LUVA DE REDUICAO, PVC, SOLDAVEL, DN 25MM X 20MM, INSTALADO EM RAMAL OU SUB-RAMAL DE AGUA - FORNECIMENTO E INSTALACAO. AF_12/2014	UN	8,26	10,17	5,00	10,17	50,85	50,85		5,00	10,17	50,85	50,85	
9.3.19		EM RAMAL DE DISTRIBUICAO													
89440	SINAPI	TE, PVC, SOLDAVEL, DN 25MM, INSTALADO EM RAMAL DE DISTRIBUICAO DE AGUA - FORNECIMENTO E INSTALACAO. AF_12/2014	UN	14,26	17,52	12,00	17,52	210,24	210,24		12,00	17,52	210,24	210,24	
89485	SINAPI	JOELHO 45 GRAUS, PVC, SOLDAVEL, DN 25MM, INSTALADO EM PRUMADA DE AGUA - FORNECIMENTO E INSTALACAO. AF_12/2014	UN	7,04	8,65	14,00	8,65	121,10	121,10		14,00	8,65	121,10	121,10	
89502	SINAPI	JOELHO 45 GRAUS, PVC, SOLDAVEL, DN 50MM, INSTALADO EM PRUMADA DE AGUA - FORNECIMENTO E INSTALACAO. AF_12/2014	UN	18,29	22,47	6,00	22,47	134,82	134,82		6,00	22,47	134,82	134,82	
89501	SINAPI	JOELHO 90 GRAUS, PVC, SOLDAVEL, DN 50MM, INSTALADO EM PRUMADA DE AGUA - FORNECIMENTO E INSTALACAO. AF_12/2014	UN	15,86	19,49	3,00	19,49	58,47	58,47		3,00	19,49	58,47	58,47	
89620	SINAPI	TE, PVC, SOLDAVEL, DN 32MM, INSTALADO EM PRUMADA DE AGUA - FORNECIMENTO E INSTALACAO. AF_12/2014	UN	13,30	16,34	3,00	16,34	49,02	49,02		3,00	16,34	49,02	49,02	

CÓDIGO	ORIGEM	DESCRIÇÃO DOS SERVIÇOS	UD	PU TAB	PU+BDI	PROJETO ORIGINAL				ORÇAMEN TO				
						QUANT	UNIT	(R\$) - SEDU	(R\$) - PM	(R\$) - PM TOTAIS	QUANT	UNIT	(R\$) - SEDU	PM (R\$)
89625	SINAPI	TE PVC, SOLDÁVEL, DN 50MM, INSTALADO EM PRUMADA DE ÁGUA - FORNECIMENTO E INSTALAÇÃO. AF_12/2014	UN	24,59	30,22	2,00	30,22	60,44	60,44		2,00	30,22	60,44	60,44
89711	SINAPI	TUBO PVC, SERIE NORMAL, ESGOTO PREDIAL, DN 40 MM, FORNECIDO E INSTALADO EM RAMAL DE DESCARGA OU RAMAL DE ESGOTO SANITÁRIO. AF_12/2014	M	25,24	31,01	9,00	31,01	279,09	279,09		9,00	31,01	279,09	279,09
89712	SINAPI	TUBO PVC, SERIE NORMAL, ESGOTO PREDIAL, DN 50 MM, FORNECIDO E INSTALADO EM RAMAL DE DESCARGA OU RAMAL DE ESGOTO SANITÁRIO. AF_12/2014	M	31,44	38,63	12,00	38,63	463,56	463,56		12,00	38,63	463,56	463,56
89713	SINAPI	TUBO PVC, SERIE NORMAL, ESGOTO PREDIAL, DN 75 MM, FORNECIDO E INSTALADO EM RAMAL DE DESCARGA OU RAMAL DE ESGOTO SANITÁRIO. AF_12/2014	M	39,02	47,95	18,00	47,95	767,20	767,20		18,00	47,95	767,20	767,20
89714	SINAPI	TUBO PVC, SERIE NORMAL, ESGOTO PREDIAL, DN 100 MM, FORNECIDO E INSTALADO EM RAMAL DE DESCARGA OU RAMAL DE ESGOTO SANITÁRIO. AF_12/2014	M	43,79	53,81	20,00	53,81	1.076,20	1.076,20		20,00	53,81	1.076,20	1.076,20
89849	SINAPI	TUBO PVC, SERIE NORMAL, ESGOTO PREDIAL, DN 150 MM, FORNECIDO E INSTALADO EM SUBCOLETOR AÉREO DE ESGOTO SANITÁRIO. AF_12/2014	M	61,92	76,09	12,00	76,09	913,08	913,08		12,00	76,09	913,08	913,08
89726	SINAPI	JOELHO 45 GRAUS, PVC, SERIE NORMAL, ESGOTO PREDIAL, DN 40 MM, JUNTA SOLDÁVEL, FORNECIDO E INSTALADO EM RAMAL DE DESCARGA OU RAMAL DE ESGOTO SANITÁRIO. AF_12/2014	UN	12,30	15,11	4,00	15,11	60,44	60,44		4,00	15,11	60,44	60,44
89732	SINAPI	JOELHO 45 GRAUS, PVC, SERIE NORMAL, ESGOTO PREDIAL, DN 50 MM, JUNTA ELÁSTICA, FORNECIDO E INSTALADO EM RAMAL DE DESCARGA OU RAMAL DE ESGOTO SANITÁRIO. AF_12/2014	UN	17,05	20,95	5,00	20,95	104,75	104,75		5,00	20,95	104,75	104,75
89724	SINAPI	JOELHO 90 GRAUS, PVC, SERIE NORMAL, ESGOTO PREDIAL, DN 40 MM, JUNTA SOLDÁVEL, FORNECIDO E INSTALADO EM RAMAL DE DESCARGA OU RAMAL DE ESGOTO SANITÁRIO. AF_12/2014	UN	12,06	14,82	4,00	14,82	59,28	59,28		4,00	14,82	59,28	59,28
89728	SINAPI	CURVA CURTA 90 GRAUS, PVC, SERIE NORMAL, ESGOTO PREDIAL, DN 40 MM, JUNTA SOLDÁVEL, FORNECIDO E INSTALADO EM RAMAL DE DESCARGA OU RAMAL DE ESGOTO SANITÁRIO. AF_12/2014	UN	15,08	18,53	6,00	18,53	111,18	111,18		6,00	18,53	111,18	111,18
89748	SINAPI	CURVA CURTA 90 GRAUS, PVC, SERIE NORMAL, ESGOTO PREDIAL, DN 100 MM, JUNTA ELÁSTICA, FORNECIDO E INSTALADO EM RAMAL DE DESCARGA OU RAMAL DE ESGOTO SANITÁRIO. AF_12/2014	UN	45,28	55,62	4,00	55,62	222,48	222,48		4,00	55,62	222,48	222,48
89753	SINAPI	LUVA SIMPLES, PVC, SERIE NORMAL, ESGOTO PREDIAL, DN 50 MM, JUNTA ELÁSTICA, FORNECIDO E INSTALADO EM RAMAL DE DESCARGA OU RAMAL DE ESGOTO SANITÁRIO. AF_12/2014	UN	10,67	13,11	5,00	13,11	65,55	65,55		5,00	13,11	65,55	65,55
89778	SINAPI	LUVA SIMPLES, PVC, SERIE NORMAL, ESGOTO PREDIAL, DN 100 MM, JUNTA ELÁSTICA, FORNECIDO E INSTALADO EM RAMAL DE DESCARGA OU RAMAL DE ESGOTO SANITÁRIO. AF_12/2014	UN	20,01	24,59	2,00	24,59	49,18	49,18		2,00	24,59	49,18	49,18
89783	SINAPI	JUNÇÃO SIMPLES, PVC, SERIE NORMAL, ESGOTO PREDIAL, DN 40 MM, JUNTA SOLDÁVEL, FORNECIDO E INSTALADO EM RAMAL DE DESCARGA OU RAMAL DE ESGOTO SANITÁRIO. AF_12/2014	UN	17,41	21,39	4,00	21,39	85,56	85,56		4,00	21,39	85,56	85,56
89785	SINAPI	JUNÇÃO SIMPLES, PVC, SERIE NORMAL, ESGOTO PREDIAL, DN 50 X 50 MM, JUNTA ELÁSTICA, FORNECIDO E INSTALADO EM RAMAL DE DESCARGA OU RAMAL DE ESGOTO SANITÁRIO. AF_12/2014	UN	28,65	35,21	2,00	35,21	70,42	70,42		2,00	35,21	70,42	70,42
89797	SINAPI	JUNÇÃO SIMPLES, PVC, SERIE NORMAL, ESGOTO PREDIAL, DN 100 X 100 MM, JUNTA ELÁSTICA, FORNECIDO E INSTALADO EM RAMAL DE DESCARGA OU RAMAL DE ESGOTO SANITÁRIO. AF_12/2014	UN	54,55	67,03	6,00	67,03	402,18	402,18		6,00	67,03	402,18	402,18
89810	SINAPI	JOELHO 45 GRAUS, PVC, SERIE NORMAL, ESGOTO PREDIAL, DN 100 MM, JUNTA ELÁSTICA, FORNECIDO E INSTALADO EM PRUMADA DE ESGOTO SANITÁRIO OU VENTILAÇÃO. AF_12/2014	UN	32,08	39,42	15,00	39,42	591,30	591,30		15,00	39,42	591,30	591,30
89801	SINAPI	JOELHO 90 GRAUS, PVC, SERIE NORMAL, ESGOTO PREDIAL, DN 50 MM, JUNTA ELÁSTICA, FORNECIDO E INSTALADO EM PRUMADA DE ESGOTO SANITÁRIO OU VENTILAÇÃO. AF_12/2014	UN	10,00	12,29	6,00	12,29	73,74	73,74		6,00	12,29	73,74	73,74
89809	SINAPI	JOELHO 90 GRAUS, PVC, SERIE NORMAL, ESGOTO PREDIAL, DN 100 MM, JUNTA ELÁSTICA, FORNECIDO E INSTALADO EM PRUMADA DE ESGOTO SANITÁRIO OU VENTILAÇÃO. AF_12/2014	UN	31,21	38,35	5,00	38,35	191,75	191,75		5,00	38,35	191,75	191,75

000018

CÓDIGO	ORIGEM	DESCRIÇÃO DOS SERVIÇOS	UD	PU TAB	PU+BDI	PROJETO ORIGINAL				(R\$) - PM TOTALS	ORÇAMEN TO				
						QUANT	UNIT	(R\$) - SEDU	(R\$) - PM		QUANT	UNIT	(R\$) - SEDU	PM (R\$)	(R\$) - PM TOTALS
89811	SINAPI	CURVA CURTA 90 GRAUS, PVC, SERIE NORMAL, ESGOTO PREDIAL, DN 100 MM, JUNTA ELÁSTICA, FORNECIDO E INSTALADO EM PRUMADA DE ESGOTO SANITÁRIO OU VENTILAÇÃO. AF_12/2014	UN	46,79	57,50	2,00	57,50	115,00	115,00		2,00	57,50	115,00	115,00	
9.3.28		EM SUBCOLETOR AÉREO DE ESGOTO SANITÁRIO													
89860	SINAPI	TE, PVC, SERIE NORMAL, ESGOTO PREDIAL, DN 100 X 100 MM, JUNTA ELÁSTICA, FORNECIDO E INSTALADO EM SUBCOLETOR AÉREO DE ESGOTO SANITÁRIO. AF_12/2014	UN	53,20	65,37	6,00	65,37	392,22	392,22		6,00	65,37	392,22	392,22	
86887	SINAPI	ENGATE FLEXÍVEL EM INOX, 1/2 X 40CM - FORNECIMENTO E INSTALAÇÃO. AF_01/2020	UN	59,67	73,32	4,00	73,32	293,28	293,28		4,00	73,32	293,28	293,28	
9.4.2		BANCADAS													
86889	SINAPI	BANCADA DE GRANITO CINZA POLIDO, DE 1.50 X 0,60 M, PARA PIA DE COZINHA - FORNECIMENTO E INSTALAÇÃO. AF_01/2020	UN	799,83	982,83	1,00	982,83	982,83	982,83		1,00	982,83	982,83	982,83	
9.4.4		CUBAS E PIAS													
86936	SINAPI	CUBA DE EMBUTIR DE AÇO INOXIDÁVEL MÉDIA, INCLUSO VÁLVULA TIPO AMERICANA E SIFÃO TIPO GARRAFA EM METAL CROMADO - FORNECIMENTO E INSTALAÇÃO. AF_01/2020	UN	535,32	657,80	1,00	657,80	657,80	657,80		1,00	657,80	657,80	657,80	
86901	SINAPI	CUBA DE EMBUTIR OVAL EM LOUÇA BRANCA, 35 X 50CM OU EQUIVALENTE - FORNECIMENTO E INSTALAÇÃO. AF_01/2020	UN	173,15	212,77	2,00	212,77	425,54	425,54		2,00	212,77	425,54	425,54	
9.4.5		LAVATORIOS													
86942	SINAPI	LAVATÓRIO LOUÇA BRANCA SUSPENSO, 29,5 X 39CM OU EQUIVALENTE, PADRÃO POPULAR, INCLUSO SIFÃO TIPO GARRAFA EM PVC, VÁLVULA E ENGATE FLEXÍVEL 30CM EM PLÁSTICO E TORNEIRA CROMADA DE MESA, PADRÃO POPULAR - FORNECIMENTO E INSTALAÇÃO. AF_01/2020	UN	297,86	328,90	2,00	328,90	657,80	657,80		2,00	328,90	657,80	657,80	
9.4.6		TORNEIRAS E MISTURADORES													
86910	SINAPI	TORNEIRA CROMADA TUBO MÓVEL, DE PAREDE, 1/2 OU 3/4, PARA PIA DE COZINHA, PADRÃO MÉDIO - FORNECIMENTO E INSTALAÇÃO. AF_01/2020	UN	108,76	133,64	1,00	133,64	133,64	133,64		1,00	133,64	133,64	133,64	
86913	SINAPI	TORNEIRA CROMADA 1/2 OU 3/4 PARA TANQUE, PADRÃO POPULAR - FORNECIMENTO E INSTALAÇÃO. AF_01/2020	UN	48,21	59,24	1,00	59,24	59,24	59,24		1,00	59,24	59,24	59,24	
86915	SINAPI	TORNEIRA CROMADA DE MESA, 1/2 OU 3/4, PARA LAVATÓRIO, PADRÃO MÉDIO - FORNECIMENTO E INSTALAÇÃO. AF_01/2020	UN	121,24	148,98	2,00	148,98	297,96	297,96		2,00	148,98	297,96	297,96	
9.4.7		SIFOES E VALVULAS													
86881	SINAPI	SIFÃO DO TIPO GARRAFA EM METAL CROMADO 1 X 1,1/2 - FORNECIMENTO E INSTALAÇÃO. AF_01/2020	UN	223,36	274,46	2,00	274,46	548,92	548,92		2,00	274,46	548,92	548,92	
95469	SINAPI	VASO SANITÁRIO SIFONADO CONVENCIONAL COM LOUÇA BRANCA - FORNECIMENTO E INSTALAÇÃO. AF_01/2020	UN	327,06	401,89	2,00	401,89	803,78	803,78		2,00	401,89	803,78	803,78	
95472	SINAPI	VASO SANITÁRIO SIFONADO CONVENCIONAL PARA PCD SEM FURO FRONTAL COM LOUÇA BRANCA SEM ASSENTO, INCLUSO CONJUNTO DE LIGAÇÃO PARA BACIA SANITÁRIA AJUSTÁVEL - FORNECIMENTO E INSTALAÇÃO. AF_01/2020	UN	889,77	1.093,35	2,00	1.093,35	2.186,70	2.186,70		2,00	1.093,35	2.186,70	2.186,70	
100849	SINAPI	ASSENTO SANITÁRIO CONVENCIONAL - FORNECIMENTO E INSTALAO. AF_01/2020	UN	45,51	55,62	4,00	55,62	223,68	223,68		4,00	55,62	223,68	223,68	
95544	SINAPI	PAPELEIRA DE PAREDE EM METAL CROMADO SEM TAMPA, INCLUSO FIXAÇÃO. AF_01/2020	UN	99,86	122,71	2,00	122,71	245,42	245,42		2,00	122,71	245,42	245,42	
95545	SINAPI	SABONETEIRA DE PAREDE EM METAL CROMADO, INCLUSO FIXAÇÃO. AF_01/2020	UN	97,68	120,03	2,00	120,03	240,06	240,06		2,00	120,03	240,06	240,06	
95546	SINAPI	KIT DE ACESSÓRIOS PARA BANHEIRO EM METAL CROMADO, 5 PECAS, INCLUSO FIXAÇÃO. AF_01/2020	UN	302,66	371,91	2,00	371,91	743,82	743,82		2,00	371,91	743,82	743,82	
95547	SINAPI	SABONETEIRA PLÁSTICA TIPO DISPENSER PARA SABONETE LÍQUIDO COM RESERVATÓRIO 800 A 1500 ML, INCLUSO FIXAÇÃO. AF_01/2020	UN	57,30	70,41	2,00	70,41	140,82	140,82		2,00	70,41	140,82	140,82	
100874	SINAPI	PLUXADOR PARA PCD, FIXADO NA PORTA - FORNECIMENTO E INSTALAÇÃO. AF_01/2020	UN	298,61	366,93	4,00	366,93	1.467,72	1.467,72		4,00	366,93	1.467,72	1.467,72	

000013

CÓDIGO	ORIGEM	DESCRIÇÃO DOS SERVIÇOS	UD	QUANT	PU+BDI	PROJETO ORIGINAL	ORÇAMEN TO				ORÇAMEN TO			
							QUANT	UNIT	(R\$) - SEDU	(R\$) - PM	(R\$) - PM TOTAIS	QUANT	UNIT	(R\$) - SEDU
100866	SINAPI	BARRA DE APOIO RETA, EM AÇO INOX POLIDO, COMPRIMENTO 60CM, FIXADA NA PAREDE - FORNECIMENTO E INSTALAÇÃO. AF_01/2020	UN	298,81	366,93	2,00	366,93	733,86	733,86		2,00	366,93	733,86	733,86
100867	SINAPI	BARRA DE APOIO RETA, EM AÇO INOX POLIDO, COMPRIMENTO 70 CM, FIXADA NA PAREDE - FORNECIMENTO E INSTALAÇÃO. AF_01/2020	UN	318,20	391,00	2,00	391,00	782,00	782,00		2,00	391,00	782,00	782,00
100868	SINAPI	BARRA DE APOIO RETA, EM AÇO INOX POLIDO, COMPRIMENTO 80 CM, FIXADA NA PAREDE - FORNECIMENTO E INSTALAÇÃO. AF_01/2020	UN	331,23	407,02	2,00	407,02	814,04	814,04		2,00	407,02	814,04	814,04
94497	SINAPI	REGISTRO DE GAVETA BRUTO, LATÃO, ROSCÁVEL, 1 1/2, INSTALADO EM RESERVAÇÃO DE ÁGUA DE EDIFICAÇÃO QUE POSSUA RESERVATÓRIO DE FIBRA/FIBROCEMENTO - FORNECIMENTO E INSTALAÇÃO. AF_06/2016	UN	109,96	135,12	5,00	135,12	675,60	675,60		5,00	135,12	675,60	675,60
89987	SINAPI	REGISTRO DE GAVETA BRUTO, LATÃO, ROSCÁVEL, 3/4", COM ACABAMENTO E CANOPLA CROMADOS, FORNECIDO E INSTALADO EM RAMAL DE ÁGUA. AF_12/2014	UN	97,72	120,08	8,00	120,08	960,64	960,64		8,00	120,08	960,64	960,64
99635	SINAPI	VÁLVULA DE DESCARGA METÁLICA, BASE 1 1/2", ACABAMENTO METALICO CROMADO - FORNECIMENTO E INSTALAÇÃO. AF_01/2019	UN	348,33	428,03	2,00	428,03	856,06	856,06		2,00	428,03	856,06	856,06
	COMP.HD10	VÁLVULA DE DESCARGA METÁLICA, BASE 1 1/2", ACABAMENTO METALICO CROMADO COM ALAVANCA PARA PCD - FORNECIMENTO E INSTALAÇÃO	UN	651,79	800,92	2,00	800,92	1.601,84	1.601,84		2,00	800,92	1.601,84	1.601,84
	COMP.HD13	TOALHEIRO PLÁSTICO TIPO DISPENSER PARA PAPEL TOALHA INTERFOLHADO, INCLUSO FIXAÇÃO	UN	58,27	69,14	2,00	69,14	138,28	138,28		2,00	69,14	138,28	138,28
11188	SINAPI (INSUMOS)	ESPELHO CRISTAL, ESPESSURA 4MM, COM PARAFUSOS DE FIXAÇÃO, SEM MOLDURA	M2	368,36	452,64	2,00	452,64	905,28	905,28		2,00	452,64	905,28	905,28
37558	SINAPI (INSUMOS)	PLACA DE SINALIZACAO DE SEGURANCA CONTRA INCENDIO, FOTOLUMINESCENTE, RETANGULAR, "20 X 40" CM, EM PVC "2" MM ANTI-CHAMAS (SIMBOLOS, CORES E PICTOGRAMAS CONFORME NBR 13434)	UN	20,51	25,20	13,00	25,20	327,60	327,60		13,00	25,20	327,60	327,60
	COMP.HD14	PLACA DE SINALIZACAO DE SEGURANCA CONTRA INCENDIO, FOTOLUMINESCENTE, RETANGULAR, "45 X 78" CM, EM PVC "2" MM ANTI-CHAMAS (SIMBOLOS, CORES E PICTOGRAMAS CONFORME NBR 13434)	UN	55,81	68,58	3,00	68,58	205,74	205,74		3,00	68,58	205,74	205,74
10		REVESTIMENTOS, IMPERMEABILIZAÇÕES, PINTURAS E ARGAMASSAS								197.824,44				197.824,44
10.1.1		MANUTENCAO / REPAROS - REVESTIMENTOS E ISOLAMENTOS DE PAREDES E TETOS												
87879	SINAPI	CHAPISCO APLICADO EM ALVENARIAS E ESTRUTURAS DE CONCRETO INTERNAS, COM COLHER DE PEDREIRO, ARGAMASSA TRAÇO 1:3 COM PREPARO EM BETONEIRA 400L. AF_06/2014	M2	5,01	6,16	500,00	6,16	3.080,00	3.080,00		500,00	6,16	3.080,00	3.080,00
87882	SINAPI	CHAPISCO APLICADO NO TETO, COM ROLO PARA TEXTURA ACRÍLICA, ARGAMASSA TRAÇO 1:4 E EMULSÃO POLIMÉRICA (ADESIVO) COM PREPARO EM BETONEIRA 400L. AF_06/2014	M2	6,38	7,64	20,90	7,64	163,86	163,86		20,90	7,64	163,86	163,86
87904	SINAPI	CHAPISCO APLICADO EM ALVENARIA (COM PRESENÇA DE VÃOS) E ESTRUTURAS DE CONCRETO DE FACHADA, COM COLHER DE PEDREIRO, ARGAMASSA TRAÇO 1:3 COM PREPARO MANUAL. AF_06/2014	M2	10,07	12,37	250,00	12,37	3.092,50	3.092,50		250,00	12,37	3.092,50	3.092,50
87549	SINAPI	EMBOÇO, PARA RECEBIMENTO DE CERÂMICA, EM ARGAMASSA TRAÇO 1:2:5, PREPARO MECÂNICO COM BETONEIRA 400L, APLICADO MANUALMENTE EM FACES INTERNAS DE PAREDES, PARA AMBIENTE COM ÁREA ENTRE 5M2 E 10M2, ESPESSURA DE 10MM, COM EXECUÇÃO DE TALISCAS. AF_06/2014	M2	25,60	31,46	54,00	31,46	1.698,84	1.698,84		54,00	31,46	1.698,84	1.698,84
87775	SINAPI	EMBOÇO OU MASSA ÚNICA EM ARGAMASSA TRAÇO 1:2:8, PREPARO MECÂNICO COM BETONEIRA 400 L, APLICADA MANUALMENTE EM PANOS DE FACHADA COM PRESENÇA DE VÃOS, ESPESSURA DE 25 MM. AF_06/2014	M2	61,59	75,68	200,00	75,68	15.136,00	15.136,00		200,00	75,68	15.136,00	15.136,00
10.1.8		PASTILHAS												
87244	SINAPI	REVESTIMENTO CERÂMICO PARA PAREDES EXTERNAS EM PASTILHAS DE PORCELANA 5 X 5 CM (PLACAS DE 30 X 30 CM), ALINHADAS A PRUMO, APLICADO EM PANOS SEM VÃOS. AF_06/2014	M2	259,63	319,03	1,30	319,03	414,74	414,74		1,30	319,03	414,74	414,74
10.1.9		CERAMICAS												
87273	SINAPI	REVESTIMENTO CERÂMICO PARA PAREDES INTERNAS COM PLACAS TIPO ESMALTADA EXTRA DE DIMENSÕES 33X45 CM APLICADAS EM AMBIENTES DE ÁREA MAIOR QUE 5 M² NA ALTURA INTEIRA DAS PAREDES. AF_06/2014	M2	86,35	106,11	54,00	106,11	5.729,94	5.729,94		54,00	106,11	5.729,94	5.729,94

000020

CÓDIGO	ORIGEM	DESCRIÇÃO DOS SERVIÇOS	UD	PU TAB	PU+BDI	PROJETO ORIGINAL				[R\$] - PM TOTALS	ORÇAMEN TO				
						QUANT	UNIT	[R\$] - SEDU	[R\$] - PM		QUANT	UNIT	[R\$] - SEDU	PM (R\$)	[R\$] - PM TOTALS
91162	SINAPI	FORRO EM MADEIRA PINUS, PARA AMBIENTES COMERCIAIS, INCLUSIVE ESTRUTURA DE FIXAÇÃO. AF_05/2017	M2	156,72	192,56	50,00	192,56	9.629,00	9.629,00		50,00	192,56	9.629,00	9.629,00	
96122	SINAPI	ACABAMENTOS PARA FORRO (RODA-FORRO EM MADEIRA PINUS). AF_05/2017	M	50,00	61,44	60,00	61,44	4.915,20	4.915,20		60,00	61,44	4.915,20	4.915,20	
96111	SINAPI	FORRO EM RÉGUAS DE PVC, FRISADO, PARA AMBIENTES RESIDENCIAIS, INCLUSIVE ESTRUTURA DE FIXAÇÃO. AF_05/2017_P	M2	81,87	100,60	245,00	100,60	24.647,00	24.647,00		245,00	100,60	24.647,00	24.647,00	
96121	SINAPI	ACABAMENTOS PARA FORRO (RODA-FORRO EM PERFIL METÁLICO E PLÁSTICO). AF_05/2017	M	120,00	147,46	100,00	147,46	14.746,00	14.746,00		100,00	147,46	14.746,00	14.746,00	
10.2.2		IMPERMEABILIZACAO COM ARGAMASSAS													
98562	SINAPI	IMPERMEABILIZAÇÃO DE SUPERFÍCIE COM ARGAMASSA DE CIMENTO E AREIA, COM ADITIVO IMPERMEABILIZANTE, E = 1,5CM. AF_09/2023	M2	57,10	70,16	40,00	70,16	2.606,40	2.606,40		40,00	70,16	2.606,40	2.606,40	
10.3.1		MANUTENCAO / REPAROS - REVESTIMENTO DE PISOS													
87757	SINAPI	CONTRAPISO EM ARGAMASSA TRAÇO 1:4 (CIMENTO E AREIA), PREPARO MANUAL APLICADO EM ÁREAS MOLHADAS SOBRE IMPERMEABILIZAÇÃO, ACABAMENTO NÃO REFORÇADO, ESPESSURA 3CM. AF_07/2021	M2	61,36	75,40	270,00	75,40	20.358,00	20.358,00		270,00	75,40	20.358,00	20.358,00	
10.3.4		PISO CIMENTADO													
87251	SINAPI	REVESTIMENTO CERÂMICO PARA PISO COM PLACAS TIPO ESMALTADA EXTRA DE DIMENSÕES 45X45 CM APLICADA EM AMBIENTES DE ÁREA MAIOR QUE 10 M2. AF_09/2014	M2	53,17	65,34	270,00	65,34	17.641,80	17.641,80		270,00	65,34	17.641,80	17.641,80	
10.3.12		PISO EM CONCRETO													
94990	SINAPI	EXECUÇÃO DE PASSO (CALÇADA) OU PISO DE CONCRETO COM CONCRETO MOLDADO IN LOCO, FEITO EM OBRA, ACABAMENTO CONVENCIONAL, NÃO ARMADO. AF_07/2018	M3	776,86	854,61	10,00	854,61	9.546,10	9.546,10		10,00	854,61	9.546,10	9.546,10	
10.3.13		SOLEIRAS E RODAPÉS													
98689	SINAPI	SOLEIRA EM GRANITO, LARGURA 15 CM, ESPESSURA 2,0 CM. AF_09/2020	M	122,16	150,13	14,00	150,13	2.101,82	2.101,82		14,00	150,13	2.101,82	2.101,82	
88648	SINAPI	RODAPÉ CERÂMICO DE 7CM DE ALTURA COM PLACAS TIPO ESMALTADA EXTRA DE DIMENSÕES 35X35CM. AF_09/2014	M	7,97	9,79	145,00	9,79	1.419,55	1.419,55		145,00	9,79	1.419,55	1.419,55	
10.4.1		MANUTENCAO / REPAROS - PINTURAS													
88497	SINAPI	APLICAÇÃO E LIXAMENTO DE MASSA LÁTEX EM PAREDES, DUAS DEMÃOS. AF_09/2014	M2	22,75	27,96	260,00	27,96	7.628,80	7.628,80		260,00	27,96	7.628,80	7.628,80	
88496	SINAPI	APLICAÇÃO E LIXAMENTO DE MASSA LÁTEX EM TETO, DUAS DEMÃOS. AF_09/2014	M2	39,85	49,09	20,90	49,09	1.025,98	1.025,98		20,90	49,09	1.025,98	1.025,98	
87547	SINAPI	MASSA ÚNICA, PARA RECEBIMENTO DE PINTURA, EM ARGAMASSA TRAÇO 1:2:8, PREPARO MECÂNICO COM BETONEIRA 400L, APLICADA MANUALMENTE EM FACES INTERNAS DE PAREDES, ESPESSURA DE 10MM, COM EXECUÇÃO DE TALUSCAS. AF_06/2014	M2	27,37	33,63	260,00	33,63	9.416,40	9.416,40		260,00	33,63	9.416,40	9.416,40	
90408	SINAPI	MASSA ÚNICA, PARA RECEBIMENTO DE PINTURA, EM ARGAMASSA TRAÇO 1:2:8, PREPARO MECÂNICO COM BETONEIRA 400L, APLICADA MANUALMENTE EM TETO, ESPESSURA DE 10MM, COM EXECUÇÃO DE TALUSCAS. AF_03/2015	M2	41,23	50,66	20,90	50,66	1.058,79	1.058,79		20,90	50,66	1.058,79	1.058,79	
10.4.4		MONOCAMADAS													
95305	SINAPI	TEXTURA ACRÍLICA, APLICAÇÃO MANUAL EM PAREDE, UMA DEMÃO. AF_09/2018	M2	14,22	17,47	250,00	17,47	4.367,50	4.367,50		250,00	17,47	4.367,50	4.367,50	
95306	SINAPI	TEXTURA ACRÍLICA, APLICAÇÃO MANUAL EM TETO, UMA DEMÃO. AF_09/2018	M2	16,84	20,82	20,90	20,82	435,14	435,14		20,90	20,82	435,14	435,14	
88485	SINAPI	APLICAÇÃO DE FUNDO SELADOR ACRÍLICO EM PAREDES, UMA DEMÃO. AF_06/2014	M2	4,42	5,43	470,00	5,43	2.552,10	2.552,10		470,00	5,43	2.552,10	2.552,10	
10.4.8		PINTURA EM MADEIRA													
100759	SINAPI	PINTURA COM TINTA ALOQUÍDICA DE ACABAMENTO (ESMALTE SINTÉTICO BRILHANTE) PULVERIZADA SOBRE SUPERFÍCIES METÁLICAS (EXCETO PERFIL) EXECUTADO EM OBRA (02 DEMÃOS). AF_01/2020_P	M2	55,91	66,70	56,00	66,70	3.847,20	3.847,20		56,00	66,70	3.847,20	3.847,20	
88489	SINAPI	APLICAÇÃO MANUAL DE PINTURA COM TINTA LÁTEX ACRÍLICA EM PAREDES, DUAS DEMÃOS. AF_06/2014	M2	13,65	16,77	220,00	16,77	3.689,40	3.689,40		220,00	16,77	3.689,40	3.689,40	

CÓDIGO	ORIGEM	DESCRIÇÃO DOS SERVIÇOS	UD	PU TAG	PU+BON	PROJETO ORÇAMENTAL			ORÇAMEN TO			(R\$) - PM TOTAIS
						QUANT	(R\$) - SEDU	(R\$) - PM	QUANT	(R\$) - SEDU	PM (R\$)	
10.6.4	SINAPI	CIMENTO E AGREGADO	M2	35,36	43,47	50,00	43,47	2.173,50	43,47	2.173,50	2.173,50	2.173,50
102223		VERNIZ SIMTETICO EM MADEIRA, DUAS DEMADAS										
Resp. Técnico: LUIZ FERNANDO BIAGGI FERRI - CREA: 175.592/D-PR.						Assinatura: _____			CONFÉRENÇA DATA: 08.03.2024			TOTAL 415.762,67

Prefeito municipal:
JOSE OLEGÁRIO RIBEIRO LOPES

LUIZ FERNANDO BIAGGI
FERRI:0846297396
1

Assinado de forma digital por LUIZ FERNANDO BIAGGI
FERRI:0846297396
Data: 2024.03.10 11:39:21 -03'00'

ORÇAMENTO COMPARATIVO DE CONSTRUÇÃO CIVIL PELA TABELA										SINAPI MARÇO 2024 - SEM DESONERAÇÃO									
Município: : CONSTRUÇÃO CIVIL										CONSTRUÇÃO CIVIL									
Escritório Regional : : CONSTRUÇÃO CIVIL										CONSTRUÇÃO CIVIL									
Subprojeto : : CONSTRUÇÃO CIVIL										CONSTRUÇÃO CIVIL									
Protocolo : : CONSTRUÇÃO CIVIL										CONSTRUÇÃO CIVIL									
Arq. N° : : CONSTRUÇÃO CIVIL										CONSTRUÇÃO CIVIL									
Local : : CONSTRUÇÃO CIVIL										CONSTRUÇÃO CIVIL									
BDI (%) - BETUNES / MATERIAS : : CONSTRUÇÃO CIVIL										CONSTRUÇÃO CIVIL									
BDI (%) - SERVIÇOS : : CONSTRUÇÃO CIVIL										CONSTRUÇÃO CIVIL									
DESCONTO (%) : : CONSTRUÇÃO CIVIL										CONSTRUÇÃO CIVIL									
PLANILHA DE SERVIÇOS - CONSTRUÇÃO CIVIL										SINAPI MARÇO 2024 - SEM DESONERAÇÃO									
CONDOMÍNIOS - PARANÁ										CONDOMÍNIOS - PARANÁ									
Município: : CONSTRUÇÃO CIVIL										CONSTRUÇÃO CIVIL									
Projeto: : CONSTRUÇÃO CIVIL										CONSTRUÇÃO CIVIL									
REFORMA E AMPLIAÇÃO DA ASSISTÊNCIA SOCIAL DE CONDOMÍNIOS										CONSTRUÇÃO CIVIL									
CÓDIGO	ORIGEM	DESCRIÇÃO DOS SERVIÇOS	UD	PU TAB	PROJETO ORIGINAL	QUANT	(R\$) - SEDU	(R\$) - PM	(R\$) - PM TOTAIS	ORÇAMEN TO	QUANT	(R\$) - SEDU	(R\$) - PM	(R\$) - PM TOTAIS					
1		SERVIÇOS PRELIMINARES E ADMINISTRAÇÃO DA OBRA							2.530,22					2.530,22					
1.1.2		LOCAÇÃO																	
99059	SINAPI	LOCAÇÃO CONVENCIONAL DE OBRA, UTILIZANDO CASARTE DE TÁBUAS CORRIDAS PONTALETADAS A CADA 2,00M - 2 UTILIZAÇÕES. AF_0922010	M	86,42		31,00	81,62	2.530,22	2.530,22		31,00	81,62	2.530,22	2.530,22					
2		MOVIMENTO DE TERRA, DRENAÇÃO E ÁGUAS PLUVIAIS							4.004,20					4.004,20					
2.1		MOVIMENTO DE TERRA																	
93358	SINAPI	ESCAVAÇÃO MANUAL DE VALA COM PROFUNDIDADE MENOR OU IGUAL A 1,30 M. AF_0922021	M3	106,41		8,00	130,76	1.046,08	1.046,08		8,00	130,76	1.046,08	1.046,08					
2.1.2		ESCAVAÇÃO MECÂNICA																	
96523	SINAPI	ESCAVAÇÃO MANUAL PARA BLOCO DE COROAMENTO OU SAPATA, COM PREVISÃO DE FÓRMA. AF_0922017	M3	123,41		8,35	151,65	1.266,26	1.266,26		8,35	151,65	1.266,26	1.266,26					
96527	SINAPI	ESCAVAÇÃO MANUAL DE VALA PARA VIGA BALDRAME, COM PREVISÃO DE FÓRMA. AF_0922017	M3	151,80		8,50	189,04	1.691,84	1.691,84		8,50	189,04	1.691,84	1.691,84					
3		FUNDAÇÕES							3.339,90					3.339,90					
100889	SINAPI	ESTACA ESCAVADA MECANICAMENTE, SEM FLUIDO ESTABILIZANTE, COM 25CM DE DIÂMETRO, CONCRETO LANÇADO MANUALMENTE (EXCLUSIVE MOBILIZAÇÃO E DESMONTAGEM). AF_0922020	M	90,60		30,00	111,33	3.339,90	3.339,90		30,00	111,33	3.339,90	3.339,90					
4		ESTRUTURAS							30.993,62					30.993,62					
92448	SINAPI	MONTAGEM E DESMONTAGEM DE FÓRMA DE VIGA, ESCORAMENTO COM PONTALETE DE MADEIRA PE-DIREITO SIMPLES, EM MADEIRA SERRADA, 4 UTILIZAÇÕES. AF_0922020	M2	180,26		8,50	221,53	1.893,01	1.893,01		8,50	221,53	1.893,01	1.893,01					
96543	SINAPI	ARMAÇÃO DE BLOCO, VIGA BALDRAME E SAPATA UTILIZANDO AÇO CA-60 DE 5 MM - MONTAGEM. AF_0922017	KG	19,10		22,47	22,47	997,48	997,48		22,47	997,48	997,48	997,48					
92413	SINAPI	MONTAGEM E DESMONTAGEM DE FÓRMA DE PILARES RETANGULARES E ENTALHE SIMPLES, PE-DIREITO SIMPLES, EM MADEIRA SERRADA, 4 UTILIZAÇÕES. AF_0922020	M2	114,30		17,00	140,45	2.387,65	2.387,65		17,00	140,45	2.387,65	2.387,65					
96534	SINAPI	FABRICAÇÃO, MONTAGEM E DESMONTAGEM DE FÓRMA PARA BLOCO DE COROAMENTO, EM MADEIRA SERRADA, E=25 MM, 4 UTILIZAÇÕES. AF_0922017	M2	105,85		9,00	130,07	1.157,62	1.157,62		9,00	130,07	1.157,62	1.157,62					
96536	SINAPI	FABRICAÇÃO, MONTAGEM E DESMONTAGEM DE FÓRMA PARA VIGA BALDRAME, EM MADEIRA SERRADA, E=25 MM, 4 UTILIZAÇÕES. AF_0922017	M2	90,79		11,56	111,56	1.561,84	1.561,84		11,56	111,56	1.561,84	1.561,84					
92289	SINAPI	FABRICAÇÃO DE FÓRMA PARA PILARES E ESTRUTURAS SIMILARES, EM MADEIRA SERRADA, E=25 MM. AF_0922020	M2	118,74		12,20	145,91	1.780,10	1.780,10		12,20	145,91	1.780,10	1.780,10					
96544	SINAPI	ARMAÇÃO DE BLOCO, VIGA BALDRAME OU SAPATA UTILIZANDO AÇO CA-60 DE 8,3 MM - MONTAGEM. AF_0922017	KG	16,78		35,00	20,62	721,70	721,70		35,00	20,62	721,70	721,70					
96545	SINAPI	ARMAÇÃO DE BLOCO, VIGA BALDRAME OU SAPATA UTILIZANDO AÇO CA-60 DE 8 MM - MONTAGEM. AF_0922017	KG	14,90		25,00	18,31	457,75	457,75		25,00	18,31	457,75	457,75					
96546	SINAPI	ARMAÇÃO DE BLOCO, VIGA BALDRAME OU SAPATA UTILIZANDO AÇO CA-60 DE 10 MM - MONTAGEM. AF_0922017	KG	12,82		45,00	15,88	714,60	714,60		45,00	15,88	714,60	714,60					

CÓDIGO	ORIGEM	DESCRIÇÃO DOS SERVIÇOS	UD	PU TAB	PU+BDI	PROJETO ORIGINAL				(R\$) - PM TOTALS	ORÇAMEN TO				
						QUANT	UNIT	(R\$) - SEDU	(R\$) - PM		QUANT	UNIT	(R\$) - SEDU	PM (R\$)	(R\$) - PM TOTALS
92759	SINAPI	ARMAÇÃO DE PILAR OU VIGA DE UMA ESTRUTURA CONVENCIONAL DE CONCRETO ARMADO EM UMA EDIFICAÇÃO TÉRREA OU SOBRADO UTILIZANDO AÇO CA-60 DE 5,0 MM - MONTAGEM. AF_12/2015	KG	14,60	17,94	35,00	17,94	627,90	627,90		35,00	17,94	627,90	627,90	
92770	SINAPI	ARMAÇÃO DE PILAR OU VIGA DE UMA ESTRUTURA CONVENCIONAL DE CONCRETO ARMADO UTILIZANDO AÇO CA-50 DE 8,0 MM - MONTAGEM. AF_12/2015	KG	11,44	14,06	71,07	14,06	999,24	999,24		71,07	14,06	999,24	999,24	
92771	SINAPI	ARMAÇÃO DE PILAR OU VIGA DE UMA ESTRUTURA CONVENCIONAL DE CONCRETO ARMADO UTILIZANDO AÇO CA-50 DE 10,0 MM - MONTAGEM. AF_12/2015	KG	10,01	12,30	75,00	12,30	922,50	922,50		75,00	12,30	922,50	922,50	
4.2.9.2		MONTAGEM DE AÇO													
95577	SINAPI	MONTAGEM DE ARMADURA LONGITUDINAL DE ESTACAS DE SEÇÃO CIRCULAR, DIÂMETRO = 10,0 MM. AF_11/2016	KG	10,14	12,46	115,50	12,46	1.439,13	1.439,13		115,50	12,46	1.439,13	1.439,13	
95563	SINAPI	MONTAGEM DE ARMADURA TRANSVERSAL DE ESTACAS DE SEÇÃO CIRCULAR, DIÂMETRO = 5,0 MM. AF_11/2016	KG	16,82	20,79	35,00	20,79	727,65	727,65		35,00	20,79	727,65	727,65	
4.3.3		ESTRUTURAL PREPARO MECANICO													
94970	SINAPI	CONCRETO FCK = 20MPA, TRAÇO 1:2,7:3 (EM MASSA SECA DE CIMENTO/ AREIA MÉDIA BRITA 1) - PREPARO MECÂNICO COM BETONEIRA 600 L. AF_05/2021	M3	442,81	543,88	3,65	543,88	1.985,16	1.985,16		3,65	543,88	1.985,16	1.985,16	
94971	SINAPI	CONCRETO FCK = 25MPA, TRAÇO 1:2,3:2,7 (EM MASSA SECA DE CIMENTO/ AREIA MÉDIA BRITA 1) - PREPARO MECÂNICO COM BETONEIRA 600 L. AF_05/2021	M3	463,08	569,03	4,80	569,03	2.731,34	2.731,34		4,80	569,03	2.731,34	2.731,34	
4.3.4.1		CONCRETAGENS													
96557	SINAPI	CONCRETAGEM DE BLOCOS DE COIROAMENTO E VIGAS BALDRAMES, FCK 30 MPA, COM USO DE BOMBA LANÇAMENTO, ADENSAMENTO E ACABAMENTO. AF_06/2017	M3	593,11	726,81	2,40	726,81	1.749,14	1.749,14		2,40	726,81	1.749,14	1.749,14	
4.5.2		LAJES PRÉ-MOLDADAS													
93186	SINAPI	VERGA MOLDADA IN LOCO EM CONCRETO PARA JANELAS COM ATÉ 1,5 M DE VÃO. AF_03/2016	M	100,25	123,19	8,40	123,19	1.034,80	1.034,80		8,40	123,19	1.034,80	1.034,80	
93188	SINAPI	VERGA MOLDADA IN LOCO EM CONCRETO PARA PORTAS COM ATÉ 1,5 M DE VÃO. AF_03/2016	M	92,95	114,25	2,80	114,25	319,90	319,90		2,80	114,25	319,90	319,90	
93196	SINAPI	CONTRAVERGA MOLDADA IN LOCO EM CONCRETO PARA VÃOS DE ATÉ 1,5 M DE COMPRIMENTO. AF_03/2016	M	97,86	120,25	11,20	120,25	1.346,80	1.346,80		11,20	120,25	1.346,80	1.346,80	
88557	SINAPI	IMPERMEABILIZACAO DE ESTRUTURAS ENTERRADAS, COM TINTA ASFALTICA, DUAS DEMACS.	M2	43,79	53,81	25,00	53,81	1.345,25	1.345,25		25,00	53,81	1.345,25	1.345,25	
94965	SINAPI	CONCRETO FCK = 25MPA, TRAÇO 1:2,3:2,7 (EM MASSA SECA DE CIMENTO/ AREIA MÉDIA BRITA 1) - PREPARO MECÂNICO COM BETONEIRA 400 L. AF_05/2021	M3	473,97	582,41	5,50	582,41	3.203,26	3.203,26		5,50	582,41	3.203,26	3.203,26	
5		ALVENARIA, DIVISÓRIAS, MUROS E FECHOS								15.289,10					15.289,10
5.1.12		ENCURTIMENTO													
101159	SINAPI	ALVENARIA DE VEDAÇÃO DE BLOCOS CERÂMICOS MACIÇOS DE 5X10X20CM (ESPESURA 10CM) E ARGAMASSA DE ASSENTAMENTO COM PREPARO EM BETONEIRA. AF_03/2020	M2	158,89	195,24	5,00	195,24	978,20	978,20		5,00	195,24	978,20	978,20	
5.2.2		DIVISÓRIAS													
103334	SINAPI	ALVENARIA DE VEDAÇÃO DE BLOCOS CERÂMICOS FURADOS NA HORIZONTAL DE 14X8X19 CM (ESPESURA 14 CM, BLOCO DEITADO) E ARGAMASSA DE ASSENTAMENTO COM PREPARO EM BETONEIRA. AF_12/2021	M2	186,40	204,47	70,00	204,47	14.312,90	14.312,90		70,00	204,47	14.312,90	14.312,90	
6		COBERTURA								11.966,51					11.966,51
6.1		MANUTENCAO / REPAROS - COBERTURA													
92558	SINAPI	FABRICAÇÃO E INSTALAÇÃO DE TESOURA INTEIRA EM MADEIRA NÃO APARELHADA, VÃO DE 6 M, PARA TELHA ONDULADA DE FIBROCIMENTO, METÁLICA, PLÁSTICA OU TERMOACÚSTICA, INCLUSIVE IÇAMENTO. AF_07/2019	UN	1679,95	2.064,32	3,00	2.064,32	6.192,96	6.192,96		3,00	2.064,32	6.192,96	6.192,96	
6.6		TELHA CERÂMICA													
94443	SINAPI	TELHAMENTO COM TELHA CERÂMICA DE ENCAIXE, TIPO ROMANA, COM MAIS DE 2 ÁGUAS, INCLUSIVE TRANSPORTE VERTICAL. AF_07/2019	M2	44,03	54,10	60,00	54,10	3.246,00	3.246,00		60,00	54,10	3.246,00	3.246,00	

CÓDIGO	ORIGEM	DESCRIÇÃO DOS SERVIÇOS	UD	PU TAB	PU+BDI	PROJETO ORIGINAL				ORÇAMEN TO					
						QUANT	UNIT	(R\$) - SEDU	(R\$) - PM	(R\$) - PM TOTAIS	QUANT	UNIT	(R\$) - SEDU	PM (R\$)	(R\$) - PM TOTAIS
6.8		TELHA FIBROCIMENTO													
94228	SINAPI	CALHA EM CHAPA DE AÇO GALVANIZADO NÚMERO 24, DESENVOLVIMENTO DE 50 CM, INCLUSO TRANSPORTE VERTICAL. AF_07/2018	M	69,53	110,01	20,00	110,01	2.200,20	2.200,20		20,00	110,01	2.200,20	2.200,20	
6.13		RUFOS													
94231	SINAPI	RUFO EM CHAPA DE AÇO GALVANIZADO NÚMERO 24, CORTE DE 25 CM, INCLUSO TRANSPORTE VERTICAL. AF_07/2018	M	53,28	65,47	5,00	65,47	327,35	327,35		5,00	65,47	327,35	327,35	
7		ESQUADRIAS, ACESSÓRIOS, VIDROS E ESPELHOS								11.185,90					11.185,90
7.1.1		MANUTENÇÃO / REPAROS - ESQUADRIAS E ACESSÓRIOS													
90843	SINAPI	KIT DE PORTA DE MADEIRA PARA PINTURA, SEMI-OCA (LEVE OU MÉDIA), PADRÃO MÉDIO, 80X10CM, ESPESURA DE 3,5CM, ITENS INCLUSOS: DOBRADIÇAS, MONTAGEM E INSTALAÇÃO DO BATENTE, FECHADURA COM EXECUÇÃO DO FURO - FORNECIMENTO E INSTALAÇÃO. AF_12/2019	UN	1237,36	1.520,49	2,00	1.520,49	3.040,98	3.040,98		2,00	1.520,49	3.040,98	3.040,98	
7.1.9.2		DE CORRER													
94562	SINAPI	JANELA DE AÇO DE CORRER COM 4 FOLHAS PARA VIDRO, COM BATENTE, FERRAGENS E PINTURA ANTICORROSIVA, EXCLUSIVE VIDROS, ALIZAR E CONTRAMARCO. FORNECIMENTO E INSTALAÇÃO. AF_12/2019	M2	632,16	778,82	7,20	778,82	5.593,10	5.593,10		7,20	778,82	5.593,10	5.593,10	
102162	SINAPI	INSTALAÇÃO DE VIDRO LISO INCOLOR, E = 4 MM, EM ESQUADRIA DE ALUMÍNIO OU PVC, FIXADO COM BAGUETE. AF_01/2021_P	M2	288,43	354,42	7,20	354,42	2.551,62	2.551,62		7,20	354,42	2.551,62	2.551,62	
8		INSTAL. ELÉTRICAS, TELEFONIA, SISTEMAS DE PROTEÇÃO E VENTILAÇÃO								11.832,31					11.832,31
8.2.2		ENTRADA DE ENERGIA													
91854	SINAPI	ELETRODUTO FLEXÍVEL CORRUGADO, PVC, DN 25 MM (3/4"), PARA CIRCUITOS TERMINAIS, INSTALADO EM FORRO - FORNECIMENTO E INSTALAÇÃO. AF_12/2015	M	11,83	14,54	60,00	14,54	872,40	872,40		60,00	14,54	872,40	872,40	
91856	SINAPI	ELETRODUTO FLEXÍVEL CORRUGADO, PVC, DN 32 MM (1"), PARA CIRCUITOS TERMINAIS, INSTALADO EM PAREDE - FORNECIMENTO E INSTALAÇÃO. AF_12/2015	M	15,12	18,58	25,00	18,58	464,50	464,50		25,00	18,58	464,50	464,50	
91871	SINAPI	ELETRODUTO RÍGIDO ROSCÁVEL, PVC, DN 25 MM (3/4"), PARA CIRCUITOS TERMINAIS, INSTALADO EM PAREDE - FORNECIMENTO E INSTALAÇÃO. AF_12/2015	M	17,54	21,55	25,00	21,55	538,75	538,75		25,00	21,55	538,75	538,75	
93008	SINAPI	ELETRODUTO RÍGIDO ROSCÁVEL, PVC, DN 50 MM (1 1/2") - FORNECIMENTO E INSTALAÇÃO. AF_12/2015	M	22,49	27,64	20,00	27,64	552,80	552,80		20,00	27,64	552,80	552,80	
8.2.3.4		ELETRODUTOS METÁLICOS FLEXÍVEIS													
97668	SINAPI	ELETRODUTO FLEXÍVEL CORRUGADO, PEAD, DN 63 (2") - FORNECIMENTO E INSTALAÇÃO. AF_04/2016	M	14,46	17,77	25,00	17,77	444,25	444,25		25,00	17,77	444,25	444,25	
91924	SINAPI	CABO DE COBRE FLEXÍVEL ISOLADO, 1,5 MM², ANTI-CHAMA 450/750 V, PARA CIRCUITOS TERMINAIS - FORNECIMENTO E INSTALAÇÃO. AF_12/2015	M	3,19	3,82	50,00	3,82	196,00	196,00		50,00	3,82	196,00	196,00	
91926	SINAPI	CABO DE COBRE FLEXÍVEL ISOLADO, 2,5 MM², ANTI-CHAMA 450/750 V, PARA CIRCUITOS TERMINAIS - FORNECIMENTO E INSTALAÇÃO. AF_12/2015	M	4,57	5,62	75,00	5,62	421,50	421,50		75,00	5,62	421,50	421,50	
91928	SINAPI	CABO DE COBRE FLEXÍVEL ISOLADO, 4 MM², ANTI-CHAMA 450/750 V, PARA CIRCUITOS TERMINAIS - FORNECIMENTO E INSTALAÇÃO. AF_12/2015	M	6,68	8,58	100,00	8,58	858,00	858,00		100,00	8,58	858,00	858,00	
92979	SINAPI	CABO DE COBRE FLEXÍVEL ISOLADO, 10 MM², ANTI-CHAMA 450/750 V, PARA DISTRIBUIÇÃO - FORNECIMENTO E INSTALAÇÃO. AF_12/2015	M	10,71	13,16	30,00	13,16	394,80	394,80		30,00	13,16	394,80	394,80	
92982	SINAPI	CABO DE COBRE FLEXÍVEL ISOLADO, 16 MM², ANTI-CHAMA 0,6/1,0 KV, PARA DISTRIBUIÇÃO - FORNECIMENTO E INSTALAÇÃO. AF_12/2015	M	16,20	19,91	30,00	19,91	597,30	597,30		30,00	19,91	597,30	597,30	
92984	SINAPI	CABO DE COBRE FLEXÍVEL ISOLADO, 25 MM², ANTI-CHAMA 0,6/1,0 KV, PARA DISTRIBUIÇÃO - FORNECIMENTO E INSTALAÇÃO. AF_12/2015	M	27,42	33,69	25,00	33,69	842,25	842,25		25,00	33,69	842,25	842,25	
91939	SINAPI	CAIXA RETANGULAR 4" X 2" ALTA (2,00 M DO PISO), PVC, INSTALADA EM PAREDE - FORNECIMENTO E INSTALAÇÃO. AF_12/2015	UN	38,97	47,89	4,00	47,89	191,56	191,56		4,00	47,89	191,56	191,56	
91940	SINAPI	CAIXA RETANGULAR 4" X 2" MÉDIA (1,30 M DO PISO), PVC, INSTALADA EM PAREDE - FORNECIMENTO E INSTALAÇÃO. AF_12/2015	UN	22,35	27,46	2,00	27,46	54,92	54,92		2,00	27,46	54,92	54,92	

CÓDIGO	ORIGEM	DESCRIÇÃO DOS SERVIÇOS	UD	PU TAB	PU+BDI	PROJETO ORIGINAL				(R\$) - PM TOTAIS	ORÇAMEN TO				
						QUANT	UNIT	(R\$) - SEDU	(R\$) - PM		QUANT	UNIT	(R\$) - SEDU	PM (R\$)	(R\$) - PM TOTAIS
91841	SINAPI	CAIXA RETANGULAR 4" X 2" BAIXA (0,30 M DO PISO). PVC, INSTALADA EM PAREDE - FORNECIMENTO E INSTALAÇÃO. AF_12/2015	UN	14,21	17,46	9,00	17,46	157,14	157,14	9,00	17,46	157,14	157,14		
8.2.9		QUADROS DE ENERGIA													
101678	SINAPI	QUADRO DE DISTRIBUIÇÃO DE ENERGIA EM CHAPA DE AÇO GALVANIZADO, DE EMBUTIR, COM BARRAMENTO TRIFÁSICO, PARA 24 DISJUNTORES DIN 100A - FORNECIMENTO E INSTALAÇÃO. AF_10/2020	UN	545,93	670,84	1,00	670,84	670,84	670,84	1,00	670,84	670,84	670,84		
93653	SINAPI	DISJUNTOR MONOPOLAR TIPO DIN, CORRENTE NOMINAL DE 10A - FORNECIMENTO E INSTALAÇÃO. AF_10/2020	UN	12,76	15,70	5,00	15,70	76,50	76,50	5,00	15,70	76,50	76,50		
93654	SINAPI	DISJUNTOR MONOPOLAR TIPO DIN, CORRENTE NOMINAL DE 16A - FORNECIMENTO E INSTALAÇÃO. AF_10/2020	UN	13,56	16,69	4,00	16,69	66,76	66,76	4,00	16,69	66,76	66,76		
101883	SINAPI	DISJUNTOR TRIPOLAR TIPO NEMA, CORRENTE NOMINAL DE 10 ATÉ 50A - FORNECIMENTO E INSTALAÇÃO. AF_10/2020	UN	99,82	122,66	2,00	122,66	245,32	245,32	2,00	122,66	245,32	245,32		
101894	SINAPI	DISJUNTOR TRIPOLAR TIPO NEMA, CORRENTE NOMINAL DE 60 ATÉ 100A - FORNECIMENTO E INSTALAÇÃO. AF_10/2020	UN	175,56	215,73	2,00	215,73	431,46	431,46	2,00	215,73	431,46	431,46		
91953	SINAPI	INTERRUPTOR SIMPLES (1 MÓDULO), 10A/250V, INCLUINDO SUPORTE E PLACA - FORNECIMENTO E INSTALAÇÃO. AF_12/2015	UN	34,63	42,55	4,00	42,55	170,20	170,20	4,00	42,55	170,20	170,20		
91959	SINAPI	INTERRUPTOR SIMPLES (2 MÓDULOS), 10A/250V, INCLUINDO SUPORTE E PLACA - FORNECIMENTO E INSTALAÇÃO. AF_12/2015	UN	52,63	64,67	1,00	64,67	64,67	64,67	1,00	64,67	64,67	64,67		
91992	SINAPI	TOMADA ALTA DE EMBUTIR (1 MÓDULO), 2P+T 10 A, INCLUINDO SUPORTE E PLACA - FORNECIMENTO E INSTALAÇÃO. AF_12/2015	UN	53,50	65,74	4,00	65,74	262,96	262,96	4,00	65,74	262,96	262,96		
92000	SINAPI	TOMADA BAIXA DE EMBUTIR (1 MÓDULO), 2P+T 10 A, INCLUINDO SUPORTE E PLACA - FORNECIMENTO E INSTALAÇÃO. AF_12/2015	UN	36,25	44,54	15,00	44,54	668,10	668,10	15,00	44,54	668,10	668,10		
92008	SINAPI	TOMADA BAIXA DE EMBUTIR (2 MÓDULOS), 2P+T 10 A, INCLUINDO SUPORTE E PLACA - FORNECIMENTO E INSTALAÇÃO. AF_12/2015	UN	55,73	68,48	10,00	68,48	684,80	684,80	10,00	68,48	684,80	684,80		
8.2.17		ESPELHOS-b													
97599	SINAPI	LUMINÁRIA DE EMERGÊNCIA, COM 30 LÂMPADAS LED DE 2 W, SEM REATOR - FORNECIMENTO E INSTALAÇÃO. AF_02/2020	UN	25,55	31,40	4,00	31,40	125,60	125,60	4,00	31,40	125,60	125,60		
97599	SINAPI	LUMINÁRIA TIPO PLAFON EM PLÁSTICO, DE SOBREPOR, COM 1 LÂMPADA FLUORESCENTE DE 15 W, SEM REATOR - FORNECIMENTO E INSTALAÇÃO. AF_02/2020	UN	49,54	60,67	6,00	60,67	365,22	365,22	6,00	60,67	365,22	365,22		
97607	SINAPI	LUMINÁRIA ARANDELA TIPO TARTARUGA, DE SOBREPOR, COM 1 LÂMPADA LED DE 6 W, SEM REATOR - FORNECIMENTO E INSTALAÇÃO. AF_02/2020	UN	125,34	154,02	2,00	154,02	308,04	308,04	2,00	154,02	308,04	308,04		
101881	SINAPI	QDG - QUADRO DE DISTRIBUIÇÃO DE EMBUTIR, COM BARRAMENTO DE COBRE DE ALTA PUREZA, ESTANHADOS DE 3/8"X1/16" (FASES, NEUTRO E TERRA), BARRAS DE FASES E NEUTRO APARAFUSADOS EM ISOLADORES DE EPOXI, BARRA DE TERRA FIXADA DIRETAMENTE NO QUADRO, CHASSI EM PLACA METÁLICA AÇO 16UGS PINTADA NA COR LARANJA RAL 2000, COM PENTES DE FIXAÇÃO DOS DISJUNTORES DE MESMA MARCA DOS DISJUNTORES, COM TAMPA E SUB TAMPA COM DOBRADICAS E FECHO COM MANOPLA, TAMPA COM FECHADURA, SUSTAMPA COM PORTA DOCUMENTOS, NA MEDIDA DE 85X40X10CM, KIRSTENS OU SIMILAR, FORNECIMENTO E INSTALAÇÃO	UN	888,17	1.103,67	1,00	1.103,67	1.103,67	1.103,67	1,00	1.103,67	1.103,67	1.103,67		
9		INSTAL. HIDROSANITÁRIAS, GAS-GLP, INCÊNDIO E APARELHOS								671,24				671,24	
101908	SINAPI	EXTINTOR DE INCÊNDIO PORTÁTIL COM CARGA DE PÓS DE 4 KG, CLASSE BC - FORNECIMENTO E INSTALAÇÃO. AF_10/2020_P	UN	196,81	241,84	2,00	241,84	483,68	483,68	2,00	241,84	483,68	483,68		
37558	SINAPI (INSUMOS)	PLACA DE SINALIZAÇÃO DE SEGURANÇA CONTRA INCÊNDIO, FOTOLUMINESCENTE, RETANGULAR, 20 X 40 CM, EM PVC 2" MM ANTI-CHAMAS (SÍMBOLOS, CORES E PICTOGRAMAS CONFORME NBR 13434)	UN	20,51	25,20	2,00	25,20	50,40	50,40	2,00	25,20	50,40	50,40		
	COMP.HID14	PLACA DE SINALIZAÇÃO DE SEGURANÇA CONTRA INCÊNDIO, FOTOLUMINESCENTE, RETANGULAR, 45 X 75 CM, EM PVC 2" MM ANTI-CHAMAS (SÍMBOLOS, CORES E PICTOGRAMAS CONFORME NBR 13434)	UN	55,81	68,56	2,00	68,56	137,16	137,16	2,00	68,56	137,16	137,16		
10		REVESTIMENTOS, IMPERMEABILIZAÇÕES, PINTURAS E ARGAMASSAS								44.695,56				44.695,56	

CÓDIGO	ORIGEM	DESCRIÇÃO DOS SERVIÇOS	UD	PU TAB	PU+BDI	PROJETO ORIGINAL				(R\$) - PM TOTAIS	ORÇAMEN TO			
						QUANT	UNIT	(R\$) - SEDU	(R\$) - PM		QUANT	UNIT	(R\$) - SEDU	PM (R\$)
10.1.1		MANUTENCAO / REPAROS - REVESTIMENTOS E ISOLAMENTOS DE PAREDES E TETOS												
87878	SINAPI	CHAPISCO APLICADO EM ALVENARIAS E ESTRUTURAS DE CONCRETO INTERNAS, COM COLHER DE PEDREIRO. ARGAMASSA TRAÇO 1:3 COM PREPARO EM BETONEIRA 400L. AF_06/2014	M2	5,01	6,16	70,00	6,16	431,20	431,20	70,00	6,16	431,20	431,20	
87904	SINAPI	CHAPISCO APLICADO EM ALVENARIA (COM PRESENÇA DE VÃOS) E ESTRUTURAS DE CONCRETO DE FACHADA, COM COLHER DE PEDREIRO. ARGAMASSA TRAÇO 1:3 COM PREPARO MANUAL. AF_06/2014	M2	10,07	12,37	70,00	12,37	865,90	865,90	70,00	12,37	865,90	865,90	
87775	SINAPI	EMBOÇO OU MASSA ÚNICA EM ARGAMASSA TRAÇO 1:2:8, PREPARO MECÂNICO COM BETONEIRA 400 L, APLICADA MANUALMENTE EM PANOS DE FACHADA COM PRESENÇA DE VÃOS, ESPESSURA DE 25 MM. AF_06/2014	M2	61,59	75,68	70,00	75,68	5.297,60	5.297,60	70,00	75,68	5.297,60	5.297,60	
10.1.9		CERAMICAS												
91162	SINAPI	FORRO EM MADEIRA PINUS, PARA AMBIENTES COMERCIAIS, INCLUSIVE ESTRUTURA DE FIXAÇÃO. AF_05/2017	M2	156,72	192,56	15,00	192,56	2.888,70	2.888,70	15,00	192,56	2.888,70	2.888,70	
96122	SINAPI	ACABAMENTOS PARA FORRO (RODA-FORRO EM MADEIRA PINUS). AF_05/2017	M	50,00	61,44	30,00	61,44	1.843,20	1.843,20	30,00	61,44	1.843,20	1.843,20	
96111	SINAPI	FORRO EM RÉGUAS DE PVC, FRISADO, PARA AMBIENTES RESIDENCIAIS, INCLUSIVE ESTRUTURA DE FIXAÇÃO. AF_05/2017_P	M2	81,87	100,60	54,50	100,60	5.482,70	5.482,70	54,50	100,60	5.482,70	5.482,70	
96121	SINAPI	ACABAMENTOS PARA FORRO (RODA-FORRO EM PERFIL METÁLICO E PLÁSTICO). AF_05/2017	M	120,00	147,46	40,00	147,46	5.898,40	5.898,40	40,00	147,46	5.898,40	5.898,40	
10.2.2		IMPERMEABILIZACAO COM ARGAMASSAS												
98562	SINAPI	IMPERMEABILIZAÇÃO DE SUPERFÍCIE COM ARGAMASSA DE CIMENTO E AREIA, COM ADITIVO IMPERMEABILIZANTE, E = 1,5CM. AF_09/2023	M2	57,10	70,16	18,00	70,16	1.262,88	1.262,88	18,00	70,16	1.262,88	1.262,88	
10.3.1		MANUTENCAO / REPAROS - REVESTIMENTO DE PISOS												
87757	SINAPI	CONTRAPISO EM ARGAMASSA TRAÇO 1:4 (CIMENTO E AREIA), PREPARO MANUAL APLICADO EM ÁREAS MOLHADAS SOBRE IMPERMEABILIZAÇÃO, ACABAMENTO NÃO REFORÇADO, ESPESSURA 3CM. AF_07/2021	M2	61,36	75,40	54,50	75,40	4.109,30	4.109,30	54,50	75,40	4.109,30	4.109,30	
10.3.4		PISO CIMENTADO												
87251	SINAPI	REVESTIMENTO CERÂMICO PARA PISO COM PLACAS TIPO ESMALTADA EXTRA DE DIMENSÕES 45X45 CM APLICADA EM AMBIENTES DE ÁREA MAIOR QUE 10 M2. AF_06/2014	M2	53,17	65,34	74,50	65,34	4.867,83	4.867,83	74,50	65,34	4.867,83	4.867,83	
10.3.12		PISO EM CONCRETO												
94990	SINAPI	EXECUÇÃO DE PASSEIO (CALÇADA) OU PISO DE CONCRETO COM CONCRETO MOLDADO IN LOCO, FEITO EM OBRA, ACABAMENTO CONVENCIONAL, NÃO ARMADO. AF_07/2018	M3	770,86	954,61	2,50	954,61	2.386,53	2.386,53	2,50	954,61	2.386,53	2.386,53	
10.3.13		SOLEIRAS E RODAPES												
98889	SINAPI	SOLEIRA EM GRANITO, LARGURA 15 CM, ESPESSURA 2,0 CM. AF_09/2020	M	122,15	150,13	1,60	150,13	240,21	240,21	1,60	150,13	240,21	240,21	
88648	SINAPI	RODAPE CERÂMICO DE 7CM DE ALTURA COM PLACAS TIPO ESMALTADA EXTRA DE DIMENSÕES 35X35CM. AF_06/2014	M	7,97	9,79	40,00	9,79	391,60	391,60	40,00	9,79	391,60	391,60	
10.4.1		MANUTENCAO / REPAROS - PINTURAS												
88497	SINAPI	APLICAÇÃO E LIXAMENTO DE MASSA LÁTEX EM PAREDES, DUAS DEMÃOS. AF_06/2014	M2	22,75	27,96	70,00	27,96	1.957,20	1.957,20	70,00	27,96	1.957,20	1.957,20	
87547	SINAPI	MASSA ÚNICA, PARA RECEBIMENTO DE PINTURA, EM ARGAMASSA TRAÇO 1:2:8, PREPARO MECÂNICO COM BETONEIRA 400L, APLICADA MANUALMENTE EM FACES INTERNAS DE PAREDES, ESPESSURA DE 10MM, COM EXECUÇÃO DE TALUSCAS. AF_06/2014	M2	27,37	33,63	70,00	33,63	2.354,10	2.354,10	70,00	33,63	2.354,10	2.354,10	
10.4.4		MONOCAMADAS												
95305	SINAPI	TEXTURA ACRÍLICA, APLICAÇÃO MANUAL EM PAREDE, UMA DEMÃO. AF_09/2016	M2	14,22	17,47	70,00	17,47	1.222,90	1.222,90	70,00	17,47	1.222,90	1.222,90	
88485	SINAPI	APLICAÇÃO DE FUNDO SELADOR ACRÍLICO EM PAREDES, UMA DEMÃO. AF_06/2014	M2	4,42	5,43	70,00	5,43	380,10	380,10	70,00	5,43	380,10	380,10	
10.4.8		PINTURA EM MADEIRA												

000027

CÓDIGO	ORIGEM	DESCRIÇÃO DOS SERVIÇOS	UD	PU TAD	PU+8DN	PROJETO GERERAL			ORÇAMEN TO			(R\$) - PM TOTALS
						QUANT	(R\$) - SEDI	(R\$) - PM	QUANT	(R\$) - SEDI	(R\$) - PM	
100759	SINAPI	PINTURA COM TINTA ACRILICA DE ACABAMENTO (ESMALTE SINTÉTICO BRILHANTE) PULVERIZADA SOBRE SUPERFÍCIES METÁLICAS (EXCETO PERFIL) EXECUTADO EM OBRA (02 DEMÃOS). AF_01/2020_P	M2	55,91	66,70	14,40	66,70	899,28	899,28	66,70	899,28	899,28
88489	SINAPI	APLICAÇÃO MANUAL DE PINTURA COM TINTA LÁTEX ACRILICA EM PAREDES, DUAS DEMÃOS. AF_06/2014	M2	13,65	16,77	70,00	16,77	1.173,90	1.173,90	16,77	1.173,90	1.173,90
10.6.4		CIMENTO E AGREGADO										
102223	SINAPI	VERNIZ SINTETICO EM MADEIRA, DUAS DEMÃOS	M2	35,36	43,47	15,00	43,47	652,05	652,05	43,47	652,05	652,05
						TOTAL			TOTAL			
									135.599,76			

Resp. Técnico: Assinatura: _____ DATA: 05.03.2024
 LUIZ FERNANDO BIAGGI
 FERRI - CREA: 175.892/D-PR.

Prefeito municipal:
 JOSÉ OLEGÁRIO RIBEIRO LOPES

CONFERÊNCIA

LUIZ FERNANDO
 BIAGGI
 FERRI:08462973961 -03'00'

Assinado de forma digital
 por LUIZ FERNANDO
 BIAGGI FERRI:08462973961
 Dados: 2024.03.11 08:42:59

PAM		SECRETARIA DE ESTADO DO DESENVOLVIMENTO URBANO - SEDU				CONSTRUÇÃO CIVIL				
Município:	Congonhinhas - pr	SAM	Edital no Município	Procedimento prévio	Início previsto da Obra	Convênio	Repasso do Concedente	378.000,00	90,68%	
Projeto:	ESCOLA DO VAZ - CONGONHINHAS - PR	LOTE n°	Data	Dias	Data	n°	Contrapartida do Proponente	38.838,03	9,32%	
Quantidade:	455,62 m2	CRONOGRAMA FÍSICO FINANCEIRO						Valor Total	413.558,03	100,00%
GRUPO	SERVIÇOS	N	PARCELAS (%)						TOTAL	% S/
ITEM		6	1	2	3	4	5	6	ITEM (R\$)	TOTAL
	Data Início		14/5/24	14/6/24	15/7/24	15/8/24	15/9/24	16/10/24		
	Data Fim		13/6/24	14/7/24	14/8/24	14/9/24	15/10/24	15/11/24		
1	SERVIÇOS PRELIMINARES E ADMINISTRAÇÃO DA OBRA		40	30	30				18.344,49	2,50
2	MOVIMENTO DE TERRA, DRENAGEM E ÁGUAS PLUVIAIS		20	30	20	10	10	10	6.841,72	1,63
3	FUNDAÇÕES		20	40	40					
4	ESTRUTURAS		10	20	20	20	20	10	20.288,57	4,91
5	ALVENARIA, DIVISÓRIAS, MUIROS E FECHOS		5	10	20	30	25	10	18.097,14	2,44
6	COBERTURA				50	50			47.918,33	11,58
7	ESQUADRIAS, ACESSÓRIOS, VIDROS E ESPELHOS				20	30	30	20	44.951,13	10,87
8	INSTAL. ELÉTRICAS, TELEFONIA, SISTEMAS DE PROTEÇÃO E VENTILAÇÃO		10	10	20	20	20	20	45.392,86	10,98
9	INSTAL. HIDROSANITÁRIAS, GAS-GLP, INCÊNDIO E APARELHOS		10	20	20	20	20	10	30.948,34	7,49
10	REVESTIMENTOS DE PAREDES E PISOS, IMPERMEABILIZAÇÕES, PINTURAS E ARGAMASSAS				20	30	30	20		
11	PAVIMENTAÇÃO E CALÇAMENTO, PISAPISO E EQUIPAMENTOS EXTERNOS		10	10	20	20	20	20	196.773,78	47,58
12	DIVERSOS (LIMPEZA, ENSAIOS TECNOLÓGICOS, EQUIPAMENTOS)		10	20	20	20	20	10		
TOTALS		TOTALS							413.558,03	100,00

LUIZ FERNANDO BIAGGI
 FERRI:084629739
 61

Assinado de forma digital
 por: LUIZ FERNANDO BIAGGI
 FERRI:08462973961
 Dados: 2024.03.25 10:40:20 -03'00'

000029

MEMORIAL DESCRITIVO e ESPECIFICAÇÕES TÉCNICAS

EMPREENHIMENTO: Reforma e ampliação da Escola Municipal do Patrimônio do Vaz.

ENDEREÇO: Avenida Vaz, Patrimônio do Vaz, Congonhinhas-PR

IMÓVEL: Reforma e ampliação da Escola do Vaz.

DATA DE REFERÊNCIA: fevereiro / 2024.

- MEMORIAL DESCRITIVO:

A edificação em questão possui finalidade escolar, destinada Escola Municipal do Patrimônio do Vaz, de Congonhinhas - PR. Trata-se de uma edificação em alvenaria, com sua estrutura em concreto armado. A mesma é composta por um pavimento, totalizando a área de 455,62m².

A edificação possui um espaço destinado aos alunos, professores e pais, com espaço para as salas de aula, refeitório, biblioteca, banheiros feminino e masculino.

O presente memorial tem por objetivo estabelecer critérios, tipo de materiais, bem como normas para a execução da reforma da Escola, e a construção de 2 salas de aula novas.

- PROJETOS:

Serão fornecidos ao executor os projetos de arquitetura e seus projetos complementares (projeto hidro sanitário, projeto elétrico e projeto de estrutura e prevenção de incêndio).

A seguir, temos as especificações básicas de cada item do projeto.

1. SERVIÇOS PRELIMINÁRES E GERAIS

1.1. Descrição da obra

Planta de projeto arquitetônico prevendo: Hall de entrada, Sanitários masculino e feminino, banheiros PNE masculino e feminino, duas salas de aula novas, cozinha, sala de coordenação, salas de aula reformadas, biblioteca, com fechamento em alvenaria e cobertura com estrutura de telha cerâmica.

projeto estrutural, e lançado através de funil apropriado, de modo a impedir que, por meio de arqueamento que ele fique preso as paredes do furo. O adensamento do concreto deverá ser feito com escoamento com vara. Todas as brocas deverão ser executadas com concreto de consumo mínimo de 300kg de cimento/m³, com comprimento compatível às exigências do projeto, com profundidade mínima de 6,00 metros ou até encontrar solo firme e diâmetro de 0,25m.

Com armadura mínima de espera na cabeça da broca, para a futura ligação com a viga baldrame, utilizar quatro barras de aço de 10 mm e estribos 5,0mm a e acréscimo dos blocos de fundação, quando necessário conforme análise técnica de esforços e autorização do fiscal da obra.

As dimensões das estacas, vigas baldrames são encontradas nos Projetos Técnicos de Estruturas.

4. SUPERESTRUTURA

Para a obra, foram projetados pilares em concreto armado com dimensões variadas conforme consta na Planta de Fôrma da obra.

O aço a ser utilizado é o CA50 e CA60.

Na obra, foi projetada o forro com LAJE PRE-MOLDADA P/FORRO, SOBRECARGA 100KG/M², VAOS ATE 5,00M/E=8CM, C/LAJOTAS E CAP.C/CONC FCK=20MPA, 3CM, INTER-EIXO 38CM, C/ESCORAMENTO (REAPR.3X) E FERRAGEM NEGATIVA.

a. ARMADURAS DE AÇO CA-50 e CA-60:

As fundações serão executadas em armadura de aço CA-50 médias. Cuidados especiais deverão ser tomados quanto ao recobrimento da armadura pelo concreto, espaçamento e diâmetros das barras utilizadas. As armaduras utilizadas estão especificadas nos projetos de estruturas.

b. CONCRETO:

O FCK utilizado para o concreto deverá vir especificado no projeto de estruturas para cada item utilizado. Quando a concretagem for interrompida, deverão ser tomados todos os cuidados necessários para uma perfeita aderência quando da retomada da concretagem de maneira que não haja diminuição da resistência da referida peça nessa junta de concretagem. Após o lançamento, a cura do concreto deverá ser mantida por pelo menos 7 dias com as formas umedecidas. As desformas deverão ser executadas nos prazos estabelecidos pelas Normas Brasileiras e cuidadosamente retiradas para não danificar as peças. Os eventuais retoques deverão ser executados com argamassa de cimento e areia, na dosagem do concreto utilizado na peça, e devem ser executados imediatamente após a desforma.

5. IMPERMEABILIZAÇÃO

Deverá ser realizada a impermeabilização da viga baldrame com neutrol ou neutrolin, ou material similar, com a pintura nas laterais e na face da viga baldrame.

6. PAREDES

As paredes externas e internas serão executadas em alvenaria de tijolos de cerâmicos de seis furos de 9x14x19 e resistência média de 60 kg/cm², assentados rigorosamente de acordo com os projetos fornecidos, em argamassa de cimento e areia no traço 1:4. As juntas terão espessura máxima de 1,5 cm, rebaixadas com a ponta da colher para facilitar a perfeita aderência dos revestimentos. Nos arremates das empenas e paredes, serão executadas com duas fiadas de tijolos comuns assentados em massa de cimento no traço 1:3 com 01 (um) ferro corridos de 6.3mm, onde apoiarão as vigas de madeiras do telhado.

Nas portas e janelas, serão executadas vergas de concreto de 0,10m x 0,10m com 02 (dois) ferros corridos de 4.2mm.

As alvenarias das paredes deverão ser de blocos cerâmicos de 6 furos. Deverão ter as dimensões estabelecidas pela ABNT e assentados com argamassa mista com cimento, cal e areia no traço volumétrico 1:2:8 e executadas rigorosamente de acordo com as dimensões, espessuras e alinhamentos indicados no projeto de modo a constituírem paredes muros, etc., com paramentos perfeitamente planos e a prumo e com juntas executivas de espessura compatível com os materiais utilizados. Deverão ser assentados nas três primeiras fiadas da alvenaria com argamassa de cimento CP-32 e areia média lavada no traço 1:3 com aditivo impermeabilizante. Todos os elementos de alvenaria deverão ser adequadamente molhados por ocasião de seu emprego de modo que seja garantida a não absorção de água da argamassa de assentamento. O assentamento dos elementos de alvenaria deverá ser feito de modo que as fiadas sejam perfeitamente niveladas, as juntas apresentem espessuras uniformes e o preenchimento das superfícies de contato pela argamassa de assentamento, ou seja, total. O levantamento de alvenarias para fechamento de vãos em estrutura de concreto armado deverá ser feito até alturas tais que possibilitem seu posterior encunhamento contra os elementos estruturais imediatamente superiores. As superfícies de concreto quando destinadas a ficar em contato com qualquer alvenaria deverão ser previamente chapiscadas com argamassa de cimento e areia grossa no traço 1:3. Nos casos de execução de peças de concreto armado (pilares) destinado a atribuir rigidez às alvenarias todas as superfícies destas, destinadas a servir de forma para o concreto, deverão ser chapiscadas com argamassa de cimento e areia grossa no traço 1:3 e quando necessário dotados de reentrâncias ou outros artifícios que lhes proporcionem maior aderência ao concreto. Os pilares da alvenaria deverão ser executados de acordo com o projeto estrutural. Principalmente durante o

tempo de cura da argamassa de assentamento deverão ser tomados os cuidados necessários para que sejam evitados choques ou batidas violentas nas alvenarias já levantadas. Os encunhamentos serão executados necessariamente com tijolos comuns maciços de barro cozido assentados com argamassa de cimento e areia no traço 1:3 e em plano inclinado, com inclinações simetricamente convergentes em relação ao centro do vão; os vazios resultantes serão preenchidos com a mesma argamassa. As argamassas deverão ser preparadas em quantidades compatíveis com as necessidades de cada etapa de serviço com amassamento feito mecanicamente de forma contínua e com duração nunca inferior a 90 segundos, contados a partir do momento em que todos seus componentes inclusive a água, tiverem sido lançados na betoneira. O amassamento manual será permitido sempre que a quantidade de argamassa a ser manipulada não justifique o emprego de betoneira desde que com o rigor técnico necessário em masseiras, tabuleiros ou estrados suficientemente planos, impermeáveis e resistentes. A adição dos agregados no preparo de argamassa deverá ser feita por intermédio de caixas de madeira confeccionadas com volume de 35 litros ou respectivos múltiplos de modo a proporcionar o rigor necessário à obtenção dos traços recomendados.

7. FORMAS DE TÁBUA DE PINHO PARA CONCRETO ARMADO

As formas deverão ser executadas em tábuas de pinho de no mínimo 25mm de espessura. As tábuas devem ser colocadas com lado do cerne para o interior das fôrmas. As juntas entre as tábuas devem ser bem fechadas para impedir o vazamento da nata de cimento. As amarrações que atravessam fôrmas deverão ser feitas com espaçamento regular. As fôrmas deverão receber reforços em seus travamentos para que não ocorram desvios verticais quando da concretagem. Deverão ser alinhadas e niveladas antes de receber as armaduras. As caixarias deverão ter suas dimensões conferidas e limpas. Deverão ser usados espaçadores nas fôrmas de modo a se garantir o cobrimento mínimos das armaduras. Antes da concretagem as fôrmas deverão ser umedecidas até a saturação. Para a desforma utilizar cunhas de madeira e agente desmoldante (aplicado uma hora antes da concretagem). Evitar a utilização de pé-de-cabra. O reaproveitamento das fôrmas será permitido desde que sejam limpas e não apresentem saliências ou deformações.

8. VERGAS E CONTRAVERGAS

Sob as janelas e sobre portas e janelas deverão ser feitas vigas na largura da parede de alvenaria, com 0,10m de altura, com quatro ferros de 6,3mm, ultrapassando no mínimo 0,20m de cada lado, e assentadas com argamassa de cimento e areia lavada.

9. REVESTIMENTOS

Os revestimentos das paredes serão em chapisco comum em areia e cimento no traço 1:4 em todas as superfícies, tanto interna como externa. Em seguida as paredes serão revestidas com emboço paulista no traço 1:2:8, com massa de cimento e areia com espessuras de 1,5cm na parte interna e externa das paredes. As paredes dos banheiros serão revestidas até a altura de 3,00m em azulejos cerâmicos na cor branca, com dimensões 45x45cm.

As paredes dos banheiros acessíveis serão revestidas até a altura de 2,50m em azulejos cerâmicos na cor branca, com dimensões 45x45cm.

Na cozinha será revestida até a altura de 3,00m em azulejos cerâmicos na cor branca, com dimensões 45x45cm.

Após o recebimento do chapisco as paredes deverão receber revestimento de reboco em camada única, $e=2,00\text{cm}$, constituída de cimento, cal hidratada e areia fina lavada, traço 1:2:9, com acabamento de superfície desempenada de forma regular e uniforme sem depressões ou ondulações. As paredes dos locais úmidos receberão revestimento cerâmico, na cor branca, no tamanho de 45x45cm. Poderão receber algum complemento tais como faixas decorativas desde que colocadas em orçamento. A argamassa colante para fixação dos azulejos deverá ser de primeira qualidade sendo sua dosagem e preparos executados conforme a especificação do fabricante. Ela deverá ser espalhada com o auxílio da desempenadeira metálica dentada. Antes da aplicação da argamassa colante não será necessária a umidificação da parede (emboço), salvo condições especiais, como exposição ao sol e/ou vento devendo em tais condições ser consultada à fiscalização. Os azulejos deverão ser assentados de baixo para cima sendo que o controle dos prumos vertical e horizontal deverá ser feito com o auxílio de régua de alumínio e fios de nylon. Deverá ser observada rigorosamente a uniformização da aplicação dos azulejos nas paredes de uma mesma dependência.

Os azulejos deverão ter juntas a prumo, obedecendo as especificações do fabricante do produto, utilizando espaçadores de plásticos. Os azulejos quando cortados deverão ter suas bordas esmerilhadas além de não apresentarem rachaduras ou emendas. Todos os arremates de arestas vivas (incluindo-se peitoris e requadros de janelas) deverão ser obrigatoriamente executados com perfis/cantoneiras de alumínio fixados com argamassa ou adesivo próprio para tal fim. O rejuntamento deverá ser feito com argamassa pré-fabricada. Doze horas após o assentamento removendo-o logo em seguida o excesso através de uma esponja molhada passando se um pano seco e limpo.

10. ESQUADRIAS METÁLICAS E VIDROS

Existem esquadrias a serem empregadas serão em vidro temperado de 8.0 mm, incolor, e deverão obedecer à localização, posicionamento, fixação, dimensionamento contidas no respectivo projeto. As esquadrias dos banheiros serão em ferro basculante com as dimensões conforme o projeto arquitetônico. As portas dos banheiros serão em madeira encabeçadas com batentes e guarnições em madeira, lixadas e envernizadas.

A colocação das esquadrias obedecerá com rigor cuidados quanto ao nivelamento, prumo e alinhamento. As esquadrias não deverão jamais ser forçadas nos rasgos porventura fora de esquadro ou de escassas dimensões devendo-se tomar especial cuidado para que as armações não sofram quaisquer distorções quando aparafusadas nos chumbadas. As juntas das esquadrias com o concreto serão cuidadosamente calafetadas com composição que lhe assegure plasticidade permanente.

O fornecedor das esquadrias deverá verificar medidas e condições no local.

11. LOUÇAS, METAIS E ACESSÓRIOS:

Nos sanitários serão utilizados vasos sanitários de louça branca, lavatório com coluna 45x55cm, padrão médio e ser aceite pela fiscalização.

Nos banheiros PNE estão previstos os vasos sanitários sifonado convencional para portadores de deficiência sem furo frontal, de louça branca e com assento.

Os acessórios (sifão, engates, metais) serão de boa qualidade e que atendam as normas específicas e apresentam desempenho compatível com o uso.

Os vasos sanitários serão do tipo convencional, com louça branca, incluso conjunto de ligação para bacia sanitária ajustável, com válvula de descarga tipo hidra, incluindo tubo de descarga e canopla 40 mm, com acabamento metálico

Os vasos sanitários para os sanitários PNE, serão do tipo convencional, com louça branca sem assento, incluso conjunto de ligação para bacia sanitária ajustável, com válvula de descarga tipo hidra, incluindo tubo de descarga canopla 40mm, com acabamento metálico.

Todos os acessórios de ligação de água dos aparelhos sanitários deverão ser arrematados com canoplas de acabamento cromado. As bacias sanitárias deverão ser assentadas com respectivos acessórios de fixação fornecidos pelo fabricante e rejuntados com o mesmo usado no piso. Não serão tolerados quaisquer defeitos decorrentes de fabricação, transporte ou manuseio inadequado.

Na cozinha esta previsto uma bancada em granito de 1,50 x 0,60m, espessura de 3,00 cm, na cor cinza andorinha.

Na cozinha deverá ser executada uma cuba em inox.

As Dobradiças deverão ser fornecidas pelo fabricante junto ao conjunto de portas/esquadrias.

As Fechaduras de todas as portas metálicas terão uma fechadura de marca

definida, testada e garantida pelo fabricante.

As portas do banheiro deverão ter fechadura para banheiro com maçaneta comum.

Na entrada para a garagem, está previsto um portão de ferro em chapa galvanizada, conforme as dimensões do projeto arquitetônico.

Na entrada principal, está previsto uma porta em grade de ferro em barra chata 3/16", de 1,50x2,10m, com grade de ferro.

Na janela do banheiro e das demais esquadrias metálicas será instalado vidro liso, tipo mini-boreal e=3,00mm, incolor, nas medidas definidas em projeto de arquitetura.

12. COBERTURA

a. Madeiramento

A estrutura de madeira constituirá de peças de madeira de lei, utilizando vigotas 5x11 apoiadas sobre parede da cumeeira e paredes laterais para o ripamento em caibros 3x4,5 fixados com pregos 18x24 sobre as terças para receber a cobertura de telhas de cerâmica.

Toda a estrutura do telhado terá uma inclinação prevista em projeto.

b. Telhado

A cobertura será executada com telhas cerâmica.

A colocação deve ser feita por fiadas, iniciando-se pelo beiral até a cumeeira, e simultaneamente em águas opostas. Obedecer à inclinação do projeto e a inclinação mínima determinada para cada tipo de telha.

13. PINTURAS

Paredes

Após secagem completa das paredes internas e externas, serão elas limpas e pintadas com tinta látex acrílico, em duas demãos aplicadas diretamente sobre as mesmas.

Deverá ser passado uma mão de selador antes da pintura.

Esquadrias metálicas

As esquadrias serão pintadas com tinta esmalte brilhante em duas demãos.

Portas de madeira

As portas deverão serem pintadas com verniz brilhantes em três demãos.

14. PISOS

- Antes na execução do piso cerâmico é necessário a execução do contrapiso em concreto, sendo considerado com lastro de contrapiso em 3cm de espessura de forma regular e nivelada.
- Após a execução do contrapiso é necessário a execução da regularização do piso com a execução do piso cimentado, traço 1:3 (cimento e areia), acabamento liso, espessura 2,0cm, preparado mecanicamente com argamassa.
- Deverá ser assentado o piso cerâmico tipo esmaltado extra com dimensões 45x45cm, com argamassa.
- O rodapé deverá ser de 7cm de altura embutidos na parede.
- Deverá ser executada uma soleira em granito com largura de 15cm de espessura de 2,0cm.
- A calçada externa deverá ser executada ao redor de toda edificação com largura e espessura conforme consta no Projeto Arquitetônico.

15. INSTALAÇÕES HIDROSSANITÁRIAS

- Os tubos e conexões para água fria e esgoto, serão em PVC soldável, marca Fortilit, Akros, Tigre, Isdralit ou Duro, aprovados pelo responsável técnico e fiscalização, nas dimensões especificadas no projeto hidro-sanitário.
- As caixas sifonadas e tampas dos banheiros e área de serviço serão em PVC, marca Fortilit, Akros, Tigre, Isdralit ou Duro, conforme especificações em projeto.
- Os acessórios de ligação, sifão, válvulas para lavatório, engates e rabichos para tanque serão também em PVC de primeira qualidade, nas boas marcas do mercado.
- Nos banheiros serão instalados uma saboneteira, uma papeleira e uma cabideira em plástico.
- A torneira bóia da caixa d'água será de plástico, marca Esteves, Rio, Astra ou Akros.
- O reservatório de água potável será em PVC com capacidade para 1000 litros, instalada acima da laje dos banheiros, apoiada sobre torre de concreto duplo T de 5,0m/150kg com apoio circular de concreto chumbado no terreno em concreto de 15,0 Mpa.
- As caixas de inspeção serão de alvenaria de ½ vez, chapiscadas e rebocadas internamente nas dimensões de 60 x 60 cm.
- A fossa séptica e o sumidouro serão executados nas dimensões e especificações definidas no projeto hidrossanitário. A fossa terá o formato retangular, com dimensões internas livres de 1,60m de comprimento, 0,80m de largura e 1,40m de profundidade, com um volume de 1,792m³. O sumidouro terá forma retangular, calçado com tijolo de meia vez assentado em crivo com cintas de concreto e com dimensões de 1,25 m de comprimento, por 1,05 m de largura e 1,20 m de profundidade, que equivale a uma área de infiltração de 6,83 m² e

forrado com 0,20m de brita nº 2. A tampa da fossa terá as dimensões de 1,80m x 1,00m x 0,04m e a tampa do sumidouro 1,50m x 1,30 x 0,04m de espessura. Ambas as tampas serão pré-moldadas em concreto de 20,0 Mpa e malha de 10,0cm x 10,0cm com ferro 5,0mm de CA-60.

16. INSTALAÇÕES ELÉTRICAS

- Alimentação: A alimentação de energia elétrica será subterrânea, deste a entrada até o quadro geral de energia no interior da edificação. O padrão deverá ser trifásico e localizado conforme consta no Projeto Elétrico.
- O quadro de distribuição será em caixa metálica pintadas, com tampa de marca Eletromar, Lorenzetti, Cemar ou Olipe, com circuitos definidos.
- As mangueiras para tubulações embutidas serão de polietileno com espessura de 2,0mm e bitolas indicadas no projeto elétrico.
- As caixas para tomadas e interruptores serão em PVC de 4"x2".
- Os disjuntores serão das marcas Lorenzetti, GE, Eletromar, com capacidades indicadas no projeto elétrico.
- Todos os fios e cabos serão tipo pirastic 750V, Alcoa, Condugel, Condu spar, Cordeiro, Sicap ou Lousano.
- As tomadas e interruptores serão de embutir, com espelho da marca Iriel, Mectronic ou Alumbra.
- Internamente serão instalados soquetes em baquelite com prolongamento em fios de 30 cm de comprimento de 2 x 1,5mm em todos os pontos de luz constantes do projeto elétrico.
- Nos banheiros serão feitas instalações necessárias para ligação do chuveiro com uma tomada tripolar, de acordo com o projeto elétrico, sendo que os aparelhos e as instalações dos mesmos serão de responsabilidade dos proprietários.

17. APARELHOS

- As louças serão das marcas Ideal Standard, Flamingo, Incepa, Celite, Icasa, Belize ou Azaléia, cor branca, sendo instaladas nos banheiros.
- A bancada da pia será em granito, nas dimensões de 1.00m x 0,60m, apoiada sobre parede de alvenaria de tijolos cerâmicos furados de meia vez com lastro de concreto de 5,00 cm sobre o piso, com acabamento em reboco paulista.
- As torneiras e registros serão de PVC, marca Viqua, Herq ou Duro, nas especificações do projeto hidro-sanitário.

18. LIMPEZA FINAL DA OBRA E REMOÇÃO DE ENTULHOS

- Após o término da obra, será feita uma limpeza geral da unidade, tanto interna quanto externamente.

19. EQUIPAMENTOS DE SEGURANÇA

O IDC Instituto de Defesa do Consumidor e do Contribuinte obrigar-se-á a empregar todos os equipamentos e ferramentas de segurança necessárias e de acordo com normas pertinentes de segurança do trabalho, para execução de serviços dentro do canteiro de obras.

20. TAXAS E LICENÇAS

O IDC Instituto de Defesa do Consumidor e do Contribuinte se encarregará de obter junto a todos os órgãos como CREA, INSS, Prefeitura Municipal, Cartório de Registros ou outro órgão qualquer, todas as licenças e providências que se fizerem necessárias para o início e andamento dos serviços.

Congonhinhas, 27 de fevereiro de 2024.

LUIZ FERNANDO BIAGGI
FERRI:08462973961

Assinado de forma digital
por LUIZ FERNANDO
BIAGGI FERRI:08462973961
Dados: 2024.02.29 10:56:47
-03'00'

LFT ENGENHARIA CIVIL LTDA
Responsável técnico do setor de engenharia do município de Congonhinhas
Luiz Fernando Biaggi Ferri
Engenheiro Civil
CREA:175592-D

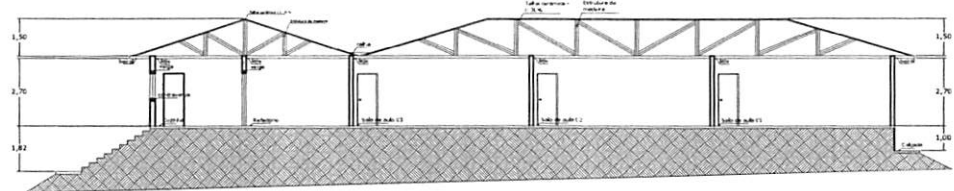

CORTE B'-B''
ESCALA 1:100

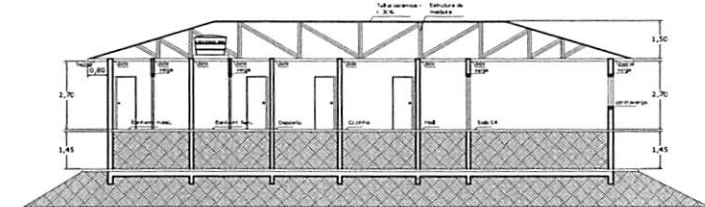

CORTE A'-A''
ESCALA 1:100

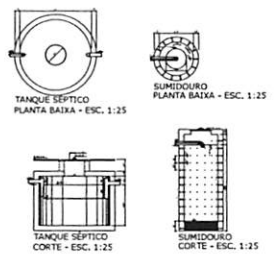

MAPA DE ESQUADRIAS NOVAS

LEGENDA DE PORTAS			
REF.	Dimensões (cm)	QUANT.	SUBSTITUIR
P01	100 x 150	2	200 x 150
P02	100 x 150	1	200 x 150
P03	100 x 150	1	200 x 150
P04	100 x 150	1	200 x 150
P05	100 x 150	1	200 x 150
P06	100 x 150	1	200 x 150

LEGENDA DE JANELAS			
REF.	Dimensões (cm)	QUANT.	SUBSTITUIR
J01	100 x 150	2	200 x 150
J02	100 x 150	1	200 x 150
J03	100 x 150	1	200 x 150
J04	100 x 150	1	200 x 150
J05	100 x 150	1	200 x 150
J06	100 x 150	1	200 x 150

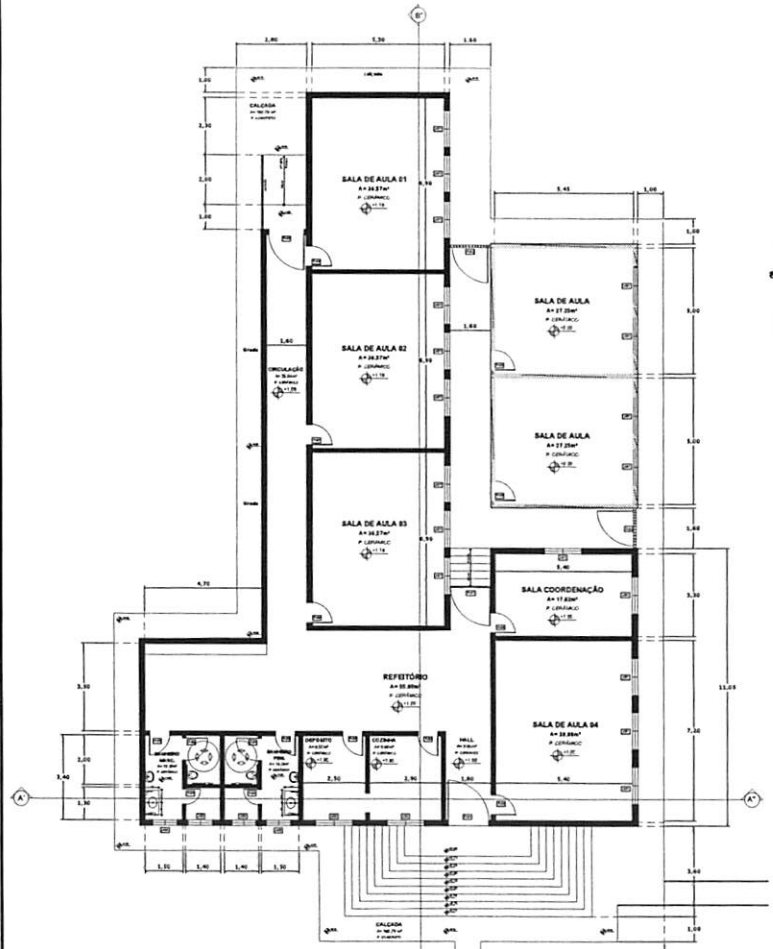

PLANTA BAIXA
ESCALA 1:100

AMPLIAÇÃO - A = 395,53 m²

REFORMA - A = 60,09 m²

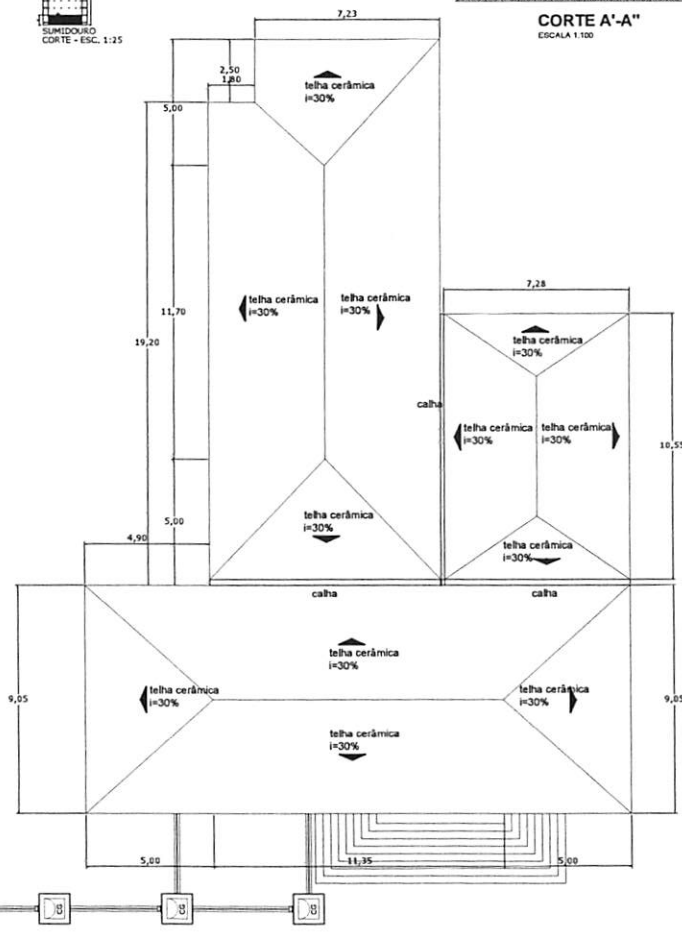

PLANTA DE COBERTURA
ESCALA 1:100

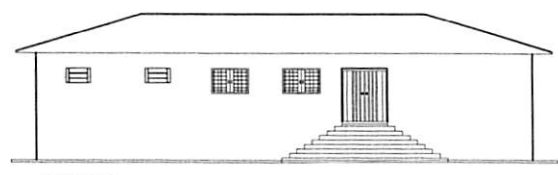

FACHADA
ESCALA 1:100

LFT ENGENHARIA

Eng^o Civil Luiz Fernando Biaggi Ferr^o - CREA 175.362/0-PR
192.9988-8/21
lft@lftengenharia.com.br
www.lftengenharia.com.br

FOLHA 02/02
FEBREIRO 2024

PROJETO ARQUITETÔNICO

PROPRIETÁRIO:
PREFEITURA MUNICIPAL DE CONGONHINHAS

OBJETO:
Reforma e ampliação da Escola Municipal do Patrimônio do Vaz.

LOCAL:
**Avenida Vaz - 348
Patrimônio Nossa Senhora Carmo - Vaz
Congonhinhas - PR**

ÁREAS:
Ampliação = 395,53 m²
Reforma = 60,09 m²
Total = 455,62 m²
Terreno = 8.463,00 m²

Quadr.: 0014
Lote: 0360
Matrícula:
6.453

SITUAÇÃO:
+ Prefeitura Municipal de Congonhinhas - PR.

RESPONSÁVEL TÉCNICO:
LFT Engenharia - CREA 175.362/0-PR
Luiz Fernando Biaggi Ferr^o
Inscrição Profissional: 192.9988-8/21
Outorga: 2024.02.26 10:19:52 47007

APROVAÇÃO:

000042

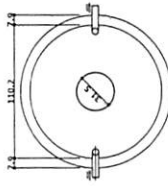

TANQUE SÉPTICO
PLANTA BAIXA - ESC. 1:25

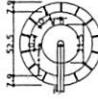

SUMIDOURO
PLANTA BAIXA - ESC. 1:25

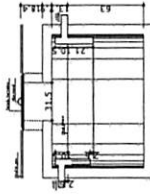

TANQUE SÉPTICO
CORTE - ESC. 1:25

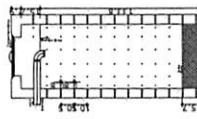

SUMIDOURO
CORTE - ESC. 1:25

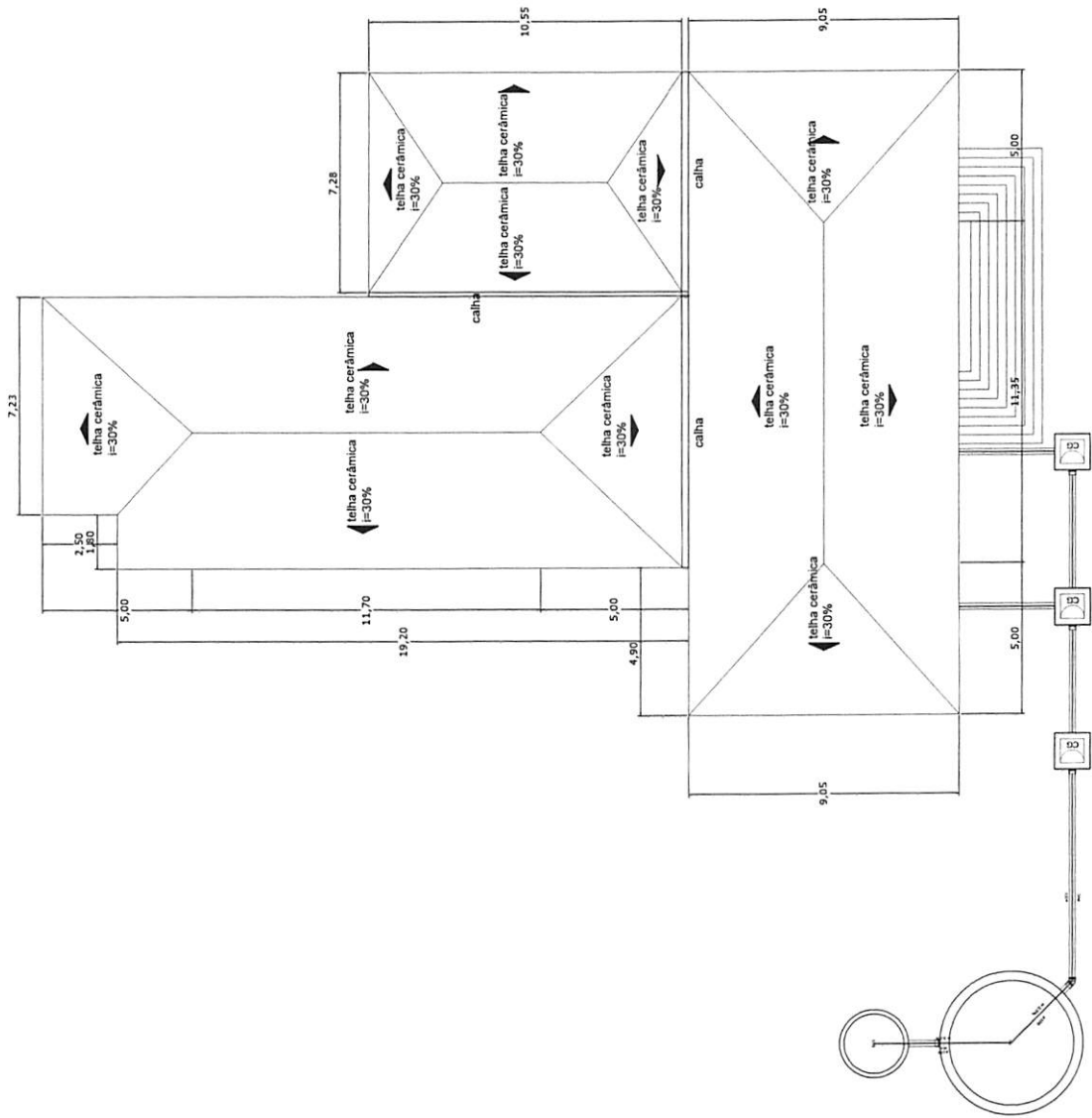

PLANTA DA FOSSA SÉPTICA
ESCALA 1:100

LFT ENGENHARIA Eng. Civil Luiz Fernando Blagil Ferrari - CRM: 114.162/0-4 LFT Engenharia Rua: ... Fone: ... E-mail: ...		FOLHA ÚNICA PROJEITO 2014
PROJETO DA FOSSA SÉPTICA		
PROPRIETÁRIO: PREFEITURA MUNICIPAL DE CONGONHINHAS		
OBRA: Reforma e ampliação da Escola Municipal do Patrimônio do Vaz.		
LOCAL: Avenida Vaz - 348 Patrimônio Nossa Senhora Carmo - Vaz Congonhinhas - PR		
QUADRA: 0014 LOTE: 0360 ÁREA: 465,42 m² Área construída: 465,42 m² Terreno: 1.426,08 m²	MATRÍCULA: 4.573	DECLARAÇÃO DE APROVAÇÃO DO PROJETO NÃO REPRESENTA APROVAÇÃO DO TERRENO POR PARTE DA PREFEITURA MUNICIPAL.
APROVAÇÃO: Prefeitura Municipal de Congonhinhas - PR. LUÍZ FERNANDO BLAGIL FERRARI FERREIRO/462731961 Engenheiro de Arquitetura e Urbanismo - PR LFT Engenharia Ltda. - CNPJ: 08.111.011/0001-09		

000043

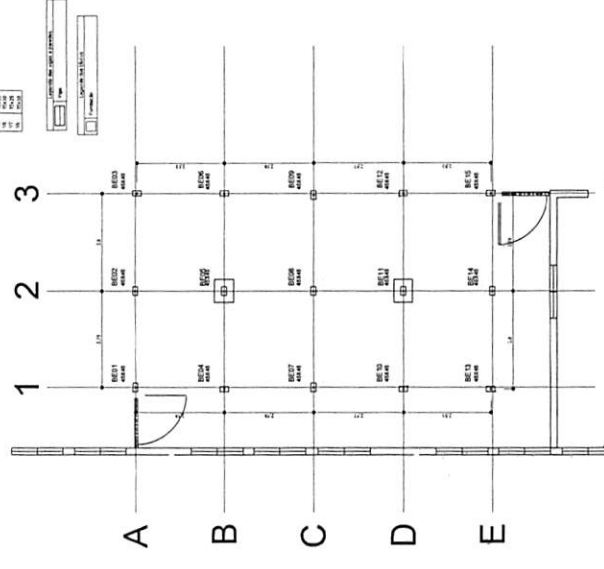
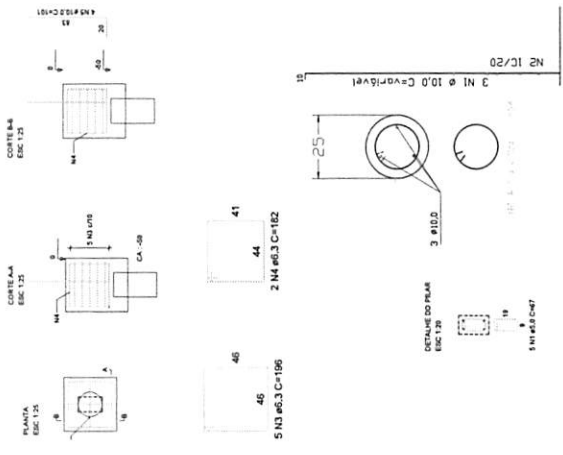

FOLHA 0101	
REVISÃO 001	
LFT ENGENHARIA Eng. Civil Luiz Fernando Blaghi Ferrari - CRB 11.540/06 Responsável Técnico Responsável Profissional	
PROJETO ESTRUTURAL - FUNDAÇÃO	
PROPRIETÁRIO: PREFEITURA MUNICIPAL DE CONGONINHAS	
TÍTULO: Reforma e ampliação da Escola Municipal do Patrimônio do Vaz.	
ENDEREÇO: Avenida Vaz - 348 Patrimônio Nossa Senhora Carmo - Vaz Congoninhas - PR	
DATA: 01/11/2014	ESCALA: 1:50
OBSERVAÇÃO: DECLARO QUE A APROVAÇÃO DO PROJETO NÃO IMPLICA EM RESPONSABILIDADE TÉCNICA POR PARTE DA PREFEITURA MUNICIPAL.	
APROVAÇÃO: Luiz Fernando Blaghi Ferrari	

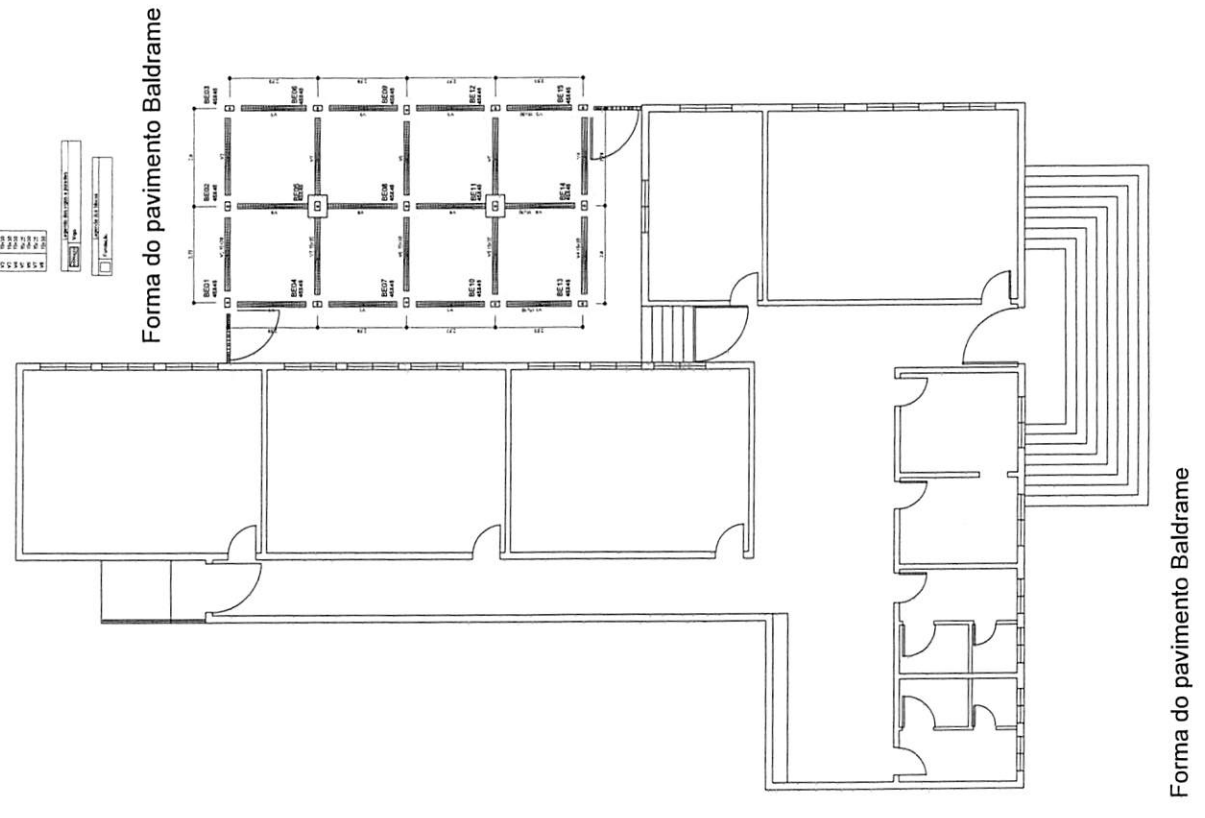

Forma do pavimento Baldrame

Forma do pavimento Baldrame

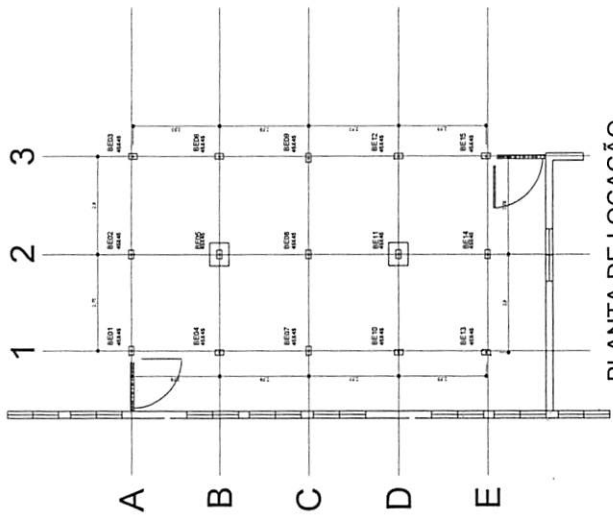

PLANTA DE LOCAÇÃO

PILARES	
N	DIAM. altura (mm) (cm)
P01	10,0 300
P02	10,0 300
P03	10,0 300
P04	10,0 300
P05	10,0 300
P06	10,0 300
P07	10,0 300
P08	10,0 300
P09	10,0 300
P10	10,0 300
P11	10,0 300
P12	10,0 300
P13	10,0 300

VIGAS	
N	DIAM. COMP. (mm) (cm)
V1	10,0 10,50
V2	10,0 5,80
V3	10,0 10,50
V4	10,0 5,80
V5	8,0 5,80
V6	8,0 5,80
V7	8,0 5,80
V8	10,0 10,50

Pilares e viga superior

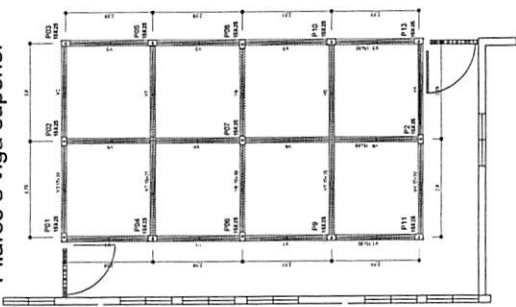

1	2	3	4	5	6	7	8	9	10	11	12	13
---	---	---	---	---	---	---	---	---	----	----	----	----

LEGENDA

Pilares e viga superior

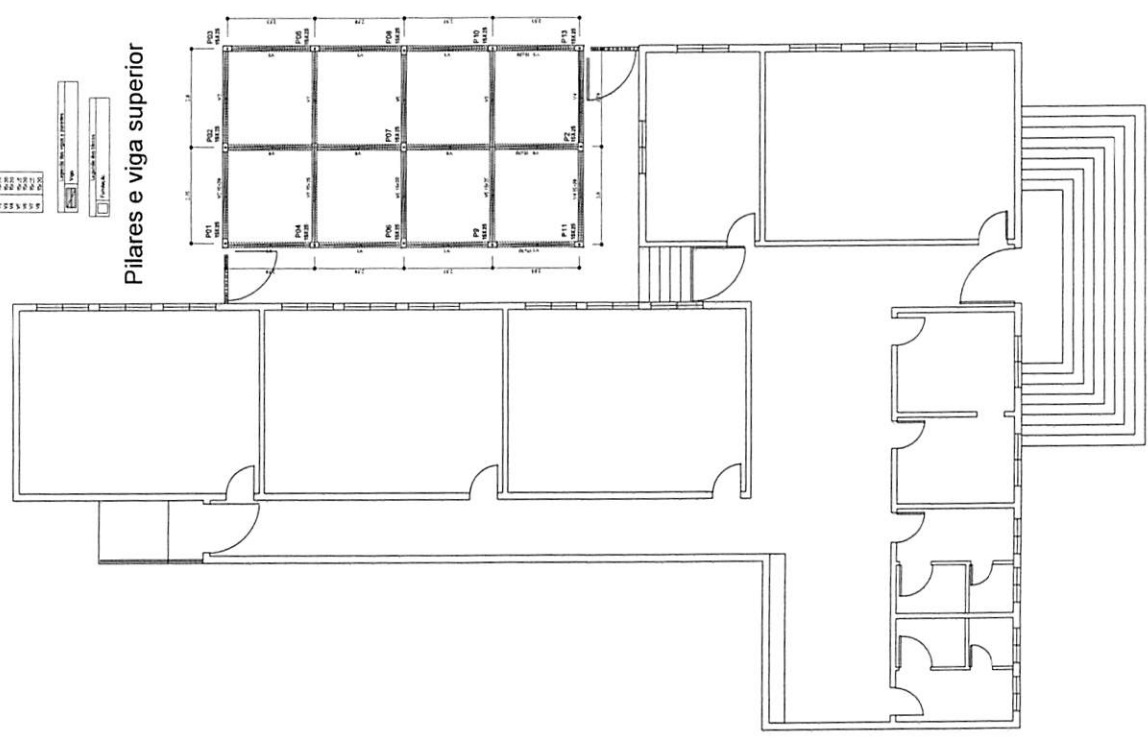

LFT ENGENHARIA
 Eng. Civil Luiz Fernando Biaggi Ferriz - CRM: 111.818/04
 LFT Engenharia
 Rua...
 Congonhinhas - SP

FOLHA
01/01

PROJETO ESTRUTURAL - PILARES E VIGAS

PROPRIETÁRIO: PREFEITURA MUNICIPAL DE CONGONHINHAS

LOCAL: Reforma e ampliação da Escola Municipal do Patrimônio do Vaz.

AVENIDA: Avenida Vaz - 348, Patrimônio Nossa Senhora Carmo - Vaz, Congonhinhas - PR

ÁREAS:
 Área total = 42,81 m²
 Área construída = 38,53 m²
 Área coberta = 14,48 m²

DECLARAÇÃO DE APLICAÇÃO DO PROJETO NA OBRIGAÇÃO DO DIREITO DE PROPRIEDADE DO TERRENO POR PARTE DA PREFEITURA MUNICIPAL.

Cad. 0014
 Lote: 0360
 Município: Congonhinhas - PR

PROJETO: LUIZ FERNANDO BIAGGI FERRIZ - CRM: 111.818/04
 LFT Engenharia - CRM: 111.818/04
 Rua... Congonhinhas - PR

APROVAÇÃO:



Anotação de Responsabilidade Técnica - ART
Lei nº 6.496, de 7 de dezembro de 1977

CREA-PR

Conselho Regional de Engenharia e Agronomia do Paraná

000043
Página 1/1

ART de Obra ou Serviço
1720240847745

1. Responsável Técnico

LUIZ FERNANDO BIAGGI FERRI

Título profissional:

ENGENHEIRO CIVIL

Empresa Contratada: **LFT ENGENHARIA CIVIL LTDA**

RNP: **1718220960**

Carteira: **PR-175592/D**

Registro/Visto: **70942**

2. Dados do Contrato

Contratante: **PREFEITURA MUNICIPAL DE CONGONHINHAS**

AV. DR. DAVID XAVIER DA SILVA, 266
CENTRO - CONGONHINHAS/PR 86320-000

Contrato: (Sem número)

Celebrado em: 16/02/2024

Tipo de contratante: Pessoa Jurídica (Direito Público) brasileira

CNPJ: **75.825.828/0001-88**

3. Dados da Obra/Serviço

AVENIDA VAZ, 348

PATRIMÔNIO NOSSA SENHORA DO CARMO - VAZ - CONGONHINHAS/PR 86320-000

Data de Início: 10/04/2024

Previsão de término: 11/11/2024

Coordenadas Geográficas: -23,531677 x -50,43891

Finalidade: Escolar

Proprietário: **PREFEITURA MUNICIPAL DE CONGONHINHAS**

CNPJ: **75.825.828/0001-88**

4. Atividade Técnica

Elaboração

[Projeto arquitetônico] de edificação de alvenaria

[Projeto] de estrutura de concreto armado

[Projeto] de ligação individual de rede de água

[Projeto] de ligação individual de rede de esgoto

[Projeto] de prevenção e combate a incêndio e pânico

[Projeto] de sinalização de emergência em edificação

[Projeto] de fundações profundas em estacas de concreto moldadas in loco

[Projeto] de instalações elétricas em baixa tensão

[Elaboração de orçamento] de edificação de alvenaria

Quantidade

Unidade

455,62

M2

455,62

M2

455,62

M2

455,62

M2

455,62

M2

455,62

M2

455,62

M2

455,62

M2

Após a conclusão das atividades técnicas o profissional deverá proceder a baixa desta ART

6. Declarações

Acessibilidade: Declara a aplicabilidade das regras de acessibilidade previstas nas normas técnicas da ABNT, na legislação específica e no Decreto nº 5.296, de 2 de dezembro de 2004, às atividades profissionais acima relacionadas.

7. Assinaturas

Declaro serem verdadeiras as informações acima

Local

LUIZ FERNANDO
BIAGGI
FERRI:08462973961

Assinado de forma digital por
LUIZ FERNANDO BIAGGI
FERRI:08462973961
Dados: 2024.02.26 10:14:15
-03'00'

data

de

LUIZ FERNANDO BIAGGI FERRI - CPF: 084.629.739-61

PREFEITURA MUNICIPAL DE CONGONHINHAS - CNPJ: 75.825.828/0001-88

8. Informações

- A ART é válida somente quando quitada, conforme informações no rodapé deste formulário ou conferência no site www.crea-pr.org.br.

- A autenticidade deste documento pode ser verificada no site www.crea-pr.org.br ou www.confex.org.br

- A guarda da via assinada da ART será de responsabilidade do profissional e do contratante com o objetivo de documentar o vínculo contratual.

Acesso nosso site www.crea-pr.org.br

Central de atendimento: 0800 041 0067



CREA-PR
Conselho Regional de Engenharia
e Agronomia do Paraná

Valor da ART: R\$ 99,64

Registrada em : 20/02/2024

Valor Pago: R\$ 99,64

A autenticidade desta ART pode ser verificada em <https://servicos.crea-pr.org.br/publico/art>
Impresso em: 22/02/2024 20:37:05

www.crea-pr.org.br



Termo de Referência 58/2024

Informações Básicas

Número do artefato	UASG	Editado por	Atualizado em
58/2024	987517-PREFEITURA MUNICIPAL DE CONGONHINHAS - PR	ANNA GABRIELLA FURLANETTO COELHO	17/06/2024 15:04 (v 1.0)
Status	CONCLUIDO		

Outras informações

Categoria	Número da Contratação	Processo Administrativo
VI - obras e serviços de arquitetura e engenharia/Obras comuns		006/2024

1. Definição do objeto

1. CONDIÇÕES GERAIS DA CONTRATAÇÃO

1.1. Contratação de empresa para reforma e ampliação da Escola Municipal do Campo Patrimônio do Vaz, localizada na Avenida Maria Vaz, S/N, Patrimônio Nossa Senhora do Carmo, no município de Congonhinhas - PR, conforme condições e exigências estabelecidas neste instrumento.

ITEM	ESPECIFICAÇÃO	CATSER	UNIDADE DE MEDIDA	QUANTIDADE	VALOR UNITÁRIO R\$	VALOR TOTAL R\$
01	Prestação de serviços de reforma e ampliação da Escola Municipal do Campo Patrimônio do Vaz, localizada na Avenida Maria Vaz, S/N, Patrimônio Nossa Senhora do Carmo, no município de Congonhinhas - PR, considerando todas as especificações constantes na Planilha de Serviços, Memorial Descritivo e Especificações Técnicas, Cronograma Físico Financeiro, Projetos e demais documentos anexos.	1627	Serviço	01	551.371,65	551.371,65

1.2. Os serviços objeto desta contratação são caracterizados como comuns, conforme justificativa constante do Estudo Técnico Preliminar.

1.3. O prazo para a execução dos serviços será de 6 (seis) meses, conforme cronograma, e a vigência contratual de 12 (doze) meses, contados a partir da data de expedição da Ordem de Serviço, na forma do artigo 105 da Lei nº 14.133, de 2021.

1.4. O contrato oferece maior detalhamento das regras que serão aplicadas em relação à vigência da contratação.

2. Fundamentação da contratação

2. FUNDAMENTAÇÃO E DESCRIÇÃO DA NECESSIDADE DA CONTRATAÇÃO

2.1. A Fundamentação da Contratação e de seus quantitativos encontra-se pormenorizada em Tópico específico dos Estudos Técnicos Preliminares, apêndice deste Termo de Referência.

3. Descrição da solução

3. DESCRIÇÃO DA SOLUÇÃO COMO UM TODO CONSIDERADO O CICLO DE VIDA DO OBJETO

3.1. A descrição da solução como um todo encontra-se pormenorizada em tópico específico dos Estudos Técnicos Preliminares, apêndice deste Termo de Referência.

4. Requisitos da contratação

4. REQUISITOS DA CONTRATAÇÃO

Sustentabilidade:

4.1. Além dos critérios de sustentabilidade eventualmente inseridos na descrição do objeto, devem ser atendidos os requisitos, que se baseiam no Guia Nacional de Contratações Sustentáveis.

Subcontratação

4.2. Não é admitida a subcontratação do objeto contratual.

Garantia da contratação

4.3. Será exigida a garantia da contratação de que tratam os arts. 96 e seguintes da Lei nº 14.133, de 2021, no percentual e condições descritas nas cláusulas do contrato.

4.4. Em caso opção pelo seguro-garantia, a parte adjudicatária deverá apresentá-la, no máximo em até 10 dias úteis após a assinatura do contrato.

4.5. A garantia, nas modalidades caução e fiança bancária, deverá ser prestada em até 10 dias úteis após a assinatura do contrato.

4.6. O contrato oferece maior detalhamento das regras que serão aplicadas em relação à garantia da contratação.

Vistoria

4.7. A avaliação prévia do local de execução dos serviços é imprescindível para o conhecimento pleno das condições e peculiaridades do objeto a ser contratado, sendo assegurado ao interessado o direito de realização de vistoria prévia, acompanhado por servidor designado para esse fim, de segunda à sexta-feira, das 08:00 horas às 12:00 horas.

4.8. Para a vistoria, o representante legal da empresa ou responsável técnico deverá estar devidamente identificado, apresentando documento de identidade civil e documento expedido pela empresa comprovando sua habilitação para a realização da vistoria.

4.9. O prazo para vistoria iniciar-se-á no dia útil seguinte ao da publicação do Edital, estendendo-se até o dia útil anterior à data prevista para a abertura da sessão pública.

4.10. Caso o licitante opte por não realizar a vistoria, deverá prestar declaração formal assinada pelo responsável técnico do licitante acerca do conhecimento pleno das condições e peculiaridades da contratação.

4.11. A não realização da vistoria não poderá embasar posteriores alegações de desconhecimento das instalações, dúvidas ou esquecimentos de quaisquer detalhes dos locais da prestação dos serviços, devendo o contratado assumir os ônus dos serviços decorrentes.

4.12. Obrigações da Contratada:

Na data da assinatura do contrato será realizada a reunião de partida, na qual estarão presentes representantes da contratante e contratada, dentre eles, necessariamente, o fiscal e responsável pelo objeto contratado. Nessa oportunidade deverão ser tratadas as especificidades do objeto contratado, esclarecendo suas características gerais.

A prestação de serviços com o uso de materiais deve ser executada conforme todas as especificações constantes na Planilha de Serviços, Memorial Descritivo e Especificações Técnicas, Cronograma Físico Financeiro, Projetos e demais documentos em anexo, com a alocação dos empregados necessários ao perfeito cumprimento das cláusulas contratuais, além de fornecer e utilizar os materiais e equipamentos, ferramentas e utensílios necessários, na qualidade e quantidade mínimas especificadas.

A contratada deverá possuir engenheiro responsável técnico, assim como acervo técnico da empresa.

Notificar a fiscalização, no mínimo, com 48 (quarenta e oito) horas de antecedência, da concretagem dos elementos armados da estrutura, da remoção de qualquer forma de concreto e, quando for o caso, do início dos testes de operação das instalações elétricas e hidráulicas;

Reparar, corrigir, remover ou substituir, às suas expensas, no total ou em parte, no prazo fixado pelo fiscal do contrato, os serviços/obras efetuados em que se verificarem vícios, defeitos ou incorreções resultantes da execução ou dos materiais empregados;

Responsabilizar-se pelos vícios e danos decorrentes da execução do objeto, de acordo com os artigos 14 e 17 a 27, do Código de Defesa do Consumidor (Lei no 8.078, de 1990), ficando a Contratante autorizada a descontar da garantia prestada, caso exigida no edital, ou dos pagamentos devidos à Contratada, o valor correspondente aos danos sofridos;

A responsabilidade de que trata o subitem anterior inclui a reparação por todo e qualquer dano causado ao Município ou à entidade federal, devendo, em qualquer caso, a contratada ressarcir imediatamente a Administração em sua integralidade;

Utilizar empregados habilitados e com conhecimentos básicos do objeto a ser executado, em conformidade com as normas e determinações em vigor;

Responsabilizar-se pelo cumprimento das obrigações previstas em Acordo, Convenção, Dissídio Coletivo de Trabalho ou equivalentes das categorias abrangidas pelo contrato, por todas as obrigações trabalhistas, sociais, previdenciárias, tributárias e as demais previstas em legislação específica, cuja inadimplência não transfere a responsabilidade à Contratante;

A Administração Pública não se vincula às disposições contidas em Acordos, Dissídios ou Convenções Coletivas que tratem de pagamento de participação dos trabalhadores nos lucros ou resultados da empresa contratada, de matéria não trabalhista, ou que estabeleçam direitos não previstos em lei, tais como valores ou índices obrigatórios de encargos sociais ou previdenciários, bem como de preços para os insumos relacionados ao exercício da atividade.

Comunicar ao Fiscal do contrato, no prazo de 24 (vinte e quatro) horas, qualquer ocorrência anormal ou acidente que se verifique no local dos serviços.

Assegurar aos seus trabalhadores ambiente de trabalho, inclusive equipamentos e instalações, em condições adequadas ao cumprimento das normas de saúde, segurança e bem-estar no trabalho;

Prestar todo esclarecimento ou informação solicitada pela Contratante ou por seus prepostos, garantindo-lhes o acesso, a qualquer tempo, ao local dos trabalhos, bem como aos documentos relativos à execução do empreendimento.

Paralisar, por determinação da Contratante, qualquer atividade que não esteja sendo executada de acordo com a boa técnica ou que ponha em risco a segurança de pessoas ou bens de terceiros.

Promover a guarda, manutenção e vigilância de materiais, ferramentas, e tudo o que for necessário à execução dos serviços, durante a vigência do contrato.

Conduzir os trabalhos com estrita observância às normas da legislação pertinente, cumprindo as determinações dos Poderes Públicos, mantendo sempre limpo o local dos serviços e nas melhores condições de segurança, higiene e disciplina.

Submeter previamente, por escrito, à Contratante, para análise e aprovação, quaisquer mudanças nos métodos executivos que fujam às especificações do memorial descritivo.

Não permitir a utilização de qualquer trabalho do menor de dezesseis anos, exceto na condição de aprendiz para os maiores de quatorze anos; nem permitir a utilização do trabalho do menor de dezoito anos em trabalho noturno, perigoso ou insalubre; Manter durante toda a vigência do contrato, em compatibilidade com as obrigações assumidas, todas as condições de habilitação e qualificação exigidas na licitação;

Arcar com o ônus decorrente de eventual equívoco no dimensionamento dos quantitativos de sua proposta, inclusive quanto aos custos variáveis decorrentes de fatores futuros e incertos.

Prestar os serviços dentro dos parâmetros e rotinas estabelecidos, fornecendo todos os materiais, equipamentos e utensílios em quantidade, qualidade e tecnologia adequadas, com a observância às recomendações aceitas pela boa técnica, normas e legislação;

Apresentar à Contratante, quando necessário, a relação nominal dos empregados que adentrarão no órgão para a execução do serviço;

Observar os preceitos da legislação sobre a jornada de trabalho, conforme a categoria profissional;

Atender às solicitações da Contratante quanto à substituição dos empregados alocados, no prazo fixado pela fiscalização do contrato, nos casos em que ficar constatado descumprimento das obrigações relativas à execução do serviço;

Instruir seus empregados a respeito das atividades a serem desempenhadas, alertando-os a não executarem atividades não abrangidas pelo contrato, devendo a Contratada relatar à Contratante toda e qualquer ocorrência neste sentido, a fim de evitar desvio de função;

Manter preposto aceito pela Contratante nos horários e locais de prestação de serviço para representá-la na execução do contrato com capacidade para tomar decisões compatíveis com os compromissos assumidos;

Instruir os seus empregados, quanto à prevenção de incêndios nas áreas da Contratante;

Adotar as providências e precauções necessárias, inclusive consulta nos respectivos órgãos, se necessário for, a fim de que não venham a ser danificadas as redes hidrosanitárias, elétricas e de comunicação.

Providenciar junto ao CREA e/ou ao CAU-BR as Anotações e Registros de Responsabilidade Técnica referentes ao objeto do contrato e especialidades pertinentes, nos termos das normas pertinentes;

Obter junto aos órgãos competentes, conforme o caso, as licenças necessárias e demais documentos e autorizações exigíveis, na forma da legislação aplicável;

Refazer, às suas expensas, os trabalhos executados em desacordo com o estabelecido no instrumento contratual, neste documento e seus anexos, bem como substituir aqueles realizados com materiais defeituosos ou com vício de construção, pelo prazo de 05 (cinco) anos, contado da data de emissão do Termo de Recebimento Definitivo.

Utilizar somente matéria-prima florestal procedente, nos termos do artigo 11 do Decreto nº 5.975, de 2006, de: (a) manejo florestal, realizado por meio de Plano de Manejo Florestal Sustentável - PMFS devidamente aprovado pelo órgão competente do Sistema Nacional do Meio Ambiente - SISNAMA; (b) supressão da vegetação natural, devidamente autorizada pelo órgão competente do Sistema Nacional do Meio Ambiente - SISNAMA; (c) florestas plantadas; e (d) outras fontes de biomassa florestal, definidas em normas específicas do órgão ambiental competente.

Comprovar a procedência legal dos produtos ou subprodutos florestais utilizados em cada etapa da execução contratual, nos termos do artigo 4º, inciso IX, da Instrução Normativa SLTI/MP nº 1, de 19/01/2010, por ocasião da respectiva medição, mediante a apresentação dos seguintes documentos, conforme o caso: Cópias autenticadas das notas fiscais de aquisição dos produtos ou subprodutos florestais; Cópia dos Comprovantes de Registro do fornecedor e do transportador dos produtos ou subprodutos florestais junto ao Cadastro Técnico Federal de Atividades Potencialmente Poluidoras ou Utilizadoras de Recursos Ambientais - CTF, mantido pelo IBAMA, quando tal inscrição for obrigatória, acompanhados dos respectivos Certificados de Regularidade válidos, conforme artigo 17, inciso II, da Lei nº 6.938, de 1981, e Instrução Normativa IBAMA nº 5, de 15/03/2014, e legislação correlata; Documento de Origem Florestal - DOF, instituído pela Portaria nº 253, de 18/08/2006, do Ministério do Meio Ambiente, e Instrução Normativa IBAMA nº 21, de 24/12/2014, quando se tratar de produtos ou subprodutos florestais de origem nativa cujo transporte e armazenamento exijam a emissão de tal licença obrigatória. Caso os produtos ou subprodutos florestais utilizados na execução contratual tenham origem em Estado que possua documento de controle próprio, a CONTRATADA deverá apresentá-lo, em complementação ao DOF, a fim de demonstrar a regularidade do transporte e armazenamento nos limites do território estadual.

Observar as diretrizes, critérios e procedimentos para a gestão dos resíduos da construção civil estabelecidos na Resolução nº 307, de 05/07/2002, com as alterações posteriores, do Conselho Nacional de Meio Ambiente - CONAMA, conforme artigo 4º, §§ 2º e 3º, da Instrução Normativa SLTI/MP nº 1, de 19/01/2010, nos seguintes termos: O gerenciamento dos resíduos originários da contratação deverá obedecer às diretrizes técnicas e procedimentos do Programa Municipal de Gerenciamento de Resíduos da Construção Civil, ou do Projeto de Gerenciamento de Resíduos da Construção Civil apresentado ao órgão competente, conforme o caso; Nos termos dos artigos 3º e 10º da Resolução CONAMA nº 307, de 05/07/2002, a CONTRATADA deverá providenciar a

destinação ambientalmente adequada dos resíduos da construção civil originários da contratação, obedecendo, no que couber, aos seguintes procedimentos: resíduos Classe A (reutilizáveis ou recicláveis como agregados): deverão ser reutilizados ou reciclados na forma de agregados, ou encaminhados a aterros de resíduos classe A de preservação de material para usos futuros; resíduos Classe B (recicláveis para outras destinações): deverão ser reutilizados, reciclados ou encaminhados a áreas de armazenamento temporário, sendo dispostos de modo a permitir a sua utilização ou reciclagem futura; resíduos Classe C (para os quais não foram desenvolvidas tecnologias ou aplicações economicamente viáveis que permitam a sua reciclagem/recuperação): deverão ser armazenados, transportados e destinados em conformidade com as normas técnicas específicas; resíduos Classe D (perigosos, contaminados ou prejudiciais à saúde): deverão ser armazenados, transportados, reutilizados e destinados em conformidade com as normas técnicas específicas. Em nenhuma hipótese a Contratada poderá dispor os resíduos originários da contratação em aterros de resíduos sólidos urbanos, áreas de "bota fora", encostas, corpos d'água, lotes vagos e áreas protegidas por Lei, bem como em áreas não licenciadas; Para fins de fiscalização do fiel cumprimento do Programa Municipal de Gerenciamento de Resíduos da Construção Civil, ou do Projeto de Gerenciamento de Resíduos da Construção Civil, conforme o caso, a contratada comprovará, sob pena de multa, que todos os resíduos removidos estão acompanhados de Controle de Transporte de Resíduos, em conformidade com as normas da Agência Brasileira de Normas Técnicas - ABNT, ABNT NBR ns. 15.112, 15.113, 15.114, 15.115 e 15.116, de 2004.

Observar as seguintes diretrizes de caráter ambiental: Qualquer instalação, equipamento ou processo, situado em local fixo, que libere ou emita matéria para a atmosfera, por emissão pontual ou fugitiva, utilizado na execução contratual, deverá respeitar os limites máximos de emissão de poluentes admitidos na Resolução CONAMA n° 382, de 26/12/2006, e legislação correlata, de acordo com o poluente e o tipo de fonte; Na execução contratual, conforme o caso, a emissão de ruídos não poderá ultrapassar os níveis considerados aceitáveis pela Norma NBR-10.151 - Avaliação do Ruído em Áreas Habitadas visando o conforto da comunidade, da Associação Brasileira de Normas Técnicas - ABNT, ou aqueles estabelecidos na NBR-10.152 - Níveis de Ruído para conforto acústico, da Associação Brasileira de Normas Técnicas - ABNT, nos termos da Resolução CONAMA n° 01, de 08 /03/90, e legislação correlata; Nos termos do artigo 4°, § 3°, da Instrução Normativa SLTI/MPOG n° 1, de 19/01/2010, deverão ser utilizados, na execução contratual, agregados reciclados, sempre que existir a oferta de tais materiais, capacidade de suprimento e custo inferior em relação aos agregados naturais, inserindo-se na planilha de formação de preços os custos correspondentes;

Responder por qualquer acidente de trabalho na execução dos serviços, por uso indevido de patentes registradas em nome de terceiros, por qualquer causa de destruição, danificação, defeitos ou incorreções dos serviços ou dos bens da Contratante, de seus funcionários ou de terceiros, ainda que ocorridos em via pública junto à obra.

Realizar, conforme o caso, por meio de laboratórios previamente aprovados pela fiscalização e sob suas custas, os testes, ensaios, exames e provas necessárias ao controle de qualidade dos materiais, serviços e equipamentos a serem aplicados nos trabalhos, conforme procedimento previsto neste documento e demais anexos;

Providenciar, conforme o caso, as ligações definitivas das utilidades previstas no projeto (água, esgoto, gás, energia elétrica, telefone, etc.), bem como atuar junto aos órgãos federais, estaduais e municipais e concessionárias de serviços públicos para a obtenção de licenças e regularização dos serviços e atividades concluídas (ex.: Habite-se, Licença Ambiental de Operação, etc.);

Apresentar a comprovação, conforme solicitado pela contratada, do cumprimento das obrigações trabalhistas, previdenciárias e para com o FGTS, em relação aos empregados da contratada que efetivamente participarem da execução do contrato; Em caso de descumprimento das obrigações trabalhistas, previdenciárias e para com o FGTS, haverá retenção do pagamento da fatura mensal, em valor proporcional ao inadimplemento, até que a situação seja regularizada e não havendo quitação das obrigações por parte da contratada no prazo de quinze dias, aceitar que contratante efetue o pagamento das obrigações diretamente aos empregados da contratada que tenham participado da execução dos serviços objeto do contrato;

Inscriver a Obra no Cadastro Nacional de Obras – CNO da Receita Federal do Brasil em até 30 (trinta) dias contados do início das atividades, em conformidade com a Instrução Normativa RFB no 1845, de 22 de Novembro de 2018.

5. Modelo de execução do objeto

5. MODELO DE EXECUÇÃO DO OBJETO

Condições de Execução

5.1. A execução do objeto seguirá a seguinte dinâmica:

A ordem de serviço só será emitida após a liberação da transferência especial da União.

Após a assinatura do contrato, a contratada deverá apresentar o seguro garantia da obra, assim como seu comprovante de pagamento e ART de execução quitada para geração da ordem de serviço.

Após a assinatura da ordem de serviço, a empresa terá o prazo de 5 (cinco) dias úteis para início da obra, cujas etapas observarão o cronograma em anexo.

Apresentar comprovante de inscrição da Obra no Cadastro Nacional de Obras – CNO da Receita Federal do Brasil em até 30 (trinta) dias contados do início das atividades, em conformidade com a Instrução Normativa RFB no 1845, de 22 de Novembro de 2018.

Local da prestação dos serviços

5.2. Os serviços serão prestados no seguinte endereço: Escola Municipal do Campo Patrimônio do Vaz, localizada na Avenida Maria Vaz, S/N, Patrimônio Nossa Senhora do Carmo, no município de Congonhinhas - PR.

Materiais a serem disponibilizados

5.3. Para a perfeita execução dos serviços, a Contratada deverá disponibilizar os materiais, equipamentos, ferramentas e utensílios necessários, nas quantidades estimadas e qualidades estabelecidas, promovendo sua substituição quando necessário.

Especificação da garantia do serviço (art. 40, §1º, inciso III, da Lei nº 14.133, de 2021)

5.4. O prazo de garantia contratual dos serviços, complementar à garantia legal, será de, no mínimo 12 (doze) meses, contado a partir do primeiro dia útil subsequente à data do recebimento definitivo do objeto.

Procedimentos de transição e finalização do contrato

5.5. Os procedimentos de transição e finalização do contrato constituem-se das seguintes etapas:

Os serviços somente serão recebidos após a limpeza geral dos locais de intervenção.

As chaves de todas as portas deverão ser perfeitamente identificadas e entregues à Secretaria de Educação.

Comprovação das ligações definitivas das utilidades previstas no projeto (água, esgoto, energia elétrica, telefone, etc.).

Laudo de vistoria do corpo de bombeiros aprovando o serviço;

Carta "Habite-se", emitida pela prefeitura;

Certidão negativa de débitos previdenciários específica para o registro da obra junto ao Cartório de Registro de Imóveis;

O encerramento do Contrato ocorrerá após o aceite formal em todos os documentos relacionados ao serviço, incluindo o Projeto "as built", além do Termo de Aceite Definitivo dos serviços.

6. Modelo de gestão do contrato

6. MODELO DE GESTÃO DO CONTRATO

6.1. O contrato deverá ser executado fielmente pelas partes, de acordo com as cláusulas avençadas e as normas da Lei nº 14.133, de 2021, e cada parte responderá pelas consequências de sua inexecução total ou parcial.

6.2. Em caso de impedimento, ordem de paralisação ou suspensão do contrato, o cronograma de execução será prorrogado automaticamente pelo tempo correspondente, anotadas tais circunstâncias mediante simples apostila.

6.3. As comunicações entre o órgão ou entidade e a contratada devem ser realizadas por escrito sempre que o ato exigir tal formalidade, admitindo-se o uso de mensagem eletrônica para esse fim.

6.4. O órgão ou entidade poderá convocar representante da empresa para adoção de providências que devam ser cumpridas de imediato.

6.5. Após a assinatura do contrato ou instrumento equivalente, o órgão ou entidade poderá convocar o representante da empresa contratada para reunião inicial para apresentação do plano de fiscalização, que conterá informações acerca das obrigações contratuais, dos mecanismos de fiscalização, das estratégias para execução do objeto, do plano complementar de execução da contratada, quando houver, do método de aferição dos resultados e das sanções aplicáveis, dentre outros.

Fiscalização

6.6. A execução do contrato deverá ser acompanhada e fiscalizada pelo(s) fiscal(is) do contrato, ou pelos respectivos substitutos (Lei nº 14.133, de 2021, art. 117, caput).

Fiscalização Técnica

6.7. O fiscal técnico do contrato acompanhará a execução do contrato, para que sejam cumpridas todas as condições estabelecidas no contrato, de modo a assegurar os melhores resultados para a Administração. (Decreto nº 11.246, de 2022, art. 22, VI);

6.8. O fiscal técnico do contrato anotará no histórico de gerenciamento do contrato todas as ocorrências relacionadas à execução do contrato, com a descrição do que for necessário para a regularização das faltas ou dos defeitos observados. (Lei nº 14.133, de 2021, art. 117, §1º e Decreto nº 11.246, de 2022, art. 22, II);

6.9. Identificada qualquer inexatidão ou irregularidade, o fiscal técnico do contrato emitirá notificações para a correção da execução do contrato, determinando prazo para a correção. (Decreto nº 11.246, de 2022, art. 22, III);

6.10. O fiscal técnico do contrato informará ao gestor do contrato, em tempo hábil, a situação que demandar decisão ou adoção de medidas que ultrapassem sua competência, para que adote as medidas necessárias e saneadoras, se for o caso. (Decreto nº 11.246, de 2022, art. 22, IV);

6.11. No caso de ocorrências que possam inviabilizar a execução do contrato nas datas aprazadas, o fiscal técnico do contrato comunicará o fato imediatamente ao gestor do contrato. (Decreto nº 11.246, de 2022, art. 22, V);

6.12. O fiscal técnico do contrato comunicará ao gestor do contrato, em tempo hábil, o término do contrato sob sua responsabilidade, com vistas à tempestiva renovação ou à prorrogação contratual (Decreto nº 11.246, de 2022, art. 22, VII)

Fiscalização Administrativa

6.13. O fiscal administrativo do contrato verificará a manutenção das condições de habilitação da contratada, acompanhará o empenho, o pagamento, as garantias, as glosas e a formalização de apostilamento e termos aditivos, solicitando quaisquer documentos comprobatórios pertinentes, caso necessário (Art. 23, I e II, do Decreto nº 11.246, de 2022).

6.14. Caso ocorra descumprimento das obrigações contratuais, o fiscal administrativo do contrato atuará tempestivamente na solução do problema, reportando ao gestor do contrato para que tome as providências cabíveis, quando ultrapassar a sua competência; (Decreto nº 11.246, de 2022, art. 23, IV).

Gestor do Contrato

6.15. O gestor do contrato coordenará a atualização do processo de acompanhamento e fiscalização do contrato contendo todos os registros formais da execução no histórico de gerenciamento do contrato, a exemplo da ordem de serviço, do registro de ocorrências, das alterações e das prorrogações contratuais, elaborando relatório com vistas à verificação da necessidade de adequações do contrato para fins de atendimento da finalidade da administração. (Decreto nº 11.246, de 2022, art. 21, IV).

6.16. O gestor do contrato acompanhará os registros realizados pelos fiscais do contrato, de todas as ocorrências relacionadas à execução do contrato e as medidas adotadas, informando, se for o caso, à autoridade superior àquelas que ultrapassarem a sua competência. (Decreto nº 11.246, de 2022, art. 21, II).

6.17. O gestor do contrato acompanhará a manutenção das condições de habilitação da contratada, para fins de empenho de despesa e pagamento, e anotará os problemas que obstem o fluxo normal da liquidação e do pagamento da despesa no relatório de riscos eventuais. (Decreto nº 11.246, de 2022, art. 21, III).

6.18. O gestor do contrato emitirá documento comprobatório da avaliação realizada pelos fiscais técnico, administrativo e setorial quanto ao cumprimento de obrigações assumidas pelo contratado, com menção ao seu desempenho na execução contratual, baseado nos indicadores objetivamente definidos e aferidos, e a eventuais penalidades aplicadas, devendo constar do cadastro de atesto de cumprimento de obrigações. (Decreto nº 11.246, de 2022, art. 21, VIII).

6.19. O gestor do contrato tomará providências para a formalização de processo administrativo de responsabilização para fins de aplicação de sanções, a ser conduzido pela comissão de que trata o art. 158 da Lei nº 14.133, de 2021, ou pelo agente ou pelo setor com competência para tal, conforme o caso. (Decreto nº 11.246, de 2022, art. 21, X).

6.20. O gestor do contrato deverá elaborar relatório final com informações sobre a consecução dos objetivos que tenham justificado a contratação e eventuais condutas a serem adotadas para o aprimoramento das atividades da Administração. (Decreto nº 11.246, de 2022, art. 21, VI).

6.28. O gestor do contrato deverá enviar a documentação pertinente ao setor de contratos para a formalização dos procedimentos de liquidação e pagamento, no valor dimensionado pela fiscalização e gestão nos termos do contrato.

7. Critérios de medição e pagamento

7. CRITÉRIOS DE MEDIÇÃO E DE PAGAMENTO

7.1. A avaliação da execução do objeto utilizará o Instrumento de Medição de Resultado (IMR), ou outro instrumento substituto para aferição da qualidade da prestação dos serviços.

7.1.1. Será indicada a retenção ou glosa no pagamento, proporcional à irregularidade verificada, sem prejuízo das sanções cabíveis, caso se constate que a Contratada:

7.1.1.1. não produzir os resultados acordados,

7.1.1.2. deixar de executar, ou não executar com a qualidade mínima exigida as atividades contratadas; ou

7.1.1.3. deixar de utilizar materiais e recursos humanos exigidos para a execução do serviço, ou utilizá-los com qualidade ou quantidade inferior à demandada.

7.2. A utilização do IMR não impede a aplicação concomitante de outros mecanismos para a avaliação da prestação dos serviços.

7.3. A aferição da execução contratual para fins de pagamento considerará os seguintes critérios:

7.3.1 O pagamento dos serviços será efetuado em moeda brasileira corrente da e o prazo para pagamento e demais condições será de:

7.3.2 10 (dez) dias úteis para a liquidação da despesa, a contar do recebimento da nota fiscal ou instrumento de cobrança equivalente pela Administração;

7.3.3 10 (dez) dias úteis para pagamento, a contar da liquidação da despesa.

7.4. O faturamento deverá ser protocolado, em 02 (duas) vias na Secretaria Municipal de Educação ou pelo e-mail: educacao@congonhinhas.pr.gov.br, deverá ser efetuado em nome do Município de Congonhinhas – CNPJ Nº 75.825.828/000188.e deverá ser apresentado, conforme segue, de modo a padronizar condições e forma de apresentação:

a) Nota fiscal/fatura, com discriminação resumida dos serviços executados, número da licitação, número do contrato, discriminação dos impostos e encargos que serão retidos pelo município e incidentes sobre o objeto contratado, e outros dados que julgar convenientes, não apresentar rasura e/ou entrelinhas e ser certificada pelo Responsável Técnico;

b) Cópia da guia de recolhimento da Previdência Social- GPS do(s) mês(s) de execução por obra(s), devidamente quitada(s), desconformidade com o relatório do SEFIP/GFIP com as folhas detalhadas e resumidas da obra contratada, bem como comprovante (s) de transmissão do(s) arquivo(s) para Caixa Econômica Federal, e cópia(s) da(s) guia(s) de recolhimento do Fundo de Garantia por Tempo de Serviço – FGTS do(s) último(s) recolhimento(s) devido(s), devidamente quitado(s), de conformidade com o demonstrativo de dados referentes ao FGTS/INSS, exclusivo da obra contratada. Deverão ser apresentados os comprovantes de recolhimento de INSS e FGTS da obra contratada, devidos em todos os meses, contados entre a data de assinatura do contrato e o primeiro pagamento e entre um pagamento e outro, e não apenas o comprovante do último recolhimento realizado.

c) Prova da inexistência de débitos inadimplidos perante a Justiça do Trabalho – Certidão Negativa de Débitos Trabalhistas – CNDT;

d) Cópia da folha de pagamento dos empregados da obra contratada;

e) A liberação da primeira parcela fica condicionada à apresentação:

- da ART pela CONTRATADA;

- comprovação de abertura da matrícula CEI/CNO junto à Receita Federal, com os dados conforme contrato;

- da quitação junto ao FGTS/CEF, por meio do CRS.

f) A liberação da última parcela fica condicionada à apresentação:

- da certidão negativa de débitos, expedida pela Receita Federal, referente ao objeto contratado concluído (em caso de obra civil aCND deverá conter a metragem da obra conforme projeto/área de reforma/área de acréscimo/área nova); - Após a limpeza geral dos locais de intervenção.

- As chaves de todas as portas deverão ser perfeitamente identificadas e entregues à Secretaria de Educação.

- Comprovação das ligações definitivas das utilidades previstas no projeto (água, esgoto, energia elétrica, telefone, etc.).

- Laudo de vistoria do corpo de bombeiros aprovando o serviço;

- Carta "Habite-se", emitida pela prefeitura;

- Certidão negativa de débitos previdenciários específica para o registro da obra junto ao Cartório de Registro de Imóveis;

- Após o aceite formal em todos os documentos relacionados ao serviço, incluindo o Projeto "as built", além do Termo de AceiteDefinitivo dos serviços.

Do recebimento

7.5. Ao final de cada etapa da execução contratual, conforme previsto no Cronograma Físico-Financeiro, o Contratado apresentará a medição prévia dos serviços executados no período, por meio de planilha e memória de cálculo detalhada.

7.5.1. Uma etapa será considerada efetivamente concluída quando os serviços previstos para aquela etapa, no Cronograma Físico-Financeiro, estiverem executados em sua totalidade.

7.5.2. O contratado também apresentará, a cada medição, os documentos comprobatórios da procedência legal dos produtos e subprodutos florestais utilizados naquela etapa da execução contratual, quando for o caso.

7.6. Os serviços serão recebidos provisoriamente, no prazo de 5 (cinco) dias úteis, pelos fiscais técnico e administrativo, mediante termos detalhados, quando verificado o cumprimento das exigências de caráter técnico e administrativo. (Art. 140, I, a, da Lei nº 14.133 e Arts. 22, X e 23, X do Decreto nº 11.246, de 2022).

7.6.1. O prazo da disposição acima será contado do recebimento de comunicação de cobrança oriunda do contratado com a comprovação da prestação dos serviços a que se referem a parcela a ser paga.

7.6.2. O fiscal técnico do contrato realizará o recebimento provisório do objeto do contrato mediante termo detalhado que comprove o cumprimento das exigências de caráter técnico. (Art. 22, X, Decreto nº 11.246, de 2022).

7.6.3. O fiscal administrativo do contrato realizará o recebimento provisório do objeto do contrato mediante termo detalhado que comprove o cumprimento das exigências de caráter administrativo. (Art. 23, X, Decreto nº 11.246, de 2022)

7.6.4. O fiscal setorial do contrato, quando houver, realizará o recebimento provisório sob o ponto de vista técnico e administrativo.

7.6.5. Para efeito de recebimento provisório, ao final de cada período de faturamento, o fiscal técnico do contrato irá apurar o resultado das avaliações da execução do objeto e, se for o caso, a análise do desempenho e qualidade da prestação dos serviços realizados em consonância com os indicadores previstos, que poderá resultar no redimensionamento de valores a serem pagos à contratada, registrando em relatório a ser encaminhado ao gestor do contrato.

7.6.6. Será considerado como ocorrido o recebimento provisório com a entrega do termo detalhado ou, em havendo mais de um a ser feito, com a entrega do último.

7.6.7. O Contratado fica obrigado a reparar, corrigir, remover, reconstruir ou substituir, às suas expensas, no todo ou em parte, o objeto em que se verificarem vícios, defeitos ou incorreções resultantes da execução ou materiais empregados, cabendo à fiscalização não atestar a última e/ou única medição de serviços até que sejam sanadas todas as eventuais pendências que possam vir a ser apontadas no Recebimento Provisório.

- 7.6.8. A fiscalização não efetuará o ateste da última e/ou única medição de serviços até que sejam sanadas todas as eventuais pendências que possam vir a ser apontadas no Recebimento Provisório. (Art. 119 c/c art. 140 da Lei nº 14133, de 2021)
- 7.6.9. O recebimento provisório também ficará sujeito, quando cabível, à conclusão de todos os testes de campo e à entrega dos Manuais e Instruções exigíveis.
- 7.6.10. Os serviços poderão ser rejeitados, no todo ou em parte, quando em desacordo com as especificações constantes neste Termo de Referência e na proposta, sem prejuízo da aplicação das penalidades.
- 7.7. Quando a fiscalização for exercida por um único servidor, o Termo Detalhado deverá conter o registro, a análise e a conclusão acerca das ocorrências na execução do contrato, em relação à fiscalização técnica e administrativa e demais documentos que julgar necessários, devendo encaminhá-los ao gestor do contrato para recebimento definitivo.
- 7.8. Os serviços serão recebidos definitivamente no prazo de 10 (dez) dias, contados do recebimento provisório, por servidor ou comissão designada pela autoridade competente, após a verificação da qualidade e quantidade do serviço e consequente aceitação mediante termo detalhado, obedecendo os seguintes procedimentos:
- 7.8.1. Emitir documento comprobatório da avaliação realizada pelos fiscais técnico, administrativo e setorial, quando houver, no cumprimento de obrigações assumidas pelo contratado, com menção ao seu desempenho na execução contratual, baseado em indicadores objetivamente definidos e aferidos, e a eventuais penalidades aplicadas, devendo constar do cadastro de atesto de cumprimento de obrigações, conforme regulamento (art. 21, VIII, Decreto nº 11.246, de 2022).
- 7.8.2. Realizar a análise dos relatórios e de toda a documentação apresentada pela fiscalização e, caso haja irregularidades que impeçam a liquidação e o pagamento da despesa, indicar as cláusulas contratuais pertinentes, solicitando à CONTRATADA, por escrito, as respectivas correções;
- 7.8.3. Emitir Termo Detalhado para efeito de recebimento definitivo dos serviços prestados, com base nos relatórios e documentações apresentadas; e
- 7.8.4. Comunicar a empresa para que emita a Nota Fiscal ou Fatura, com o valor exato dimensionado pela fiscalização.
- 7.8.5. Enviar a documentação pertinente ao setor de contratos para a formalização dos procedimentos de liquidação e pagamento, no valor dimensionado pela fiscalização e gestão.
- 7.9. No caso de controvérsia sobre a execução do objeto, quanto à dimensão, qualidade e quantidade, deverá ser observado o teor do art. 143 da Lei nº 14.133, de 2021, comunicando-se à empresa para emissão de Nota Fiscal no que pertine à parcela incontroversa da execução do objeto, para efeito de liquidação e pagamento.
- 7.10. Nenhum prazo de recebimento ocorrerá enquanto pendente a solução, pelo contratado, de inconsistências verificadas na execução do objeto ou no instrumento de cobrança.
- 7.11. O recebimento provisório ou definitivo não excluirá a responsabilidade civil pela solidez e pela segurança do serviço nem a responsabilidade ético-profissional pela perfeita execução do contrato.

Liquidação

- 7.12. Recebida a Nota Fiscal ou documento de cobrança equivalente, correrá o prazo de dez dias úteis para fins de liquidação, na forma desta seção, prorrogáveis por igual período, nos termos do art. 7º, §2º da Instrução Normativa SEGES/ME nº 77/2022.
- 7.12.1. O prazo de que trata o item anterior será reduzido à metade, mantendo-se a possibilidade de prorrogação, nos casos de contratações decorrentes de despesas cujos valores não ultrapassem o limite de que trata o inciso II do art. 75 da Lei nº 14.133, de 2021.
- 7.13. Para fins de liquidação, o setor competente deverá verificar se a nota fiscal ou instrumento de cobrança equivalente apresentado expressa os elementos necessários e essenciais do documento, tais como: a) o prazo de validade;
- b) a data da emissão;
- c) os dados do contrato e do órgão contratante;
- d) o período respectivo de execução do contrato;

- e) o valor a pagar; e
- f) eventual destaque do valor de retenções tributárias cabíveis.

7.14. Havendo erro na apresentação da Nota Fiscal/Fatura, ou circunstância que impeça a liquidação da despesa, esta ficará sobrestada até que o contratado providencie as medidas saneadoras, reiniciando-se o prazo após a comprovação da regularização da situação, sem ônus à contratante;

7.15. A Nota Fiscal ou Fatura deverá ser obrigatoriamente acompanhada da comprovação da regularidade fiscal, constatada por meio de consulta on-line ao SICAF ou, na impossibilidade de acesso ao referido Sistema, mediante consulta aos sítios eletrônicos oficiais ou à documentação mencionada no art. 68 da Lei nº 14.133/2021.

7.16. A Administração deverá realizar consulta ao SICAF para: a) verificar a manutenção das condições de habilitação exigidas no edital; b) identificar possível razão que impeça a participação em licitação, no âmbito do órgão ou entidade, proibição de contratar com o Poder Público, bem como ocorrências impeditivas indiretas (INSTRUÇÃO NORMATIVA Nº 3, DE 26 DE ABRIL DE 2018).

7.17. Constatando-se, junto ao SICAF, a situação de irregularidade do contratado, será providenciada sua notificação, por escrito, para que, no prazo de 5 (cinco) dias úteis, regularize sua situação ou, no mesmo prazo, apresente sua defesa. O prazo poderá ser prorrogado uma vez, por igual período, a critério do contratante.

7.18. Não havendo regularização ou sendo a defesa considerada improcedente, o contratante deverá comunicar aos órgãos responsáveis pela fiscalização da regularidade fiscal quanto à inadimplência do contratado, bem como quanto à existência de pagamento a ser efetuado, para que sejam acionados os meios pertinentes e necessários para garantir o recebimento de seus créditos.

7.19. Persistindo a irregularidade, o contratante deverá adotar as medidas necessárias à rescisão contratual nos autos do processo administrativo correspondente, assegurada ao contratado a ampla defesa.

7.20. Havendo a efetiva execução do objeto, os pagamentos serão realizados normalmente, até que se decida pela rescisão do contrato, caso o contratado não regularize sua situação junto ao SICAF.

Prazo de pagamento

7.21. O prazo para pagamento ao contratado e demais condições será de:

7.21.1. 10 (dez) dias úteis para a liquidação da despesa, a contar do recebimento da nota fiscal ou instrumento de cobrança equivalente pela Administração;

7.21.2. 10 (dez) dias úteis para pagamento, a contar da liquidação da despesa.

7.21.3. No caso de atraso pelo Contratante, os valores devidos ao contratado serão atualizados monetariamente entre o termo final do prazo de pagamento até a data de sua efetiva realização, mediante aplicação do Índice SINAPI de correção monetária.

Forma de pagamento

7.22. O pagamento será realizado por meio de ordem bancária, para crédito em banco, agência e conta corrente indicados pelo contratado.

7.23. Será considerada data do pagamento o dia em que constar como emitida a ordem bancária para pagamento.

7.24. Quando do pagamento, será efetuada a retenção tributária prevista na legislação aplicável.

7.24.1. Independentemente do percentual de tributo inserido na planilha, quando houver, serão retidos na fonte, quando da realização do pagamento, os percentuais estabelecidos na legislação vigente.

7.25. O contratado regularmente optante pelo Simples Nacional, nos termos da Lei Complementar nº 123, de 2006, não sofrerá a retenção tributária quanto aos impostos e contribuições abrangidos por aquele regime. No entanto, o pagamento ficará condicionado à apresentação de comprovação, por meio de documento oficial, de que faz jus ao tratamento tributário favorecido previsto na referida Lei Complementar.

Cessão de crédito

7.26. É admitida a cessão fiduciária de direitos creditícios com instituição financeira, nos termos e de acordo com os procedimentos previstos na Instrução Normativa SEGES/ME nº 53, de 8 de Julho de 2020, conforme as regras deste presente tópico.

7.26.1. As cessões de crédito não fiduciárias dependerão de prévia aprovação do contratante.

7.27. A eficácia da cessão de crédito, de qualquer natureza, em relação à Administração, está condicionada à celebração de termo aditivo ao contrato administrativo.

7.28. Sem prejuízo do regular atendimento da obrigação contratual de cumprimento de todas as condições de habilitação por parte do contratado (cedente), a celebração do aditamento de cessão de crédito e a realização dos pagamentos respectivos também se condicionam à regularidade fiscal e trabalhista do cessionário, bem como à certificação de que o cessionário não se encontra impedido de licitar e contratar com o Poder Público, conforme a legislação em vigor, ou de receber benefícios ou incentivos fiscais ou creditícios, direta ou indiretamente, conforme o art. 12 da Lei nº 8.429, de 1992, tudo nos termos do Parecer JL-01, de 18 de maio de 2020.

7.29. O crédito a ser pago à cessionária é exatamente aquele que seria destinado à cedente (contratado) pela execução do objeto contratual, restando absolutamente incólumes todas as defesas e exceções ao pagamento e todas as demais cláusulas exorbitantes ao direito comum aplicáveis no regime jurídico de direito público incidente sobre os contratos administrativos, incluindo a possibilidade de pagamento em conta vinculada ou de pagamento pela efetiva comprovação do fato gerador, quando for o caso, e o desconto de multas, glosas e prejuízos causados à Administração.

7.30. A cessão de crédito não afetará a execução do objeto contratado, que continuará sob a integral responsabilidade do contratado.

8. Critérios de seleção do fornecedor

8. FORMA E CRITÉRIOS DE SELEÇÃO DO FORNECEDOR E REGIME DE EXECUÇÃO

Forma de seleção e critério de julgamento da proposta

8.1. O fornecedor será selecionado por meio da realização de procedimento de LICITAÇÃO, na modalidade CONCORRÊNCIA, sob a forma ELETRÔNICA, com adoção do critério de julgamento pelo MENOR PREÇO. Regime de execução

8.2. O regime de execução do contrato será empreitada por preço global.

Exigências de habilitação

8.3. Para fins de habilitação, deverá o licitante comprovar os seguintes requisitos:

Habilitação jurídica

8.4. **Empresário individual:** inscrição no Registro Público de Empresas Mercantis, a cargo da Junta Comercial da respectiva sede;

8.5. **Microempreendedor Individual - MEI:** Certificado da Condição de Microempreendedor Individual - CCMEI, cuja aceitação ficará condicionada à verificação da autenticidade no sítio <https://www.gov.br/empresas-e-negocios/pt-br/empreendedor> ;

8.6. **Sociedade empresária, sociedade limitada unipessoal – SLU ou sociedade identificada como empresa individual de responsabilidade limitada - EIRELI:** inscrição do ato constitutivo, estatuto ou contrato social no Registro Público de Empresas Mercantis, a cargo da Junta Comercial da respectiva sede, acompanhada de documento comprobatório de seus administradores;

8.7. **Sociedade simples:** inscrição do ato constitutivo no Registro Civil de Pessoas Jurídicas do local de sua sede, acompanhada de documento comprobatório de seus administradores;

8.8. **Filial, sucursal ou agência de sociedade simples ou empresária:** inscrição do ato constitutivo da filial, sucursal ou agência da sociedade simples ou empresária, respectivamente, no Registro Civil das Pessoas Jurídicas ou no Registro Público de Empresas Mercantis onde opera, com averbação no Registro onde tem sede a matriz

8.9. Os documentos apresentados deverão estar acompanhados de todas as alterações ou da consolidação respectiva.

Habilitação fiscal, social e trabalhista

8.10. Prova de inscrição no Cadastro Nacional de Pessoas Jurídicas ou no Cadastro de Pessoas Físicas, conforme o caso;

8.11. Prova de regularidade fiscal perante a Fazenda Nacional, mediante apresentação de certidão expedida conjuntamente pela Secretaria da Receita Federal do Brasil (RFB) e pela Procuradoria-Geral da Fazenda Nacional (PGFN), referente a todos os créditos

tributários federais e à Dívida Ativa da União (DAU) por elas administrados, inclusive aqueles relativos à Seguridade Social, nos termos da Portaria Conjunta nº 1.751, de 02 de outubro de 2014, do Secretário da Receita Federal do Brasil e da Procuradora-Geral da Fazenda Nacional.

8.12. Prova de regularidade com o Fundo de Garantia do Tempo de Serviço (FGTS);

8.13. Prova de inexistência de débitos inadimplidos perante a Justiça do Trabalho, mediante a apresentação de certidão negativa ou positiva com efeito de negativa, nos termos do Título VII-A da Consolidação das Leis do Trabalho, aprovada pelo DecretoLei nº 5.452, de 1º de maio de 1943;

8.14. Prova de inscrição no cadastro de contribuintes Municipal relativo ao domicílio ou sede do fornecedor, pertinente ao seu ramo de atividade e compatível com o objeto contratual;

8.15. Prova de regularidade com a Fazenda Municipal do domicílio ou sede do fornecedor, relativa à atividade em cujo exercício contrata ou concorre;

8.16. Caso o fornecedor seja considerado isento dos tributos relacionados ao objeto contratual, deverá comprovar tal condição mediante a apresentação de declaração da Fazenda respectiva do seu domicílio ou sede, ou outra equivalente, na forma da lei

8.17. O fornecedor enquadrado como microempreendedor individual que pretenda auferir os benefícios do tratamento diferenciado previstos na Lei Complementar n. 123, de 2006, estará dispensado da prova de inscrição nos cadastros de contribuintes estadual e municipal.

Qualificação Econômico-Financeira

8.18. Certidão negativa de insolvência civil expedida pelo distribuidor do domicílio ou sede do licitante, caso se trate de pessoa física, desde que admitida a sua participação na licitação (art. 5º, inciso II, alínea "c", da Instrução Normativa Seges/ME nº 116, de 2021), ou de sociedade simples;

8.19. Certidão negativa de falência expedida pelo distribuidor da sede do fornecedor - Lei nº 14.133, de 2021, art. 69, caput, inciso II);

8.20. Balanço patrimonial, demonstração de resultado de exercício e demais demonstrações contábeis dos 2 (dois) últimos exercícios sociais, comprovando:

8.21. Índices de Liquidez Geral (LG), Liquidez Corrente (LC), e Solvência Geral (SG) superiores a 1 (um);

8.22. As empresas criadas no exercício financeiro da licitação deverão atender a todas as exigências da habilitação e poderão substituir os demonstrativos contábeis pelo balanço de abertura; e

8.23 Os documentos referidos acima limitar-se-ão ao último exercício no caso de a pessoa jurídica ter sido constituída há menos de 2 (dois) anos.

8.24. Os documentos referidos acima deverão ser exigidos com base no limite definido pela Receita Federal do Brasil para transmissão da Escrituração Contábil Digital - ECD ao Sped.

8.25. Caso a empresa licitante apresente resultado inferior ou igual a 1 (um) em qualquer dos índices de Liquidez Geral (LG), Solvência Geral (SG) e Liquidez Corrente (LC), será exigido para fins de habilitação o valor total estimado da contratação.

8.26. As empresas criadas no exercício financeiro da licitação deverão atender a todas as exigências da habilitação e poderão substituir os demonstrativos contábeis pelo balanço de abertura. (Lei nº 14.133, de 2021, art. 65, §1º).

8.27. O atendimento dos índices econômicos previstos neste Item deverá ser atestado mediante declaração assinada por profissional habilitado da área contábil, apresentada pelo fornecedor.

Qualificação Técnica

8.28. Declaração de que o licitante tomou conhecimento de todas as informações e das condições locais para o cumprimento das obrigações objeto da licitação;

8.28.1. A declaração acima poderá ser substituída por declaração formal assinada pelo responsável técnico do licitante acerca do conhecimento pleno das condições e peculiaridades da contratação

8.29. Registro ou inscrição da empresa contratada no conselho profissional competente, em plena validade, quando for o caso.

8.30. Sociedades empresárias estrangeiras atenderão à exigência por meio da apresentação, no momento da assinatura do contrato, da solicitação de registro perante a entidade profissional competente no Brasil.

8.31. Apresentação do(s) profissional(is), devidamente registrado(s) no conselho profissional competente, detentor de atestado de responsabilidade técnica por execução de obra ou serviço de características semelhantes.

8.32. O(s) profissional(is) indicado(s) na forma supra deverá(ão) participar da obra ou serviço objeto do contrato, e será admitida a sua substituição por profissionais de experiência equivalente ou superior, desde que aprovada pela Administração.

8.33. Comprovação de aptidão para o fornecimento de bens similares de complexidade tecnológica e operacional equivalente ou superior com o objeto desta contratação, ou com o item pertinente, por meio da apresentação de certidões ou atestados, por pessoas jurídicas de direito público ou privado, ou regularmente emitido(s) pelo conselho profissional competente, quando for o caso.

8.34. Para fins da comprovação de que trata este subitem, os atestados deverão dizer respeito a contratos executados com as seguintes características mínimas:

8.34.1. Construção e/ou reforma de obra similar.

8.35. Será admitida, para fins de comprovação de quantitativo mínimo, a apresentação e o somatório de diferentes atestados executados de forma concomitante.

8.35.1. Os atestados de capacidade técnica poderão ser apresentados em nome da matriz ou da filial do fornecedor.

8.35.2. O fornecedor disponibilizará todas as informações necessárias à comprovação da legitimidade dos atestados, apresentando, quando solicitado pela Administração, cópia do contrato que deu suporte à contratação, endereço atual da contratante e local em que foi executado o objeto contratado, dentre outros documentos.

8.36. Caso admitida a participação de cooperativas, será exigida a seguinte documentação complementar:

8.36.1. A relação dos cooperados que atendem aos requisitos técnicos exigidos para a contratação e que executarão o contrato, com as respectivas atas de inscrição e a comprovação de que estão domiciliados na localidade da sede da cooperativa, respeitado o disposto nos arts. 4º, inciso XI, 21, inciso I e 42, §§2º a 6º da Lei n. 5.764, de 1971;

8.36.2. A declaração de regularidade de situação do contribuinte individual – DRSCI, para cada um dos cooperados indicados;

8.36.3. A comprovação do capital social proporcional ao número de cooperados necessários à prestação do serviço;

8.36.4. O registro previsto na Lei n. 5.764, de 1971, art. 107;

8.36.5. A comprovação de integração das respectivas quotas-partes por parte dos cooperados que executarão o contrato;

8.36.6. Os seguintes documentos para a comprovação da regularidade jurídica da cooperativa: a) ata de fundação; b) estatuto social com a ata da assembleia que o aprovou; c) regimento dos fundos instituídos pelos cooperados, com a ata da assembleia; d) editais de convocação das três últimas assembleias gerais extraordinárias; e) três registros de presença dos cooperados que executarão o contrato em assembleias gerais ou nas reuniões seccionais; e f) ata da sessão que os cooperados autorizaram a cooperativa a contratar o objeto da licitação; e

8.36.7. A última auditoria contábil-financeira da cooperativa, conforme dispõe o art. 112 da Lei n. 5.764, de 1971, ou uma declaração, sob as penas da lei, de que tal auditoria não foi exigida pelo órgão fiscalizador.

9. Estimativas do Valor da Contratação

Valor (R\$): 551.371,65

9. ESTIMATIVAS DO VALOR DA CONTRATAÇÃO

9.1. O custo estimado total da contratação é de quinhentos e cinquenta e um mil, trezentos e setenta e um reais e sessenta e cinco centavos.

10. Adequação orçamentária

10. ADEQUAÇÃO ORÇAMENTÁRIA

10.1. As despesas decorrentes da presente contratação correrão à conta de recursos específicos consignados no Orçamento Geral do Município.

10.2. A contratação será atendida pela seguinte dotação:

422 - 10.002.12.361.0015.1023.4.4.90.51.00 Reforma de Unidades Escolares 00104-00104.01.01.00.00.1.500.1001 500,00

422 - 10.002.12.361.0015.1023.4.4.90.51.00 Reforma de Unidades Escolares 00103-00103.01.01.00.00.1.500.1001 150.871,65

422 - 10.002.12.361.0015.1023.4.4.90.51.00 Reforma de Unidades Escolares 10085-01016.12.99.00.00.1.706.3110 400.000,00

10.3. A dotação relativa aos exercícios financeiros subsequentes será indicada após aprovação da Lei Orçamentária respectiva e liberação dos créditos correspondentes, mediante apostilamento.

11. Responsáveis

Todas as assinaturas eletrônicas seguem o horário oficial de Brasília e fundamentam-se no §3º do Art. 4º do Decreto nº 10.543, de 13 de novembro de 2020.

ANNA GABRIELLA FURLANETTO
COELHO:05413565933
5933

Digitally signed by ANNA GABRIELLA FURLANETTO
COELHO:05413565933
Date: 2024.06.17 15:13:48 -03'00'

ANNA GABRIELLA FURLANETTO COELHO
Secretária Municipal de Educação



PREFEITURA DO MUNICÍPIO DE CONGONHINHAS
CONTADORIA GERAL DO MUNICÍPIO

CERTIDÃO N.º 084/2024
EXISTÊNCIA DE DOTAÇÃO ORÇAMENTÁRIA

PROCESSO: Processo nº 036/2024 – Prefeitura Municipal.

ASSUNTO: Prestação de serviços de reforma e ampliação da Escola Municipal do Campo Patrimônio do Vaz, localizada na Avenida Maria Vaz, S/N, Patrimônio Nossa Senhora do Carmo, no município de Congonhinhas - PR, considerando todas as especificações constantes na Planilha de Serviços, Memorial Descritivo e Especificações Técnicas, Cronograma Físico Financeiro, Projetos e demais documentos anexos.

CERTIFICAMOS para os devidos fins, que a dotação 422 – 4.4.90.51.00 – *Obras e Instalações*, constantes na LOA 2024 mencionadas no processo supracitado, encontram-se devidamente compatíveis com o orçamento geral do município na data deste parecer, para o exercício de 2024.

Ainda nessa toada, certificamos que os saldos existentes na data desta declaração, são **SUFICIENTES** para a continuidade deste processo.

PREFEITURA MUNICIPAL DE CONGONHINHAS					R\$ 551.371,65
EXERCÍCIO	DESPESA	DISTRIBUIÇÃO (R\$)	VALOR ESTIMADO (R\$)	SALDO DA DESPESA (R\$)	
2024	Desp. 422 - Reforma de Edifícios (Edifícios)	00	420.000,00	420.000,00	
2024	Desp. 422 - Reforma de Edifícios (Edifícios)	00	309,00	309,00	
2024	Desp. 422 - Reforma de Edifícios (Edifícios)	00	18.062,65	18.062,65	18.062,65
Total			R\$ 551.371,65		

Lei 4.320/64

Art. 2º A Lei do Orçamento conterà a discriminação da receita e despesa de forma a evidenciar a política econômica financeira e o programa de trabalho do Governo, obedecidos os princípios de unidade, universalidade e anualidade.

Art. 90º A contabilidade deverá evidenciar, em seus registros, o montante dos créditos orçamentários vigentes, a despesa empenhada e a despesa realizada, à conta dos mesmos créditos, e as dotações disponíveis.

ALERTAMOS que a execução deste contrato deverá ser realizada, somente após a verificação do saldo orçamentário e a real disponibilidade financeira, ou seja, só será feito o empenho após a devida verificação.

As execuções de despesas sem o prévio empenho e sem o devido saldo orçamentário será de responsabilidade dos secretários municipais/ordenadores de despesa



PREFEITURA DO MUNICÍPIO DE CONGONHINHAS
CONTADORIA GERAL DO MUNICÍPIO

no âmbito de suas atribuições e competências, ficando os mesmos responsáveis pelo pagamento das despesas que gerarem.

Congonhinhas – PR, 19 de junho de 2024.

ELIZIANE
DIONISIO:066313
49940
Assinado de forma digital por
ELIZIANE
DIONISIO:06631349940
Dados: 2024.06.19 15:26:21
-03'00'
ELIZIANE DIONISIO
CONTADORA MUNICIPAL
CRC – PR 077132



PREFEITURA DO MUNICÍPIO DE CONGONHINHAS

GABINETE DO PREFEITO

PORTARIA N° 116/2024

JOSÉ OLEGÁRIO RIBEIRO LOPES, Prefeito do Município de Congonhinhas, Estado do Paraná, no uso de suas atribuições legais,

RESOLVE:

DESIGNAR a servidora **THAIS FERREIRA**, ocupante do cargo de chefe da Divisão de Administração Geral, para desempenhar junto ao setor de Licitação as seguintes funções: Coordenar as atividades relacionadas aos processos licitatórios, interpretar e aplicar corretamente a legislação de licitações, elaborar e assinar editais e garantir a publicação adequada dos editais e demais responsabilidades que couber nas atividades rotineiras, a partir de 13/03/2024.

Edifício da Prefeitura Municipal de Congonhinhas, 11 de março de 2024.

JOSÉ OLEGÁRIO RIBEIRO
LOPES:04209982920

Assinado em nome digitalizado em 11/03/2024 às 14:58:12
Data de emissão: 11/03/2024 às 14:58:12
CPF: 04209982920
Data de validade: 11/03/2024 às 14:58:12

JOSÉ OLEGÁRIO RIBEIRO LOPES
Prefeito Municipal

DOUGLAS DANILLO
BARRETO DA SILVA

Assinado em nome digitalizado em 11/03/2024 às 14:58:12
Data de emissão: 11/03/2024 às 14:58:12
CPF: 04209982920
Data de validade: 11/03/2024 às 14:58:12

DOUGLAS DANILLO BARRETO DA SILVA
Assessor Jurídico



Diário Oficial

Poder
Executivo

www.congonhinhas.pr.gov.br

Cidade de Congonhinhas - PR

DE ACORDO COM A LEI MUNICIPAL Nº 971/2017 E ALTERAÇÕES.

ANO
2024

EDIÇÃO
Nº 210

CONGONHINHAS, 12 de Março de 2024.

PORTARIA Nº 116/2024

JOSÉ OLEGÁRIO RIBEIRO LOPES, Prefeito do Município de Congonhinhas, Estado do Paraná, no uso de suas atribuições legais,

RESOLVE:

DESIGNAR, a servidora **THAIS FERREIRA**, ocupante do cargo de chefe da Divisão de Administração Geral, para desempenhar junto ao setor de Licitação as seguintes funções: Coordenar as atividades relacionadas aos processos licitatórios, interpretar e aplicar corretamente a legislação de licitações, elaborar e assinar editais e garantir a publicação adequada dos editais e demais responsabilidades que couber nas atividades rotineiras, a partir de 13/03/2024.

Edifício da Prefeitura Municipal de Congonhinhas, 11 de março de 2024.

JOSÉ OLEGÁRIO RIBEIRO LOPES
Prefeito Municipal

DOUGLAS DANILLO BARRETO DA SILVA
Assessor Jurídico



Diário Oficial Assinado Eletronicamente com Certificado ICP-Brasil e Protocolado com carimbo de Tempo SCT - BRY PDDE. A Prefeitura Municipal de Congonhinhas, Estado do Paraná, dá garantia de autenticidade deste documento, desde que visualizado através do site: <http://www.congonhinhas.pr.gov.br>

Arquivo assinado digitalmente
Este documento eletrônico assinado digitalmente por PREFEITURA MUNICIPAL DE CONGONHINHAS/PR Medida Provisória 2200-2 do Art. 10º de 24/08/01 da ICP-Brasil.

**PREFEITURA DO MUNICÍPIO DE CONGONHINHAS****GABINETE DO PREFEITO****PORTARIA Nº 013/2024**

JOSÉ OLEGÁRIO RIBEIRO LOPES, Prefeito do Município de Congonhinhas, Estado do Paraná, usando das atribuições que lhe confere o Art. 51, § 3º da Lei nº 8.666/93 de 21/06/1993, Art. 3º, Inciso IV, § 1º, da Lei nº 10.520, de 21/07/2002, e Art. 16º, Inciso II do Decreto Municipal nº 1508 de 10/02/2009, Art. 5 LX da Lei 14.133/2021 de 01/04/2021 e Decreto 11.246 de 27/10/2022 resolve:

Art. 1º DESIGNAR a Comissão composta pelos servidores abaixo, para exercerem as funções em Licitações e demais atos pertinentes à Lei Federal nº 8.666/1993 e Lei Federal nº 14.133/2021, bem como, Licitações na Modalidade Pregão Presencial e Eletrônico, nos moldes da Lei Federal nº 10.520/2002, ficando atribuídos aos membros, o recebimento, a análise, classificação de propostas e lances, bem como, examinar, habilitar, adjudicar e praticar todos os atos que forem necessários com relação aos procedimentos licitatórios nas modalidades referenciadas acima, que venham a ser instaurados pela Prefeitura Municipal de Congonhinhas - PMC, Estado do Paraná, até o dia 31 de dezembro de 2024.

Presidente da CPL, Pregoeiro e Agente de Contratação

Franciele Aparecida da Cruz - RG nº 8.374.174-0-PR e CPF/MF nº 056.854.619-92

Membros da CPL e Equipe de Apoio

Jane Moreira Campos -- RG nº 6.578.328-2 e CPF/MF nº 942.805.769-04

Leonardo Dias Cardoso - RG nº 10.475.457-0- SSP/PR e CPF/MF nº 075.850.009-28

Art. 2º Esta Portaria entra em vigor na data de sua publicação.

Edifício da Prefeitura do Município de Congonhinhas, em 03 de janeiro de 2024.

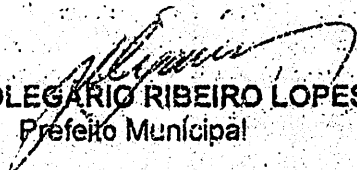
JOSÉ OLEGÁRIO RIBEIRO LOPES
Prefeito Municipal

DOUGLAS DANILLO BARRETO DA SILVA

Assessor Jurídico

Decreto nº 3080/2021

DE ACORDO COM A LEI MUNICIPAL Nº 971/2017 ALTERADA PELA LEI Nº 1.216/2023**ANO** **EDIÇÃO**

2024 Nº 173

CONGONHINHAS, 03 de Janeiro de 2024.**PORTARIA Nº 013/2024**

JOSÉ OLEGÁRIO RIBEIRO LOPES, Prefeito do Município de Congonhinhas, Estado do Paraná, usando das atribuições que lhe confere o Art. 51, § 3º da Lei nº 8.666/93 de 21/06/1993, Art. 3º, Inciso IV, § 1º, da Lei nº 10.520, de 21/07/2002, e Art. 16º, Inciso II do Decreto Municipal nº 1508 de 10/02/2009, Art. 5 LX da Lei 14.133/2021 de 01/04/2021 e Decreto 11.246 de 27/10/2022 resolve:

Art. 1º DESIGNAR a Comissão composta pelos servidores abaixo, para exercerem as funções em Licitações e demais atos pertinentes à Lei Federal nº 8.666/1993 e Lei Federal nº 14.133/2021, bem como, Licitações na Modalidade Pregão Presencial e Eletrônico, nos moldes da Lei Federal nº 10.520/2002, ficando atribuídos aos membros, o recebimento, a análise, classificação de propostas e lances, bem como, examinar, habilitar, adjudicar e praticar todos os atos que forem necessários com relação aos procedimentos licitatórios nas modalidades referenciadas acima, que venham a ser instaurados pela **Prefeitura Municipal de Congonhinhas - PMC, Estado do Paraná, até o dia 31 de dezembro de 2024.**

Presidente da CPL, Pregoeiro e Agente de Contratação

Franciele Aparecida da Cruz - RG nº 8.374.174-0-PR e CPF/MF nº 056.654.619-92

Membros da CPL e Equipe de Apoio

Jane Moreira Campos - RG nº 6.578.328-2 e CPF/MF nº 942.805.769-04

Leonardo Dias Cardoso - RG nº 10.475.457-0- SSP/PR e CPF/MF nº 075.850.009-28

Art. 2º Esta Portaria entra em vigor na data de sua publicação.

Edifício da Prefeitura do Município de Congonhinhas, em 03 de janeiro de 2024.

JOSÉ OLEGÁRIO RIBEIRO LOPES

Prefeito Municipal

DOUGLAS DANILLO BARRETO DA SILVA

Assessor Jurídico

Decreto nº 3080/2021



Diário Oficial Assinado Eletronicamente com Certificado ICP-Brasil e Protocolado com carimbo de Tempo SCT - BRY PDDE. A Prefeitura Municipal de Congonhinhas, Estado do Paraná, dá garantia de autenticidade deste documento, desde que visualizado através do site: <http://www.congonhinhas.pr.gov.br/>

Arquivo assinado digitalmente

Este documento eletrônico assinado digitalmente por PREFEITURA MUNICIPAL DE CONGONHINHAS/PR, Medida Provisória 2200-2 ao Art. 10º de 24/08/01 da ICP-Brasil.



PREFEITURA DO MUNICÍPIO DE CONGONHINHAS

DIVISÃO DE LICITAÇÃO

MINUTA

CONCORRÊNCIA Nº ____/2024

CONTRATANTE:
PREFEITURA DO MUNICÍPIO DE CONGONHINHAS
UASG 987517

OBJETO: Contratação de empresa para reforma e ampliação da Escola Municipal do Campo Patrimônio do Vaz, localizada na Avenida Maria Vaz, S/N, Patrimônio Nossa Senhora do Carmo, no município de Congonhinhas – PR.

VALOR TOTAL DA CONTRATAÇÃO: R\$551.371,65 (quinhentos e cinquenta e um mil, trezentos e setenta e um reais e sessenta e cinco centavos)

DATA DA SESSÃO PÚBLICA: XX/XX/XXXX às XXh (horário de Brasília)

CRITÉRIO DE JULGAMENTO: Menor Preço Global

MODO DE DISPUTA: Aberto e fechado

PREFERÊNCIA ME/EPP/EQUIPARADAS: NÃO



PREFEITURA DO MUNICÍPIO DE CONGONHINHAS

DIVISÃO DE LICITAÇÃO

Sumário

1. DO OBJETO	3
2. DA PARTICIPAÇÃO NA LICITAÇÃO.....	3
3. DA APRESENTAÇÃO DA PROPOSTA E DOS DOCUMENTOS DE HABILITAÇÃO	5
4. DO PREENCHIMENTO DA PROPOSTA.....	6
5. DA ABERTURA DA SESSÃO, CLASSIFICAÇÃO DAS PROPOSTAS E FORMULAÇÃO DE LANCES..	7
6. DA FASE DE JULGAMENTO	10
7. DA FASE DE HABILITAÇÃO.....	12
8. DA FORMAÇÃO DO CADASTRO DE RESERVA.....	14
9. DOS RECURSOS	14
10. DAS INFRAÇÕES ADMINISTRATIVAS E SANÇÕES	15
11. DA IMPUGNAÇÃO AO EDITAL E DO PEDIDO DE ESCLARECIMENTO	17
12. DAS DISPOSIÇÕES GERAIS	17

**PREFEITURA DO MUNICÍPIO DE CONGONHINHAS****DIVISÃO DE LICITAÇÃO****CONCORRÊNCIA Nº/2024.****PREFEITURA DO MUNICÍPIO DE CONGONHINHAS – UASG 987517****CONCORRÊNCIA Nº/2024.**

(Processo Administrativo nº037/2024)

Torna-se público que o Município de Congonhinhas, por meio da Divisão de Licitação, sediada na Av. Dr. Davi Xavier da Silva, nº 266, Centro, realizará licitação, na modalidade CONCORRÊNCIA, na forma ELETRÔNICA, nos termos da Lei nº 14.133, de 2021 e demais legislação aplicável e, ainda, de acordo com as condições estabelecidas neste Edital.

1. DO OBJETO

- 1.1. O objeto da presente licitação é prestação do serviço de reforma e ampliação da Escola Municipal do Patrimônio do Vaz conforme condições, quantidades e exigências estabelecidas neste Edital e seus anexos.
- 1.2. A licitação será realizada em único item.

2. DA PARTICIPAÇÃO NA LICITAÇÃO

2.1. Poderão participar desta licitação os interessados que estiverem previamente credenciados no Sistema de Cadastramento Unificado de Fornecedores - SICAF e no Sistema de Compras do Governo Federal (www.gov.br/compras).

2.1.1. Os interessados deverão atender às condições exigidas no cadastramento no SicaF até o terceiro dia útil anterior à data prevista para recebimento das propostas.

2.2. O licitante responsabiliza-se exclusiva e formalmente pelas transações efetuadas em seu nome, assume como firmes e verdadeiras suas propostas e seus lances, inclusive os atos praticados diretamente ou por seu representante, excluída a responsabilidade do provedor do sistema ou do órgão ou entidade promotora da licitação por eventuais danos decorrentes de uso indevido das credenciais de acesso, ainda que por terceiros.

2.3. É de responsabilidade do cadastrado conferir a exatidão dos seus dados cadastrais nos Sistemas relacionados no item anterior e mantê-los atualizados junto aos órgãos responsáveis pela informação, devendo proceder, imediatamente, à correção ou à alteração dos registros tão logo identifique incorreção ou aqueles se tornem desatualizados.

2.4. A não observância do disposto no item anterior poderá ensejar desclassificação no momento da habilitação.

2.5. Será concedido tratamento favorecido para as microempresas e empresas de pequeno porte e para o microempreendedor individual - MEI, nos limites previstos da Lei Complementar nº 123, de 2006 e do Decreto nº 8.538, de 2015.



PREFEITURA DO MUNICÍPIO DE CONGONHINHAS

DIVISÃO DE LICITAÇÃO

2.6. Não poderão disputar esta licitação:

- 2.6.1. aquele que não atenda às condições deste Edital e seu(s) anexo(s);
- 2.6.2. autor do anteprojeto, do projeto básico ou do projeto executivo, pessoa física ou jurídica, quando a licitação versar sobre serviços ou fornecimento de bens a ele relacionados;
- 2.6.3. empresa, isoladamente ou em consórcio, responsável pela elaboração do projeto básico ou do projeto executivo, ou empresa da qual o autor do projeto seja dirigente, gerente, controlador, acionista ou detentor de mais de 5% (cinco por cento) do capital com direito a voto, responsável técnico ou subcontratado, quando a licitação versar sobre serviços ou fornecimento de bens a ela necessários;
- 2.6.4. pessoa física ou jurídica que se encontre, ao tempo da licitação, impossibilitada de participar da licitação em decorrência de sanção que lhe foi imposta;
- 2.6.5. aquele que mantenha vínculo de natureza técnica, comercial, econômica, financeira, trabalhista ou civil com dirigente do órgão ou entidade contratante ou com agente público que desempenhe função na licitação ou atue na fiscalização ou na gestão do contrato, ou que deles seja cônjuge, companheiro ou parente em linha reta, colateral ou por afinidade, até o terceiro grau;
- 2.6.6. empresas controladoras, controladas ou coligadas, nos termos da Lei nº 6.404, de 15 de dezembro de 1976, concorrendo entre si;
- 2.6.7. pessoa física ou jurídica que, nos 5 (cinco) anos anteriores à divulgação do edital, tenha sido condenada judicialmente, com trânsito em julgado, por exploração de trabalho infantil, por submissão de trabalhadores a condições análogas às de escravo ou por contratação de adolescentes nos casos vedados pela legislação trabalhista;
- 2.6.8. agente público do órgão ou entidade licitante;
- 2.6.9. Organizações da Sociedade Civil de Interesse Público - OSCIP, atuando nessa condição;
- 2.6.10. Não poderá participar, direta ou indiretamente, da licitação ou da execução do contrato agente público do órgão ou entidade contratante, devendo ser observadas as situações que possam configurar conflito de interesses no exercício ou após o exercício do cargo ou emprego, nos termos da legislação que disciplina a matéria, conforme § 1º do art. 9º da Lei nº 14.133, de 2021.

2.7. O impedimento de que trata o item 2.6.4 será também aplicado ao licitante que atue em substituição a outra pessoa, física ou jurídica, com o intuito de burlar a efetividade da sanção a ela aplicada, inclusive a sua controladora, controlada ou coligada, desde que devidamente comprovado o ilícito ou a utilização fraudulenta da personalidade jurídica do licitante.

2.8. A critério da Administração e exclusivamente a seu serviço, o autor dos projetos e a empresa a que se referem os itens 2.6.2 e 2.6.3 poderão participar no apoio das atividades de planejamento da contratação, de execução da licitação ou de gestão do contrato, desde que sob supervisão exclusiva de agentes públicos do órgão ou entidade.

2.9. Equiparam-se aos autores do projeto as empresas integrantes do mesmo grupo econômico.

2.10. O disposto nos itens 2.6.2 e 2.6.3 não impede a licitação ou a contratação de serviço que inclua como encargo do contratado a elaboração do projeto básico e do projeto executivo, nas contratações integradas, e do projeto executivo, nos demais regimes de execução.

2.11. A vedação de que trata o item 2.6.8 estende-se a terceiro que auxilie a condução da contratação na qualidade de integrante de equipe de apoio, profissional especializado ou funcionário ou representante de empresa que preste assessoria técnica.



PREFEITURA DO MUNICÍPIO DE CONGONHINHAS

DIVISÃO DE LICITAÇÃO

3. DA APRESENTAÇÃO DA PROPOSTA E DOS DOCUMENTOS DE HABILITAÇÃO

- 3.1. Na presente licitação, a fase de habilitação sucederá as fases de apresentação de propostas e lances e de julgamento.
- 3.2. Os licitantes encaminharão, exclusivamente por meio do sistema eletrônico, a proposta com o preço ou o percentual de desconto, conforme o critério de julgamento adotado neste Edital, até a data e o horário estabelecidos para abertura da sessão pública.
- 3.3. Caso a fase de habilitação anteceda as fases de apresentação de propostas e lances, os licitantes encaminharão, na forma e no prazo estabelecidos no item anterior, simultaneamente os documentos de habilitação e a proposta com o preço ou o percentual de desconto, observado o disposto nos itens 7.1.1 e 7.10.1 deste Edital.
- 3.4. No cadastramento da proposta inicial, o licitante declarará, em campo próprio do sistema, que:
- 3.4.1. está ciente e concorda com as condições contidas no edital e seus anexos, bem como de que a proposta apresentada compreende a integralidade dos custos para atendimento dos direitos trabalhistas assegurados na Constituição Federal, nas leis trabalhistas, nas normas infralegais, nas convenções coletivas de trabalho e nos termos de ajustamento de conduta vigentes na data de sua entrega em definitivo e que cumpre plenamente os requisitos de habilitação definidos no instrumento convocatório;
- 3.4.2. não emprega menor de 18 anos em trabalho noturno, perigoso ou insalubre e não emprega menor de 16 anos, salvo menor, a partir de 14 anos, na condição de aprendiz, nos termos do artigo 7º, XXXIII, da Constituição;
- 3.4.3. não possui empregados executando trabalho degradante ou forçado, observando o disposto nos incisos III e IV do art. 1º e no inciso III do art. 5º da Constituição Federal;
- 3.5. cumpre as exigências de reserva de cargos para pessoa com deficiência e para reabilitado da Previdência Social, previstas em lei e em outras normas específicas.
- 3.6. A falsidade da declaração de que trata os itens 3.4 ou **Erro! Fonte de referência não encontrada.** sujeitará o licitante às sanções previstas na Lei nº 14.133, de 2021, e neste Edital.
- 3.7. Os licitantes poderão retirar ou substituir a proposta ou, na hipótese de a fase de habilitação anteceder as fases de apresentação de propostas e lances e de julgamento, os documentos de habilitação anteriormente inseridos no sistema, até a abertura da sessão pública.
- 3.8. Não haverá ordem de classificação na etapa de apresentação da proposta e dos documentos de habilitação pelo licitante, o que ocorrerá somente após os procedimentos de abertura da sessão pública e da fase de envio de lances.
- 3.9. Serão disponibilizados para acesso público os documentos que compõem a proposta dos licitantes convocados para apresentação de propostas, após a fase de envio de lances.
- 3.10. Desde que disponibilizada a funcionalidade no sistema, o licitante poderá parametrizar o seu valor final mínimo ou o seu percentual de desconto máximo quando do cadastramento da proposta e obedecerá às seguintes regras:
- 3.10.1. a aplicação do intervalo mínimo de diferença de valores ou de percentuais entre os lances, que incidirá tanto em relação aos lances intermediários quanto em relação ao lance que cobrir a melhor oferta; e
- 3.10.2. os lances serão de envio automático pelo sistema, respeitado o valor final mínimo, caso estabelecido, e o intervalo de que trata o subitem acima.



PREFEITURA DO MUNICÍPIO DE CONGONHINHAS

DIVISÃO DE LICITAÇÃO

3.11. O valor final mínimo ou o percentual de desconto final máximo parametrizado no sistema poderá ser alterado pelo fornecedor durante a fase de disputa, sendo vedado:

3.11.1. valor superior a lance já registrado pelo fornecedor no sistema, quando adotado o critério de julgamento por menor preço; e

3.11.2. percentual de desconto inferior a lance já registrado pelo fornecedor no sistema, quando adotado o critério de julgamento por maior desconto.

3.12. O valor final mínimo ou o percentual de desconto final máximo parametrizado na forma do item 3.10 possuirá caráter sigiloso para os demais fornecedores e para o órgão ou entidade promotora da licitação, podendo ser disponibilizado estrita e permanentemente aos órgãos de controle externo e interno.

3.13. Caberá ao licitante interessado em participar da licitação acompanhar as operações no sistema eletrônico durante o processo licitatório e se responsabilizar pelo ônus decorrente da perda de negócios diante da inobservância de mensagens emitidas pela Administração ou de sua desconexão.

3.14. O licitante deverá comunicar imediatamente ao provedor do sistema qualquer acontecimento que possa comprometer o sigilo ou a segurança, para imediato bloqueio de acesso.

4. DO PREENCHIMENTO DA PROPOSTA

4.1. O licitante deverá enviar sua proposta mediante o preenchimento, no sistema eletrônico, dos seguintes campos:

4.1.1. valor unitário e total do item;

4.1.2. Marca;

4.1.3. Fabricante;

4.1.4. Quantidade cotada, devendo respeitar o previsto no Termo de Referência.

4.2. Todas as especificações do objeto contidas na proposta vinculam o licitante.

4.2.1. O licitante NÃO poderá oferecer proposta em quantitativo inferior ao máximo previsto para contratação.

4.3. Nos valores propostos estarão inclusos todos os custos operacionais, encargos previdenciários, trabalhistas, tributários, comerciais e quaisquer outros que incidam direta ou indiretamente na execução do objeto.

4.4. Os preços ofertados, tanto na proposta inicial, quanto na etapa de lances, serão de exclusiva responsabilidade do licitante, não lhe assistindo o direito de pleitear qualquer alteração, sob alegação de erro, omissão ou qualquer outro pretexto.

4.5. Se o regime tributário da empresa implicar o recolhimento de tributos em percentuais variáveis, a cotação adequada será a que corresponde à média dos efetivos recolhimentos da empresa nos últimos doze meses.

4.6. Independentemente do percentual de tributo inserido na planilha, no pagamento serão retidos na fonte os percentuais estabelecidos na legislação vigente.

4.7. Na presente licitação, a Microempresa e a Empresa de Pequeno Porte não poderão se beneficiar do regime de tributação pelo Simples Nacional, visto que os serviços serão prestados com disponibilização de



PREFEITURA DO MUNICÍPIO DE CONGONHINHAS

DIVISÃO DE LICITAÇÃO

trabalhadores em dedicação exclusiva de mão de obra, o que configura cessão de mão de obra para fins tributários, conforme art. 17, inciso XII, da Lei Complementar no 123/2006.

4.8. A apresentação das propostas implica obrigatoriedade do cumprimento das disposições nelas contidas, em conformidade com o que dispõe o Projeto Básico/Termo de Referência, assumindo o proponente o compromisso de executar o objeto licitado nos seus termos, bem como de fornecer os materiais, equipamentos, ferramentas e utensílios necessários, em quantidades e qualidades adequadas à perfeita execução contratual, promovendo, quando requerido, sua substituição.

4.9. O prazo de validade da proposta não será inferior a **60 (sessenta)** dias, a contar da data de sua apresentação.

4.10. Os licitantes devem respeitar os preços máximos estabelecidos nas normas de regência de contratações públicas federais, quando participarem de licitações públicas;

4.10.1. Caso o critério de julgamento seja o de maior desconto, o preço já decorrente da aplicação do desconto ofertado deverá respeitar os preços máximos previstos no item 4.9.

4.11. O descumprimento das regras supramencionadas pela Administração por parte dos contratados pode ensejar a responsabilização pelo Tribunal de Contas da União e, após o devido processo legal, gerar as seguintes consequências: assinatura de prazo para a adoção das medidas necessárias ao exato cumprimento da lei, nos termos do art. 71, inciso IX, da Constituição; ou condenação dos agentes públicos responsáveis e da empresa contratada ao pagamento dos prejuízos ao erário, caso verificada a ocorrência de superfaturamento por sobre preço na execução do contrato.

5. DA ABERTURA DA SESSÃO, CLASSIFICAÇÃO DAS PROPOSTAS E FORMULAÇÃO DE LANCES

5.1. A abertura da presente licitação dar-se-á automaticamente em sessão pública, por meio de sistema eletrônico, na data, horário e local indicados neste Edital.

5.2. Os licitantes poderão retirar ou substituir a proposta ou os documentos de habilitação, quando for o caso, anteriormente inseridos no sistema, até a abertura da sessão pública.

5.3. O sistema disponibilizará campo próprio para troca de mensagens entre o Agente de Contratação/Comissão e os licitantes.

5.4. Iniciada a etapa competitiva, os licitantes deverão encaminhar lances exclusivamente por meio de sistema eletrônico, sendo imediatamente informados do seu recebimento e do valor consignado no registro.

5.5. O lance deverá ser ofertado pelo valor unitário.

5.6. Os licitantes poderão oferecer lances sucessivos, observando o horário fixado para abertura da sessão e as regras estabelecidas no Edital.

5.7. O licitante somente poderá oferecer lance de valor inferior de desconto superior ao último por ele ofertado e registrado pelo sistema.

5.8. O intervalo mínimo de diferença de valores ou percentuais entre os lances, que incidirá tanto em relação aos lances intermediários quanto em relação à proposta que cobrir a melhor oferta deverá ser **R\$0,01 (um centavo)**.

5.9. O licitante poderá, uma única vez, excluir seu último lance ofertado, no intervalo de quinze segundos após o registro no sistema, na hipótese de lance inconsistente ou inexequível.

5.10. O procedimento seguirá de acordo com o modo de disputa adotado.

**PREFEITURA DO MUNICÍPIO DE CONGONHINHAS****DIVISÃO DE LICITAÇÃO**

- 5.11. Caso seja adotado para o envio de lances na licitação o modo de disputa "aberto e fechado", os licitantes apresentarão lances públicos e sucessivos, com lance final e fechado.
- 5.11.1. A etapa de lances da sessão pública terá duração inicial de quinze minutos. Após esse prazo, o sistema encaminhará aviso de fechamento iminente dos lances, após o que transcorrerá o período de até dez minutos, aleatoriamente determinado, findo o qual será automaticamente encerrada a recepção de lances.
- 5.11.2. Encerrado o prazo previsto no subitem anterior, o sistema abrirá oportunidade para que o autor da oferta de valor mais baixo e os das ofertas com preços até 10% (dez por cento) superior àquela possam ofertar um lance final e fechado em até cinco minutos, o qual será sigiloso até o encerramento deste prazo.
- 5.11.3. No procedimento de que trata o subitem supra, o licitante poderá optar por manter o seu último lance da etapa aberta, ou por ofertar melhor lance.
- 5.11.4. Não havendo pelo menos três ofertas nas condições definidas neste item, poderão os autores dos melhores lances subsequentes, na ordem de classificação, até o máximo de três, oferecer um lance final e fechado em até cinco minutos, o qual será sigiloso até o encerramento deste prazo.
- 5.11.5. Após o término dos prazos estabelecidos nos itens anteriores, o sistema ordenará e divulgará os lances segundo a ordem crescente de valores.
- 5.12. Após o término dos prazos estabelecidos nos subitens anteriores, o sistema ordenará e divulgará os lances segundo a ordem crescente de valores.
- 5.13. Não serão aceitos dois ou mais lances de mesmo valor, prevalecendo aquele que for recebido e registrado em primeiro lugar.
- 5.14. Durante o transcurso da sessão pública, os licitantes serão informados, em tempo real, do valor do menor lance registrado, vedada a identificação do licitante.
- 5.15. No caso de desconexão com o Agente de Contratação/Comissão, no decorrer da etapa competitiva da licitação, o sistema eletrônico poderá permanecer acessível aos licitantes para a recepção dos lances.
- 5.16. Quando a desconexão do sistema eletrônico para o Agente de Contratação/Comissão persistir por tempo superior a dez minutos, a sessão pública será suspensa e reiniciada somente após decorridas vinte e quatro horas da comunicação do fato pelo Agente de Contratação/Comissão aos participantes, no sítio eletrônico utilizado para divulgação.
- 5.17. Caso o licitante não apresente lances, concorrerá com o valor de sua proposta.
- 5.18. Em relação a itens não exclusivos para participação de microempresas e empresas de pequeno porte, uma vez encerrada a etapa de lances, será efetivada a verificação automática, junto à Receita Federal, do porte da entidade empresarial. O sistema identificará em coluna própria as microempresas e empresas de pequeno porte participantes, procedendo à comparação com os valores da primeira colocada, se esta for empresa de maior porte, assim como das demais classificadas, para o fim de aplicar-se o disposto nos arts. 44 e 45 da Lei Complementar nº 123, de 2006, regulamentada pelo Decreto nº 8.538, de 2015.
- 5.18.1. Nessas condições, as propostas de microempresas e empresas de pequeno porte que se encontrarem na faixa de até 10% (dez por cento) acima da melhor proposta ou melhor lance serão consideradas empatadas com a primeira colocada.



PREFEITURA DO MUNICÍPIO DE CONGONHINHAS

DIVISÃO DE LICITAÇÃO

- 5.18.2. A melhor classificada nos termos do subitem anterior terá o direito de encaminhar uma última oferta para desempate, obrigatoriamente em valor inferior ao da primeira colocada, no prazo de 5 (cinco) minutos controlados pelo sistema, contados após a comunicação automática para tanto.
- 5.18.3. Caso a microempresa ou a empresa de pequeno porte melhor classificada desista ou não se manifeste no prazo estabelecido, serão convocadas as demais licitantes microempresa e empresa de pequeno porte que se encontrem naquele intervalo de 10% (dez por cento), na ordem de classificação, para o exercício do mesmo direito, no prazo estabelecido no subitem anterior.
- 5.18.4. No caso de equivalência dos valores apresentados pelas microempresas e empresas de pequeno porte que se encontrem nos intervalos estabelecidos nos subitens anteriores, será realizado sorteio entre elas para que se identifique aquela que primeiro poderá apresentar melhor oferta.
- 5.19. Só poderá haver empate entre propostas iguais (não seguidas de lances), ou entre lances finais da fase fechada do modo de disputa aberto e fechado.
- 5.19.1. Havendo eventual empate entre propostas ou lances, o critério de desempate será aquele previsto no art. 60 da Lei nº 14.133, de 2021, nesta ordem:
- 5.19.1.1. disputa final, hipótese em que os licitantes empatados poderão apresentar nova proposta em ato contínuo à classificação;
 - 5.19.1.2. avaliação do desempenho contratual prévio dos licitantes, para a qual deverão preferencialmente ser utilizados registros cadastrais para efeito de atesto de cumprimento de obrigações previstos nesta Lei;
 - 5.19.1.3. desenvolvimento pelo licitante de ações de equidade entre homens e mulheres no ambiente de trabalho, conforme regulamento;
 - 5.19.1.4. desenvolvimento pelo licitante de programa de integridade, conforme orientações dos órgãos de controle.
- 5.19.2. Persistindo o empate, será assegurada preferência, sucessivamente, aos bens e serviços produzidos ou prestados por:
- 5.19.2.1. empresas estabelecidas no território do Estado ou do Distrito Federal do órgão ou entidade da Administração Pública estadual ou distrital licitante ou, no caso de licitação realizada por órgão ou entidade de Município, no território do Estado em que este se localize;
 - 5.19.2.2. empresas brasileiras;
 - 5.19.2.3. empresas que invistam em pesquisa e no desenvolvimento de tecnologia no País;
 - 5.19.2.4. empresas que comprovem a prática de mitigação, nos termos da Lei nº 12.187, de 29 de dezembro de 2009.
- 5.20. Encerrada a etapa de envio de lances da sessão pública, na hipótese da proposta do primeiro colocado permanecer acima do preço máximo ou inferior ao desconto definido para a contratação, o Agente de Contratação/Comissão poderá negociar condições mais vantajosas, após definido o resultado do julgamento.
- 5.20.1. A negociação poderá ser feita com os demais licitantes, segundo a ordem de classificação inicialmente estabelecida, quando o primeiro colocado, mesmo após a negociação, for desclassificado em razão de sua proposta permanecer acima do preço máximo definido pela Administração.



PREFEITURA DO MUNICÍPIO DE CONGONHINHAS

DIVISÃO DE LICITAÇÃO

5.20.2. A negociação será realizada por meio do sistema, podendo ser acompanhada pelos demais licitantes.

5.20.3. O resultado da negociação será divulgado a todos os licitantes e anexado aos autos do processo licitatório.

5.20.4. O Agente de Contratação/Comissão solicitará ao licitante mais bem classificado que, no prazo de **2 (duas) horas**, envie a proposta adequada ao último lance ofertado após a negociação realizada, acompanhada, se for o caso, dos documentos complementares, quando necessários à confirmação daqueles exigidos neste Edital e já apresentados.

5.20.5. É facultado ao Agente de Contratação/Comissão prorrogar o prazo estabelecido, a partir de solicitação fundamentada feita no chat pelo licitante, antes de findo o prazo.

5.21. Após a negociação do preço, o Agente de Contratação/Comissão iniciará a fase de aceitação e julgamento da proposta.

6. DA FASE DE JULGAMENTO

6.1. Encerrada a etapa de negociação, o Agente de contratação/Comissão verificará se o licitante provisoriamente classificado em primeiro lugar atende às condições de participação no certame, conforme previsto no art. 14 da Lei nº 14.133/2021, legislação correlata e no item 2.6 do edital, especialmente quanto à existência de sanção que impeça a participação no certame ou a futura contratação, mediante a consulta aos seguintes cadastros:

6.1.1. SICAF;

6.1.2. Cadastro Nacional de Empresas Inidôneas e Suspensas - CEIS, mantido pela Controladoria-Geral da União (<https://www.portaltransparencia.gov.br/sancoes/ceis>); e

6.1.3. Cadastro Nacional de Empresas Punidas – CNEP, mantido pela Controladoria-Geral da União (<https://www.portaltransparencia.gov.br/sancoes/cnep>).

6.2. A consulta aos cadastros será realizada em nome da empresa licitante e também de seu sócio majoritário, por força da vedação de que trata o artigo 12 da Lei nº 8.429, de 1992.

6.3. Caso conste na Consulta de Situação do licitante a existência de Ocorrências Impeditivas Indiretas, o Agente de Contratação/Comissão diligenciará para verificar se houve fraude por parte das empresas apontadas no Relatório de Ocorrências Impeditivas Indiretas. (IN nº 3/2018, art. 29, caput)

6.3.1. A tentativa de burla será verificada por meio dos vínculos societários, linhas de fornecimento similares, dentre outros. (IN nº 3/2018, art. 29, §1º).

6.3.2. O licitante será convocado para manifestação previamente a uma eventual desclassificação. (IN nº 3/2018, art. 29, §2º).

6.3.3. Constatada a existência de sanção, o licitante será reputado inabilitado, por falta de condição de participação.

6.4. Na hipótese de inversão das fases de habilitação e julgamento, caso atendidas as condições de participação, será iniciado o procedimento de habilitação.

6.5. Verificadas as condições de participação e de utilização do tratamento favorecido, o Agente de Contratação/Comissão examinará a proposta classificada em primeiro lugar quanto à adequação ao objeto e à compatibilidade do preço em relação ao máximo estipulado para contratação neste Edital e em seus anexos, observado o disposto no artigo 29 a 35 da IN SEGES nº 73, de 30 de setembro de 2022.



PREFEITURA DO MUNICÍPIO DE CONGONHINHAS

DIVISÃO DE LICITAÇÃO

- 6.6. Será desclassificada a proposta vencedora que:
- 6.6.1. contiver vícios insanáveis;
 - 6.6.2. não obedecer às especificações técnicas contidas no Projeto Básico/Termo de Referência;
 - 6.6.3. apresentar preços inexequíveis ou permanecerem acima do preço máximo definido para a contratação;
 - 6.6.4. não tiverem sua exequibilidade demonstrada, quando exigido pela Administração;
 - 6.6.5. apresentar desconformidade com quaisquer outras exigências deste Edital ou seus anexos, desde que insanável.
- 6.7. No caso de bens e serviços em geral, é indício de inexequibilidade das propostas valores inferiores a 50% (cinquenta por cento) do valor orçado pela Administração.
- 6.7.1. A inexequibilidade, na hipótese de que trata o **caput**, só será considerada após diligência do Agente de Contratação/Comissão, que comprove:
 - 6.7.1.1. que o custo do licitante ultrapassa o valor da proposta; e
 - 6.7.1.2. inexistirem custos de oportunidade capazes de justificar o vulto da oferta.
- 6.8. Se houver indícios de inexequibilidade da proposta de preço, ou em caso da necessidade de esclarecimentos complementares, poderão ser efetuadas diligências, para que a empresa comprove a exequibilidade da proposta.
- 6.9. Caso o custo global estimado do objeto licitado tenha sido decomposto em seus respectivos custos unitários por meio de Planilha de Custos e Formação de Preços elaborada pela Administração, o licitante classificado em primeiro lugar será convocado para apresentar a Planilha por ele elaborada de acordo com a da administração, com os respectivos valores adequados ao valor final da sua proposta, sob pena de não aceitação da proposta.
- 6.9.1. Em se tratando de serviços com fornecimento de mão de obra em regime de dedicação exclusiva cuja produtividade seja mensurável e indicada pela Administração, o licitante deverá indicar a produtividade adotada e a quantidade de pessoal que será alocado na execução contratual.
 - 6.9.2. Caso a produtividade for diferente daquela utilizada pela Administração como referência, ou não estiver contida na faixa referencial de produtividade, mas admitida pelo ato convocatório, o licitante deverá apresentar a respectiva comprovação de exequibilidade;
 - 6.9.3. Os licitantes poderão apresentar produtividades diferenciadas daquela estabelecida pela Administração como referência, desde que não alterem o objeto da contratação, não contrariem dispositivos legais vigentes e, caso não estejam contidas nas faixas referenciais de produtividade, comprovem a exequibilidade da proposta.
 - 6.9.4. Para efeito do subitem anterior, admite-se a adequação técnica da metodologia empregada pela contratada, visando assegurar a execução do objeto, desde que mantidas as condições para a justa remuneração do serviço.
- 6.10. Erros no preenchimento da planilha não constituem motivo para a desclassificação da proposta. A planilha poderá ser ajustada pelo fornecedor, no prazo indicado pelo sistema, desde que não haja majoração do preço e que se comprove que este é o bastante para arcar com todos os custos da contratação;
- 6.10.1. O ajuste de que trata este dispositivo se limita a sanar erros ou falhas que não alterem a substância das propostas;



PREFEITURA DO MUNICÍPIO DE CONGONHINHAS

DIVISÃO DE LICITAÇÃO

6.10.2. Considera-se erro no preenchimento da planilha passível de correção a indicação de recolhimento de impostos e contribuições na forma do Simples Nacional, quando não cabível esse regime.

6.11. Para fins de análise da proposta quanto ao cumprimento das especificações do objeto, poderá ser colhida a manifestação escrita do setor requisitante do serviço ou da área especializada no objeto.

7. DA FASE DE HABILITAÇÃO

7.1. Os documentos previstos no Termo de Referência, necessários e suficientes para demonstrar a capacidade do licitante de realizar o objeto da licitação, serão exigidos para fins de habilitação, nos termos dos arts. 62 a 70 da Lei nº 14.133, de 2021.

7.1.1. A documentação exigida para fins de habilitação jurídica, fiscal, social e trabalhista e econômico-financeira, poderá ser substituída pelo registro cadastral no SICAF.

7.2. Os documentos exigidos para fins de habilitação poderão ser apresentados em original ou por cópia.

7.3. Os documentos exigidos para fins de habilitação poderão ser substituídos por registro cadastral emitido por órgão ou entidade pública, desde que o registro tenha sido feito em obediência ao disposto na Lei nº 14.133/2021.

7.4. Será verificado se o licitante apresentou declaração de que atende aos requisitos de habilitação, e o declarante responderá pela veracidade das informações prestadas, na forma da lei (art. 63, I, da Lei nº 14.133/2021).

7.5. Será verificado se o licitante apresentou no sistema, sob pena de inabilitação, a declaração de que cumpre as exigências de reserva de cargos para pessoa com deficiência e para reabilitado da Previdência Social, previstas em lei e em outras normas específicas.

7.6. O licitante deverá apresentar, sob pena de desclassificação, declaração de que suas propostas econômicas compreendem a integralidade dos custos para atendimento dos direitos trabalhistas assegurados na Constituição Federal, nas leis trabalhistas, nas normas infralegais, nas convenções coletivas de trabalho e nos termos de ajustamento de conduta vigentes na data de entrega das propostas.

7.7. Considerando que na presente contratação a avaliação prévia do local de execução é imprescindível para o conhecimento pleno das condições e peculiaridades do objeto a ser contratado, o licitante deve atestar, sob pena de inabilitação, que conhece o local e as condições de realização do serviço, assegurado a ele o direito de realização de vistoria prévia.

7.7.1. O licitante que optar por realizar vistoria prévia terá disponibilizado pela Administração data e horário exclusivos, a ser agendado pelo contato: (043)3554-1212 ou e-mail: obras@congonhinhas.pr.gov.br, de modo que seu agendamento não coincida com o agendamento de outros licitantes.

7.7.2. Caso o licitante opte por não realizar vistoria, poderá substituir a declaração exigida no presente item por declaração formal assinada pelo seu responsável técnico acerca do conhecimento pleno das condições e peculiaridades da contratação.

7.8. A habilitação será verificada por meio do Sicafe, nos documentos por ele abrangidos.

7.8.1. Somente haverá a necessidade de comprovação do preenchimento de requisitos mediante apresentação dos documentos originais não-digitais quando houver dúvida em relação à integridade do documento digital ou quando a lei expressamente o exigir. (IN nº 3/2018, art. 4º, §1º, e art. 6º, §4º).

7.9. É de responsabilidade do licitante conferir a exatidão dos seus dados cadastrais no Sicafe e mantê-los atualizados junto aos órgãos responsáveis pela informação, devendo proceder, imediatamente, à correção

**PREFEITURA DO MUNICÍPIO DE CONGONHINHAS****DIVISÃO DE LICITAÇÃO**

ou à alteração dos registros tão logo identifique incorreção ou aqueles se tornem desatualizados. (IN nº 3/2018, art. 7º, caput).

7.9.1. A não observância do disposto no item anterior poderá ensejar desclassificação no momento da habilitação. (IN nº 3/2018, art. 7º, parágrafo único).

7.10. A verificação pelo Agente de Contratação/Comissão, em sítios eletrônicos oficiais de órgãos e entidades emissores de certidões constitui meio legal de prova, para fins de habilitação.

7.10.1. Os documentos exigidos para habilitação que não estejam contemplados no Sicaf serão enviados por meio do sistema, em formato digital, no prazo de 2h (duas horas), prorrogável por igual período, contado da solicitação do Agente de Contratação/Comissão.

7.10.2. Na hipótese de a fase de habilitação anteceder a fase de apresentação de propostas e lances, os licitantes encaminharão, por meio do sistema, simultaneamente os documentos de habilitação e a proposta com o preço ou o percentual de desconto, observado o disposto no § 1º do art. 36 e no § 1º do art. 39 da Instrução Normativa SEGES nº 73, de 30 de setembro de 2022.

7.11. A verificação no Sicaf ou a exigência dos documentos nele não contidos somente será feita em relação ao licitante vencedor.

7.11.1. Os documentos relativos à regularidade fiscal que constem do Projeto Básico/Termo de Referência somente serão exigidos, em qualquer caso, em momento posterior ao julgamento das propostas, e apenas do licitante mais bem classificado.

7.11.2. Respeitada a exceção do subitem anterior, relativa à regularidade fiscal, quando a fase de habilitação anteceder as fases de apresentação de propostas e lances e de julgamento, a verificação ou exigência do presente subitem ocorrerá em relação a todos os licitantes.

7.12. Após a entrega dos documentos para habilitação, não será permitida a substituição ou a apresentação de novos documentos, salvo em sede de diligência, para (Lei 14.133/21, art. 64, e IN 73/2022, art. 39, §4º):

7.12.1. complementação de informações acerca dos documentos já apresentados pelos licitantes e desde que necessária para apurar fatos existentes à época da abertura do certame; e

7.12.2. atualização de documentos cuja validade tenha expirado após a data de recebimento das propostas;

7.13. Na análise dos documentos de habilitação, a comissão de contratação poderá sanar erros ou falhas, que não alterem a substância dos documentos e sua validade jurídica, mediante decisão fundamentada, registrada em ata e acessível a todos, atribuindo-lhes eficácia para fins de habilitação e classificação.

7.14. Na hipótese de o licitante não atender às exigências para habilitação, o Agente de Contratação/Comissão examinará a proposta subsequente e assim sucessivamente, na ordem de classificação, até a apuração de uma proposta que atenda ao presente edital, observado o prazo disposto no subitem 7.10.1.

7.15. Somente serão disponibilizados para acesso público os documentos de habilitação do licitante cuja proposta atenda ao edital de licitação, após concluídos os procedimentos de que trata o subitem anterior.

7.16. A comprovação de regularidade fiscal e trabalhista das microempresas e das empresas de pequeno porte somente será exigida para efeito de contratação, e não como condição para participação na licitação (art. 4º do Decreto nº 8.538/2015).



PREFEITURA DO MUNICÍPIO DE CONGONHINHAS

DIVISÃO DE LICITAÇÃO

7.17. Quando a fase de habilitação anteceder a de julgamento e já tiver sido encerrada, não caberá exclusão de licitante por motivo relacionado à habilitação, salvo em razão de fatos supervenientes ou só conhecidos após o julgamento.

8. DA FORMAÇÃO DO CADASTRO DE RESERVA

8.1. Após a homologação da licitação, será incluído na ata, na forma de anexo, o registro:

8.1.1. dos licitantes que aceitarem cotar o objeto com preço igual ao do adjudicatário, observada a classificação na licitação; e

8.1.2. dos licitantes que mantiverem sua proposta original.

8.2. Será respeitada, nas contratações, a ordem de classificação dos licitantes ou fornecedores registrados na ata.

8.2.1. A apresentação de novas propostas na forma deste item não prejudicará o resultado do certame em relação ao licitante mais bem classificado.

8.2.2. Para fins da ordem de classificação, os licitantes ou fornecedores que aceitarem cotar o objeto com preço igual ao do adjudicatário antecederão aqueles que mantiverem sua proposta original.

8.3. A habilitação dos licitantes que comporão o cadastro de reserva será efetuada quando houver necessidade de contratação dos licitantes remanescentes, nas seguintes hipóteses:

8.3.1. (a) quando o licitante vencedor não assinar a ata de registro de preços no prazo e nas condições estabelecidos no edital; ou

8.3.2. (b) quando houver o cancelamento do registro do fornecedor ou do registro de preços, nas hipóteses previstas nos art. 28 e art. 29 do Decreto nº 11.462/23.

8.4. Na hipótese de nenhum dos licitantes que aceitaram cotar o objeto com preço igual ao do adjudicatário concordar com a contratação nos termos em igual prazo e nas condições propostas pelo primeiro classificado, a Administração, observados o valor estimado e a sua eventual atualização na forma prevista no edital, poderá:

8.4.1. convocar os licitantes que mantiveram sua proposta original para negociação, na ordem de classificação, com vistas à obtenção de preço melhor, mesmo que acima do preço do adjudicatário; ou

8.4.2. adjudicar e firmar o contrato nas condições ofertadas pelos licitantes remanescentes, observada a ordem de classificação, quando frustrada a negociação de melhor condição.

9. DOS RECURSOS

9.1. A interposição de recurso referente ao julgamento das propostas, à habilitação ou inabilitação de licitantes, à anulação ou revogação da licitação, observará o disposto no art. 165 da Lei nº 14.133, de 2021.

9.2. O prazo recursal é de 3 (três) dias úteis, contados da data de intimação ou de lavratura da ata.

9.3. Quando o recurso apresentado impugnar o julgamento das propostas ou o ato de habilitação ou inabilitação do licitante:

9.3.1. a intenção de recorrer deverá ser manifestada imediatamente, sob pena de preclusão;

9.3.2. o prazo para a manifestação da intenção de recorrer não será inferior a 10 (dez) minutos.

9.3.3. o prazo para apresentação das razões recursais será iniciado na data de intimação ou de lavratura da ata de habilitação ou inabilitação;



PREFEITURA DO MUNICÍPIO DE CONGONHINHAS

DIVISÃO DE LICITAÇÃO

- 9.3.4. na hipótese de adoção da inversão de fases prevista no § 1º do art. 17 da Lei nº 14.133, de 2021, o prazo para apresentação das razões recursais será iniciado na data de intimação da ata de julgamento.
- 9.4. Os recursos deverão ser encaminhados em campo próprio do sistema.
- 9.5. O recurso será dirigido à autoridade que tiver editado o ato ou proferido a decisão recorrida, a qual poderá reconsiderar sua decisão no prazo de 3 (três) dias úteis, ou, nesse mesmo prazo, encaminhar recurso para a autoridade superior, a qual deverá proferir sua decisão no prazo de 10 (dez) dias úteis, contado do recebimento dos autos.
- 9.6. Os recursos interpostos fora do prazo não serão conhecidos.
- 9.7. O prazo para apresentação de contrarrazões ao recurso pelos demais licitantes será de 3 (três) dias úteis, contados da data da intimação pessoal ou da divulgação da interposição do recurso, assegurada a vista imediata dos elementos indispensáveis à defesa de seus interesses.
- 9.8. O recurso e o pedido de reconsideração terão efeito suspensivo do ato ou da decisão recorrida até que sobrevenha decisão final da autoridade competente.
- 9.9. O acolhimento do recurso invalida tão somente os atos insuscetíveis de aproveitamento.
- 9.10. Os autos do processo permanecerão com vista franqueada aos interessados no sítio eletrônico <http://www.congonhinhas.pr.gov.br/>.

10. DAS INFRAÇÕES ADMINISTRATIVAS E SANÇÕES

- 10.1. Comete infração administrativa, nos termos da lei, o licitante que, com dolo ou culpa:
- 10.1.1. deixar de entregar a documentação exigida para o certame ou não entregar qualquer documento que tenha sido solicitado pelo Agente de Contratação/Comissão durante o certame;
- 10.1.2. Salvo em decorrência de fato superveniente devidamente justificado, não mantiver a proposta em especial quando:
- 10.1.2.1. não enviar a proposta adequada ao último lance ofertado ou após a negociação;
- 10.1.2.2. recusar-se a enviar o detalhamento da proposta quando exigível;
- 10.1.2.3. pedir para ser desclassificado quando encerrada a etapa competitiva;
- 10.1.2.4. deixar de apresentar amostra; ou
- 10.1.2.5. apresentar proposta ou amostra em desacordo com as especificações do edital;
- 10.1.3. não celebrar o contrato ou não entregar a documentação exigida para a contratação, quando convocado dentro do prazo de validade de sua proposta;
- 10.1.3.1. recusar-se, sem justificativa, a assinar o contrato ou a ata de registro de preço, ou a aceitar ou retirar o instrumento equivalente no prazo estabelecido pela Administração;
- 10.1.4. apresentar declaração ou documentação falsa exigida para o certame ou prestar declaração falsa durante a licitação
- 10.1.5. fraudar a licitação
- 10.1.6. comportar-se de modo inidôneo ou cometer fraude de qualquer natureza, em especial quando:



PREFEITURA DO MUNICÍPIO DE CONGONHINHAS

DIVISÃO DE LICITAÇÃO

10.1.6.1. induzir deliberadamente a erro no julgamento;

10.1.6.2. apresentar amostra falsificada ou deteriorada;

10.1.7. praticar atos ilícitos com vistas a frustrar os objetivos da licitação

10.1.8. praticar ato lesivo previsto no art. 5º da Lei n.º 12.846, de 2013.

10.2. Com fulcro na Lei nº 14.133, de 2021, a Administração poderá, garantida a prévia defesa, aplicar aos licitantes e/ou adjudicatários as seguintes sanções, sem prejuízo das responsabilidades civil e criminal:

10.2.1. advertência;

10.2.2. multa;

10.2.3. impedimento de licitar e contratar; e

10.2.4. declaração de inidoneidade para licitar ou contratar, enquanto perdurarem os motivos determinantes da punição ou até que seja promovida sua reabilitação perante a própria autoridade que aplicou a penalidade.

10.3. Na aplicação das sanções serão considerados:

10.3.1. a natureza e a gravidade da infração cometida.

10.3.2. as peculiaridades do caso concreto;

10.3.3. as circunstâncias agravantes ou atenuantes;

10.3.4. os danos que dela provierem para a Administração Pública;

10.3.5. a implantação ou o aperfeiçoamento de programa de integridade, conforme normas e orientações dos órgãos de controle.

10.4. A multa será recolhida em percentual de 0,5% a 30% incidente sobre o valor do contrato licitado, recolhida no prazo máximo de **10 (dez) dias** úteis, a contar da comunicação oficial.

10.4.1. Para as infrações previstas nos itens 10.1.1, 10.1.2 e 10.1.3, a multa será de 0,5% a 15% do valor do contrato licitado.

10.4.2. Para as infrações previstas nos itens 10.1.4, 10.1.5, 10.1.6, 10.1.7 e 10.1.8, a multa será de 15% a 30% do valor do contrato licitado.

10.5. As sanções de advertência, impedimento de licitar e contratar e declaração de inidoneidade para licitar ou contratar poderão ser aplicadas, cumulativamente ou não, à penalidade de multa.

10.6. Na aplicação da sanção de multa será facultada a defesa do interessado no prazo de 15 (quinze) dias úteis, contado da data de sua intimação.

10.7. A sanção de impedimento de licitar e contratar será aplicada ao responsável em decorrência das infrações administrativas relacionadas nos itens 10.1.1, 10.1.2 e 10.1.3, quando não se justificar a imposição de penalidade mais grave, e impedirá o responsável de licitar e contratar no âmbito da Administração Pública direta e indireta do ente federativo a qual pertencer o órgão ou entidade, pelo prazo máximo de 3 (três) anos.

10.8. Poderá ser aplicada ao responsável a sanção de declaração de inidoneidade para licitar ou contratar, em decorrência da prática das infrações dispostas nos itens 10.1.4, 10.1.5, 10.1.6, 10.1.7 e 10.1.8, bem como pelas infrações administrativas previstas nos itens 10.1.1, 10.1.2 e 10.1.3 que justifiquem a imposição de penalidade mais grave que a sanção de impedimento de licitar e contratar, cuja duração observará o prazo previsto no art. 156, §5º, da Lei n.º 14.133/2021.

**PREFEITURA DO MUNICÍPIO DE CONGONHINHAS****DIVISÃO DE LICITAÇÃO**

10.9. A recusa injustificada do adjudicatário em assinar o contrato ou a ata de registro de preço, ou em aceitar ou retirar o instrumento equivalente no prazo estabelecido pela Administração, descrita no item 10.1.3, caracterizará o descumprimento total da obrigação assumida e o sujeitará às penalidades e à imediata perda da garantia de proposta em favor do órgão ou entidade promotora da licitação, nos termos do art. 45, §4º da IN SEGES/ME n.º 73, de 2022.

10.10. A apuração de responsabilidade relacionadas às sanções de impedimento de licitar e contratar e de declaração de inidoneidade para licitar ou contratar demandará a instauração de processo de responsabilização a ser conduzido por comissão composta por 2 (dois) ou mais servidores estáveis, que avaliará fatos e circunstâncias conhecidos e intimará o licitante ou o adjudicatário para, no prazo de 15 (quinze) dias úteis, contado da data de sua intimação, apresentar defesa escrita e especificar as provas que pretenda produzir.

10.11. Caberá recurso no prazo de 15 (quinze) dias úteis da aplicação das sanções de advertência, multa e impedimento de licitar e contratar, contado da data da intimação, o qual será dirigido à autoridade que tiver proferido a decisão recorrida, que, se não a reconsiderar no prazo de 5 (cinco) dias úteis, encaminhará o recurso com sua motivação à autoridade superior, que deverá proferir sua decisão no prazo máximo de 20 (vinte) dias úteis, contado do recebimento dos autos.

10.12. Caberá a apresentação de pedido de reconsideração da aplicação da sanção de declaração de inidoneidade para licitar ou contratar no prazo de 15 (quinze) dias úteis, contado da data da intimação, e decidido no prazo máximo de 20 (vinte) dias úteis, contado do seu recebimento.

10.13. O recurso e o pedido de reconsideração terão efeito suspensivo do ato ou da decisão recorrida até que sobrevenha decisão final da autoridade competente.

10.14. A aplicação das sanções previstas neste edital não exclui, em hipótese alguma, a obrigação de reparação integral dos danos causados.

11. DA IMPUGNAÇÃO AO EDITAL E DO PEDIDO DE ESCLARECIMENTO

11.1. Qualquer pessoa é parte legítima para impugnar este Edital por irregularidade na aplicação da Lei nº 14.133, de 2021, devendo protocolar o pedido até 3 (três) dias úteis antes da data da abertura do certame.

11.2. A resposta à impugnação ou ao pedido de esclarecimento será divulgado em sítio eletrônico oficial no prazo de até 3 (três) dias úteis, limitado ao último dia útil anterior à data da abertura do certame.

11.3. A impugnação e o pedido de esclarecimento poderão ser realizados por forma eletrônica, pelos seguintes meios: licitacao@congonhinhas.pr.gov.br.

11.4. As impugnações e pedidos de esclarecimentos não suspendem os prazos previstos no certame.

11.5. A concessão de efeito suspensivo à impugnação é medida excepcional e deverá ser motivada pelo agente de contratação, nos autos do processo de licitação.

11.6. Acolhida a impugnação, será definida e publicada nova data para a realização do certame.

12. DAS DISPOSIÇÕES GERAIS

12.1. Será divulgada ata da sessão pública no sistema eletrônico.

12.2. Não havendo expediente ou ocorrendo qualquer fato superveniente que impeça a realização do certame na data marcada, a sessão será automaticamente transferida para o primeiro dia útil subsequente,



PREFEITURA DO MUNICÍPIO DE CONGONHINHAS

DIVISÃO DE LICITAÇÃO

no mesmo horário anteriormente estabelecido, desde que não haja comunicação em contrário, pelo Agente de Contratação/ Comissão.

12.3. Todas as referências de tempo no Edital, no aviso e durante a sessão pública observarão o horário de Brasília - DF.

12.4. A homologação do resultado desta licitação não implicará direito à contratação.

12.5. As normas disciplinadoras da licitação serão sempre interpretadas em favor da ampliação da disputa entre os interessados, desde que não comprometam o interesse da Administração, o princípio da isonomia, a finalidade e a segurança da contratação.

12.6. Os licitantes assumem todos os custos de preparação e apresentação de suas propostas e a Administração não será, em nenhum caso, responsável por esses custos, independentemente da condução ou do resultado do processo licitatório.

12.7. Na contagem dos prazos estabelecidos neste Edital e seus Anexos, excluir-se-á o dia do início e incluir-se-á o do vencimento. Só se iniciam e vencem os prazos em dias de expediente na Administração.

12.8. O desatendimento de exigências formais não essenciais não importará o afastamento do licitante, desde que seja possível o aproveitamento do ato, observados os princípios da isonomia e do interesse público.

12.9. Em caso de divergência entre disposições deste Edital e de seus anexos ou demais peças que compõem o processo, prevalecerá as deste Edital.

12.10. O Edital e seus anexos estão disponíveis, na íntegra, no Portal Nacional de Contratações Públicas (PNCP) e endereço eletrônico <http://www.congonhinhas.pr.gov.br/>.

12.11. Integram este Edital, para todos os fins e efeitos, os seguintes anexos:

12.11.1. ANEXO I – Termo de Referência

12.11.1.1. Apêndice do Anexo I – Estudo Técnico Preliminar

12.11.2. ANEXO II – Minuta de Termo de Contrato

12.11.3. ANEXO III – Modelo de Proposta

12.11.4. ANEXO IV – Modelo de Declaração de Vistoria Prévia / Não realização de Vistoria Prévia

12.11.5. ANEXO V- Modelo de Declaração Unificada

12.11.6. ANEXO VI- Modelo de Declaração de Conhecimento do Edital

Congonhinhas, de de 2024

Termo de Referência 58/2024

Informações Básicas

Número do artefato	UASG	Editado por	Atualizado em
58/2024	987517-PREFEITURA MUNICIPAL DE CONGONHINHAS - PR	ANNA GABRIELLA FURLANETTO COELHO	17/06/2024 15:04 (v 1.0)
Status	CONCLUIDO		

Outras informações

Categoria	Número da Contratação	Processo Administrativo
VI - obras e serviços de arquitetura e engenharia/Obras comuns		006/2024

1. Definição do objeto

1.1. CONDIÇÕES GERAIS DA CONTRATAÇÃO

1.1. Contratação de empresa para reforma e ampliação da Escola Municipal do Campo Patrimônio do Vaz, localizada na Avenida Maria Vaz, S/N, Patrimônio Nossa Senhora do Carmo, no município de Congonhinhas - PR, conforme condições e exigências estabelecidas neste instrumento.

ITEM	ESPECIFICAÇÃO	CATSER	UNIDADE DE MEDIDA	QUANTIDADE	VALOR UNITÁRIO R\$	VALOR TOTAL R\$
01	Prestação de serviços de reforma e ampliação da Escola Municipal do Campo Patrimônio do Vaz, localizada na Avenida Maria Vaz, S/N, Patrimônio Nossa Senhora do Carmo, no município de Congonhinhas - PR, considerando todas as especificações constantes na Planilha de Serviços, Memorial Descritivo e Especificações Técnicas, Cronograma Físico Financeiro, Projetos e demais documentos anexos.	1627	Serviço	01	551.371,65	551.371,65

1.2. Os serviços objeto desta contratação são caracterizados como comuns, conforme justificativa constante do Estudo Técnico Preliminar.

1.3. O prazo para a execução dos serviços será de 6 (seis) meses, conforme cronograma, e a vigência contratual de 12 (doze) meses, contados a partir da data de expedição da Ordem de Serviço, na forma do artigo 105 da Lei nº 14.133, de 2021.

1.4. O contrato oferece maior detalhamento das regras que serão aplicadas em relação à vigência da contratação.

2. Fundamentação da contratação

2. FUNDAMENTAÇÃO E DESCRIÇÃO DA NECESSIDADE DA CONTRATAÇÃO

2.1. A Fundamentação da Contratação e de seus quantitativos encontra-se pormenorizada em Tópico específico dos Estudos Técnicos Preliminares, apêndice deste Termo de Referência.

3. Descrição da solução

3. DESCRIÇÃO DA SOLUÇÃO COMO UM TODO CONSIDERADO O CICLO DE VIDA DO OBJETO

3.1. A descrição da solução como um todo encontra-se pormenorizada em tópico específico dos Estudos Técnicos Preliminares, apêndice deste Termo de Referência.

4. Requisitos da contratação

4. REQUISITOS DA CONTRATAÇÃO

Sustentabilidade:

4.1. Além dos critérios de sustentabilidade eventualmente inseridos na descrição do objeto, devem ser atendidos os requisitos, que se baseiam no Guia Nacional de Contratações Sustentáveis.

Subcontratação

4.2. Não é admitida a subcontratação do objeto contratual.

Garantia da contratação

4.3. Será exigida a garantia da contratação de que tratam os arts. 96 e seguintes da Lei nº 14.133, de 2021, no percentual e condições descritas nas cláusulas do contrato.

4.4. Em caso opção pelo seguro-garantia, a parte adjudicatária deverá apresentá-la, no máximo em até 10 dias úteis após a assinatura do contrato.

4.5. A garantia, nas modalidades caução e fiança bancária, deverá ser prestada em até 10 dias úteis após a assinatura do contrato.

4.6. O contrato oferece maior detalhamento das regras que serão aplicadas em relação à garantia da contratação.

Vistoria

4.7. A avaliação prévia do local de execução dos serviços é imprescindível para o conhecimento pleno das condições e peculiaridades do objeto a ser contratado, sendo assegurado ao interessado o direito de realização de vistoria prévia, acompanhado por servidor designado para esse fim, de segunda à sexta-feira, das 08:00 horas às 12:00 horas.

4.8. Para a vistoria, o representante legal da empresa ou responsável técnico deverá estar devidamente identificado, apresentando documento de identidade civil e documento expedido pela empresa comprovando sua habilitação para a realização da vistoria.

4.9. O prazo para vistoria iniciar-se-á no dia útil seguinte ao da publicação do Edital, estendendo-se até o dia útil anterior à data prevista para a abertura da sessão pública.

4.10. Caso o licitante opte por não realizar a vistoria, deverá prestar declaração formal assinada pelo responsável técnico do licitante acerca do conhecimento pleno das condições e peculiaridades da contratação.

4.11. A não realização da vistoria não poderá embasar posteriores alegações de desconhecimento das instalações, dúvidas ou esquecimentos de quaisquer detalhes dos locais da prestação dos serviços, devendo o contratado assumir os ônus dos serviços decorrentes.

4.12. Obrigações da Contratada:

Na data da assinatura do contrato será realizada a reunião de partida, na qual estarão presentes representantes da contratante e contratada, dentre eles, necessariamente, o fiscal e responsável pelo objeto contratado. Nessa oportunidade deverão ser tratadas as especificidades do objeto contratado, esclarecendo suas características gerais.

A prestação de serviços com o uso de materiais deve ser executada conforme todas as especificações constantes na Planilha de Serviços, Memorial Descritivo e Especificações Técnicas, Cronograma Físico Financeiro, Projetos e demais documentos em anexo, com a alocação dos empregados necessários ao perfeito cumprimento das cláusulas contratuais, além de fornecer e utilizar os materiais e equipamentos, ferramentas e utensílios necessários, na qualidade e quantidade mínimas especificadas.

A contratada deverá possuir engenheiro responsável técnico, assim como acervo técnico da empresa.

Notificar a fiscalização, no mínimo, com 48 (quarenta e oito) horas de antecedência, da concretagem dos elementos armados da estrutura, da remoção de qualquer forma de concreto e, quando for o caso, do início dos testes de operação das instalações elétricas e hidráulicas;

Reparar, corrigir, remover ou substituir, às suas expensas, no total ou em parte, no prazo fixado pelo fiscal do contrato, os serviços/obras efetuados em que se verificarem vícios, defeitos ou incorreções resultantes da execução ou dos materiais empregados;

Responsabilizar-se pelos vícios e danos decorrentes da execução do objeto, de acordo com os artigos 14 e 17 a 27, do Código de Defesa do Consumidor (Lei no 8.078, de 1990), ficando a Contratante autorizada a descontar da garantia prestada, caso exigida no edital, ou dos pagamentos devidos à Contratada, o valor correspondente aos danos sofridos;

A responsabilidade de que trata o subitem anterior inclui a reparação por todo e qualquer dano causado ao Município ou à entidade federal, devendo, em qualquer caso, a contratada ressarcir imediatamente a Administração em sua integralidade;

Utilizar empregados habilitados e com conhecimentos básicos do objeto a ser executado, em conformidade com as normas e determinações em vigor;

Responsabilizar-se pelo cumprimento das obrigações previstas em Acordo, Convenção, Dissídio Coletivo de Trabalho ou equivalentes das categorias abrangidas pelo contrato, por todas as obrigações trabalhistas, sociais, previdenciárias, tributárias e as demais previstas em legislação específica, cuja inadimplência não transfere a responsabilidade à Contratante;

A Administração Pública não se vincula às disposições contidas em Acordos, Dissídios ou Convenções Coletivas que tratem de pagamento de participação dos trabalhadores nos lucros ou resultados da empresa contratada, de matéria não trabalhista, ou que estabeleçam direitos não previstos em lei, tais como valores ou índices obrigatórios de encargos sociais ou previdenciários, bem como de preços para os insumos relacionados ao exercício da atividade.

Comunicar ao Fiscal do contrato, no prazo de 24 (vinte e quatro) horas, qualquer ocorrência anormal ou acidente que se verifique no local dos serviços.

Assegurar aos seus trabalhadores ambiente de trabalho, inclusive equipamentos e instalações, em condições adequadas ao cumprimento das normas de saúde, segurança e bem-estar no trabalho;

Prestar todo esclarecimento ou informação solicitada pela Contratante ou por seus prepostos, garantindo-lhes o acesso, a qualquer tempo, ao local dos trabalhos, bem como aos documentos relativos à execução do empreendimento.

Paralisar, por determinação da Contratante, qualquer atividade que não esteja sendo executada de acordo com a boa técnica ou que ponha em risco a segurança de pessoas ou bens de terceiros.

Promover a guarda, manutenção e vigilância de materiais, ferramentas, e tudo o que for necessário à execução dos serviços, durante a vigência do contrato.

Conduzir os trabalhos com estrita observância às normas da legislação pertinente, cumprindo as determinações dos Poderes Públicos, mantendo sempre limpo o local dos serviços e nas melhores condições de segurança, higiene e disciplina.

Submeter previamente, por escrito, à Contratante, para análise e aprovação, quaisquer mudanças nos métodos executivos que fujam às especificações do memorial descritivo.

Não permitir a utilização de qualquer trabalho do menor de dezesseis anos, exceto na condição de aprendiz para os maiores de quatorze anos; nem permitir a utilização do trabalho do menor de dezoito anos em trabalho noturno, perigoso ou insalubre; Manter durante toda a vigência do contrato, em compatibilidade com as obrigações assumidas, todas as condições de habilitação e qualificação exigidas na licitação;

Arcar com o ônus decorrente de eventual equívoco no dimensionamento dos quantitativos de sua proposta, inclusive quanto aos custos variáveis decorrentes de fatores futuros e incertos.

Prestar os serviços dentro dos parâmetros e rotinas estabelecidos, fornecendo todos os materiais, equipamentos e utensílios em quantidade, qualidade e tecnologia adequadas, com a observância às recomendações aceitas pela boa técnica, normas e legislação;

Apresentar à Contratante, quando necessário, a relação nominal dos empregados que adentrarão no órgão para a execução do serviço;

Observar os preceitos da legislação sobre a jornada de trabalho, conforme a categoria profissional;

Atender às solicitações da Contratante quanto à substituição dos empregados alocados, no prazo fixado pela fiscalização do contrato, nos casos em que ficar constatado descumprimento das obrigações relativas à execução do serviço;

Instruir seus empregados a respeito das atividades a serem desempenhadas, alertando-os a não executarem atividades não abrangidas pelo contrato, devendo a Contratada relatar à Contratante toda e qualquer ocorrência neste sentido, a fim de evitar desvio de função;

Manter preposto aceito pela Contratante nos horários e locais de prestação de serviço para representá-la na execução do contrato com capacidade para tomar decisões compatíveis com os compromissos assumidos;

Instruir os seus empregados, quanto à prevenção de incêndios nas áreas da Contratante;

Adotar as providências e precauções necessárias, inclusive consulta nos respectivos órgãos, se necessário for, a fim de que não venham a ser danificadas as redes hidrosanitárias, elétricas e de comunicação.

Providenciar junto ao CREA e/ou ao CAU-BR as Anotações e Registros de Responsabilidade Técnica referentes ao objeto do contrato e especialidades pertinentes, nos termos das normas pertinentes;

Obter junto aos órgãos competentes, conforme o caso, as licenças necessárias e demais documentos e autorizações exigíveis, na forma da legislação aplicável;

Refazer, às suas expensas, os trabalhos executados em desacordo com o estabelecido no instrumento contratual, neste documento e seus anexos, bem como substituir aqueles realizados com materiais defeituosos ou com vício de construção, pelo prazo de 05 (cinco) anos, contado da data de emissão do Termo de Recebimento Definitivo.

Utilizar somente matéria-prima florestal procedente, nos termos do artigo 11 do Decreto nº 5.975, de 2006, de: (a) manejo florestal, realizado por meio de Plano de Manejo Florestal Sustentável - PMFS devidamente aprovado pelo órgão competente do Sistema Nacional do Meio Ambiente - SISNAMA; (b) supressão da vegetação natural, devidamente autorizada pelo órgão competente do Sistema Nacional do Meio Ambiente - SISNAMA; (c) florestas plantadas; e (d) outras fontes de biomassa florestal, definidas em normas específicas do órgão ambiental competente.

Comprovar a procedência legal dos produtos ou subprodutos florestais utilizados em cada etapa da execução contratual, nos termos do artigo 4º, inciso IX, da Instrução Normativa SLTI/MP nº 1, de 19/01/2010, por ocasião da respectiva medição, mediante a apresentação dos seguintes documentos, conforme o caso: Cópias autenticadas das notas fiscais de aquisição dos produtos ou subprodutos florestais; Cópia dos Comprovantes de Registro do fornecedor e do transportador dos produtos ou subprodutos florestais junto ao Cadastro Técnico Federal de Atividades Potencialmente Poluidoras ou Utilizadoras de Recursos Ambientais - CTF, mantido pelo IBAMA, quando tal inscrição for obrigatória, acompanhados dos respectivos Certificados de Regularidade válidos, conforme artigo 17, inciso II, da Lei nº 6.938, de 1981, e Instrução Normativa IBAMA nº 5, de 15/03/2014, e legislação correlata; Documento de Origem Florestal – DOF, instituído pela Portaria nº 253, de 18/08/2006, do Ministério do Meio Ambiente, e Instrução Normativa IBAMA nº 21, de 24/12/2014, quando se tratar de produtos ou subprodutos florestais de origem nativa cujo transporte e armazenamento exijam a emissão de tal licença obrigatória. Caso os produtos ou subprodutos florestais utilizados na execução contratual tenham origem em Estado que possua documento de controle próprio, a CONTRATADA deverá apresentá-lo, em complementação ao DOF, a fim de demonstrar a regularidade do transporte e armazenamento nos limites do território estadual.

Observar as diretrizes, critérios e procedimentos para a gestão dos resíduos da construção civil estabelecidos na Resolução nº 307, de 05/07/2002, com as alterações posteriores, do Conselho Nacional de Meio Ambiente - CONAMA, conforme artigo 4º, §§ 2º e 3º, da Instrução Normativa SLTI/MP nº 1, de 19/01/2010, nos seguintes termos: O gerenciamento dos resíduos originários da contratação deverá obedecer às diretrizes técnicas e procedimentos do Programa Municipal de Gerenciamento de Resíduos da Construção Civil, ou do Projeto de Gerenciamento de Resíduos da Construção Civil apresentado ao órgão competente, conforme o caso; Nos termos dos artigos 3º e 10º da Resolução CONAMA nº 307, de 05/07/2002, a CONTRATADA deverá providenciar a

destinação ambientalmente adequada dos resíduos da construção civil originários da contratação, obedecendo, no que couber, aos seguintes procedimentos: resíduos Classe A (reutilizáveis ou recicláveis como agregados): deverão ser reutilizados ou reciclados na forma de agregados, ou encaminhados a aterros de resíduos classe A de preservação de material para usos futuros; resíduos Classe B (recicláveis para outras destinações): deverão ser reutilizados, reciclados ou encaminhados a áreas de armazenamento temporário, sendo dispostos de modo a permitir a sua utilização ou reciclagem futura; resíduos Classe C (para os quais não foram desenvolvidas tecnologias ou aplicações economicamente viáveis que permitam a sua reciclagem/recuperação): deverão ser armazenados, transportados e destinados em conformidade com as normas técnicas específicas; resíduos Classe D (perigosos, contaminados ou prejudiciais à saúde): deverão ser armazenados, transportados, reutilizados e destinados em conformidade com as normas técnicas específicas. Em nenhuma hipótese a Contratada poderá dispor os resíduos originários da contratação em aterros de resíduos sólidos urbanos, áreas de "bota fora", encostas, corpos d'água, lotes vagos e áreas protegidas por Lei, bem como em áreas não licenciadas; Para fins de fiscalização do fiel cumprimento do Programa Municipal de Gerenciamento de Resíduos da Construção Civil, ou do Projeto de Gerenciamento de Resíduos da Construção Civil, conforme o caso, a contratada comprovará, sob pena de multa, que todos os resíduos removidos estão acompanhados de Controle de Transporte de Resíduos, em conformidade com as normas da Agência Brasileira de Normas Técnicas - ABNT, ABNT NBR ns. 15.112, 15.113, 15.114, 15.115 e 15.116, de 2004.

Observar as seguintes diretrizes de caráter ambiental: Qualquer instalação, equipamento ou processo, situado em local fixo, que libere ou emita matéria para a atmosfera, por emissão pontual ou fugitiva, utilizado na execução contratual, deverá respeitar os limites máximos de emissão de poluentes admitidos na Resolução CONAMA n° 382, de 26/12/2006, e legislação correlata, de acordo com o poluente e o tipo de fonte; Na execução contratual, conforme o caso, a emissão de ruídos não poderá ultrapassar os níveis considerados aceitáveis pela Norma NBR-10.151 - Avaliação do Ruído em Áreas Habitadas visando o conforto da comunidade, da Associação Brasileira de Normas Técnicas - ABNT, ou aqueles estabelecidos na NBR-10.152 - Níveis de Ruído para conforto acústico, da Associação Brasileira de Normas Técnicas - ABNT, nos termos da Resolução CONAMA n° 01, de 08/03/90, e legislação correlata; Nos termos do artigo 4°, § 3°, da Instrução Normativa SLTI/MPOG n° 1, de 19/01/2010, deverão ser utilizados, na execução contratual, agregados reciclados, sempre que existir a oferta de tais materiais, capacidade de suprimento e custo inferior em relação aos agregados naturais, inserindo-se na planilha de formação de preços os custos correspondentes;

Responder por qualquer acidente de trabalho na execução dos serviços, por uso indevido de patentes registradas em nome de terceiros, por qualquer causa de destruição, danificação, defeitos ou incorreções dos serviços ou dos bens da Contratante, de seus funcionários ou de terceiros, ainda que ocorridos em via pública junto à obra.

Realizar, conforme o caso, por meio de laboratórios previamente aprovados pela fiscalização e sob suas custas, os testes, ensaios, exames e provas necessárias ao controle de qualidade dos materiais, serviços e equipamentos a serem aplicados nos trabalhos, conforme procedimento previsto neste documento e demais anexos;

Providenciar, conforme o caso, as ligações definitivas das utilidades previstas no projeto (água, esgoto, gás, energia elétrica, telefone, etc.), bem como atuar junto aos órgãos federais, estaduais e municipais e concessionárias de serviços públicos para a obtenção de licenças e regularização dos serviços e atividades concluídas (ex.: Habite-se, Licença Ambiental de Operação, etc.);

Apresentar a comprovação, conforme solicitado pela contratada, do cumprimento das obrigações trabalhistas, previdenciárias e para com o FGTS, em relação aos empregados da contratada que efetivamente participarem da execução do contrato; Em caso de descumprimento das obrigações trabalhistas, previdenciárias e para com o FGTS, haverá retenção do pagamento da fatura mensal, em valor proporcional ao inadimplemento, até que a situação seja regularizada e não havendo quitação das obrigações por parte da contratada no prazo de quinze dias, aceitar que contratante efetue o pagamento das obrigações diretamente aos empregados da contratada que tenham participado da execução dos serviços objeto do contrato;

Inscriver a Obra no Cadastro Nacional de Obras – CNO da Receita Federal do Brasil em até 30 (trinta) dias contados do início das atividades, em conformidade com a Instrução Normativa RFB no 1845, de 22 de Novembro de 2018.

5. Modelo de execução do objeto

5.1. MODELO DE EXECUÇÃO DO OBJETO

Condições de Execução

5.1.1. A execução do objeto seguirá a seguinte dinâmica:

A ordem de serviço só será emitida após a liberação da transferência especial da União.

Após a assinatura do contrato, a contratada deverá apresentar o seguro garantia da obra, assim como seu comprovante de pagamento e ART de execução quitada para geração da ordem de serviço.

Após a assinatura da ordem de serviço, a empresa terá o prazo de 5 (cinco) dias úteis para início da obra, cujas etapas observarão o cronograma em anexo.

Apresentar comprovante de inscrição da Obra no Cadastro Nacional de Obras – CNO da Receita Federal do Brasil em até 30 (trinta) dias contados do início das atividades, em conformidade com a Instrução Normativa RFB no 1845, de 22 de Novembro de 2018.

Local da prestação dos serviços

5.2. Os serviços serão prestados no seguinte endereço: Escola Municipal do Campo Patrimônio do Vaz, localizada na Avenida Maria Vaz, S/N, Patrimônio Nossa Senhora do Carmo, no município de Congonhinhas - PR.

Materiais a serem disponibilizados

5.3. Para a perfeita execução dos serviços, a Contratada deverá disponibilizar os materiais, equipamentos, ferramentas e utensílios necessários, nas quantidades estimadas e qualidades estabelecidas, promovendo sua substituição quando necessário.

Especificação da garantia do serviço (art. 40, §1º, inciso III, da Lei nº 14.133, de 2021)

5.4. O prazo de garantia contratual dos serviços, complementar à garantia legal, será de, no mínimo 12 (doze) meses, contado a partir do primeiro dia útil subsequente à data do recebimento definitivo do objeto.

Procedimentos de transição e finalização do contrato

5.5. Os procedimentos de transição e finalização do contrato constituem-se das seguintes etapas:

Os serviços somente serão recebidos após a limpeza geral dos locais de intervenção.

As chaves de todas as portas deverão ser perfeitamente identificadas e entregues à Secretaria de Educação.

Comprovação das ligações definitivas das utilidades previstas no projeto (água, esgoto, energia elétrica, telefone, etc.).

Laudo de vistoria do corpo de bombeiros aprovando o serviço;

Carta "Habite-se", emitida pela prefeitura;

Certidão negativa de débitos previdenciários específica para o registro da obra junto ao Cartório de Registro de Imóveis;

O encerramento do Contrato ocorrerá após o aceite formal em todos os documentos relacionados ao serviço, incluindo o Projeto "as built", além do Termo de Aceite Definitivo dos serviços.

6. Modelo de gestão do contrato

6. MODELO DE GESTÃO DO CONTRATO

6.1. O contrato deverá ser executado fielmente pelas partes, de acordo com as cláusulas avençadas e as normas da Lei nº 14.133, de 2021, e cada parte responderá pelas consequências de sua inexecução total ou parcial.

6.2. Em caso de impedimento, ordem de paralisação ou suspensão do contrato, o cronograma de execução será prorrogado automaticamente pelo tempo correspondente, anotadas tais circunstâncias mediante simples apostila.

6.3. As comunicações entre o órgão ou entidade e a contratada devem ser realizadas por escrito sempre que o ato exigir tal formalidade, admitindo-se o uso de mensagem eletrônica para esse fim.

6.4. O órgão ou entidade poderá convocar representante da empresa para adoção de providências que devam ser cumpridas de imediato.

6.5. Após a assinatura do contrato ou instrumento equivalente, o órgão ou entidade poderá convocar o representante da empresa contratada para reunião inicial para apresentação do plano de fiscalização, que conterà informações acerca das obrigações contratuais, dos mecanismos de fiscalização, das estratégias para execução do objeto, do plano complementar de execução da contratada, quando houver, do método de aferição dos resultados e das sanções aplicáveis, dentre outros.

Fiscalização

6.6. A execução do contrato deverá ser acompanhada e fiscalizada pelo(s) fiscal(is) do contrato, ou pelos respectivos substitutos (Lei nº 14.133, de 2021, art. 117, caput).

Fiscalização Técnica

6.7. O fiscal técnico do contrato acompanhará a execução do contrato, para que sejam cumpridas todas as condições estabelecidas no contrato, de modo a assegurar os melhores resultados para a Administração. (Decreto nº 11.246, de 2022, art. 22, VI);

6.8. O fiscal técnico do contrato anotará no histórico de gerenciamento do contrato todas as ocorrências relacionadas à execução do contrato, com a descrição do que for necessário para a regularização das faltas ou dos defeitos observados. (Lei nº 14.133, de 2021, art. 117, §1º e Decreto nº 11.246, de 2022, art. 22, II);

6.9. Identificada qualquer inexistência ou irregularidade, o fiscal técnico do contrato emitirá notificações para a correção da execução do contrato, determinando prazo para a correção. (Decreto nº 11.246, de 2022, art. 22, III);

6.10. O fiscal técnico do contrato informará ao gestor do contrato, em tempo hábil, a situação que demandar decisão ou adoção de medidas que ultrapassem sua competência, para que adote as medidas necessárias e saneadoras, se for o caso. (Decreto nº 11.246, de 2022, art. 22, IV);

6.11. No caso de ocorrências que possam inviabilizar a execução do contrato nas datas aprazadas, o fiscal técnico do contrato comunicará o fato imediatamente ao gestor do contrato. (Decreto nº 11.246, de 2022, art. 22, V);

6.12. O fiscal técnico do contrato comunicará ao gestor do contrato, em tempo hábil, o término do contrato sob sua responsabilidade, com vistas à tempestiva renovação ou à prorrogação contratual (Decreto nº 11.246, de 2022, art. 22, VII)

Fiscalização Administrativa

6.13. O fiscal administrativo do contrato verificará a manutenção das condições de habilitação da contratada, acompanhará o empenho, o pagamento, as garantias, as glosas e a formalização de apostilamento e termos aditivos, solicitando quaisquer documentos comprobatórios pertinentes, caso necessário (Art. 23, I e II, do Decreto nº 11.246, de 2022).

6.14. Caso ocorra descumprimento das obrigações contratuais, o fiscal administrativo do contrato atuará tempestivamente na solução do problema, reportando ao gestor do contrato para que tome as providências cabíveis, quando ultrapassar a sua competência; (Decreto nº 11.246, de 2022, art. 23, IV).

Gestor do Contrato

6.15. O gestor do contrato coordenará a atualização do processo de acompanhamento e fiscalização do contrato contendo todos os registros formais da execução no histórico de gerenciamento do contrato, a exemplo da ordem de serviço, do registro de ocorrências, das alterações e das prorrogações contratuais, elaborando relatório com vistas à verificação da necessidade de adequações do contrato para fins de atendimento da finalidade da administração. (Decreto nº 11.246, de 2022, art. 21, IV).

6.16. O gestor do contrato acompanhará os registros realizados pelos fiscais do contrato, de todas as ocorrências relacionadas à execução do contrato e as medidas adotadas, informando, se for o caso, à autoridade superior àquelas que ultrapassarem a sua competência. (Decreto nº 11.246, de 2022, art. 21, II).

6.17. O gestor do contrato acompanhará a manutenção das condições de habilitação da contratada, para fins de empenho de despesa e pagamento, e anotará os problemas que obstem o fluxo normal da liquidação e do pagamento da despesa no relatório de riscos eventuais. (Decreto nº 11.246, de 2022, art. 21, III).

6.18. O gestor do contrato emitirá documento comprobatório da avaliação realizada pelos fiscais técnico, administrativo e setorial quanto ao cumprimento de obrigações assumidas pelo contratado, com menção ao seu desempenho na execução contratual, baseado nos indicadores objetivamente definidos e aferidos, e a eventuais penalidades aplicadas, devendo constar do cadastro de atesto de cumprimento de obrigações. (Decreto nº 11.246, de 2022, art. 21, VIII).

6.19. O gestor do contrato tomará providências para a formalização de processo administrativo de responsabilização para fins de aplicação de sanções, a ser conduzido pela comissão de que trata o art. 158 da Lei nº 14.133, de 2021, ou pelo agente ou pelo setor com competência para tal, conforme o caso. (Decreto nº 11.246, de 2022, art. 21, X).

6.20. O gestor do contrato deverá elaborar relatório final com informações sobre a consecução dos objetivos que tenham justificado a contratação e eventuais condutas a serem adotadas para o aprimoramento das atividades da Administração. (Decreto nº 11.246, de 2022, art. 21, VI).

6.28. O gestor do contrato deverá enviar a documentação pertinente ao setor de contratos para a formalização dos procedimentos de liquidação e pagamento, no valor dimensionado pela fiscalização e gestão nos termos do contrato.

7. Critérios de medição e pagamento

7. CRITÉRIOS DE MEDIÇÃO E DE PAGAMENTO

7.1. A avaliação da execução do objeto utilizará o Instrumento de Medição de Resultado (IMR), ou outro instrumento substituto para aferição da qualidade da prestação dos serviços.

7.1.1. Será indicada a retenção ou glosa no pagamento, proporcional à irregularidade verificada, sem prejuízo das sanções cabíveis, caso se constate que a Contratada:

7.1.1.1. não produzir os resultados acordados,

7.1.1.2. deixar de executar, ou não executar com a qualidade mínima exigida as atividades contratadas; ou

7.1.1.3. deixar de utilizar materiais e recursos humanos exigidos para a execução do serviço, ou utilizá-los com qualidade ou quantidade inferior à demandada.

7.2. A utilização do IMR não impede a aplicação concomitante de outros mecanismos para a avaliação da prestação dos serviços.

7.3. A aferição da execução contratual para fins de pagamento considerará os seguintes critérios:

7.3.1 O pagamento dos serviços será efetuado em moeda brasileira corrente e o prazo para pagamento e demais condições será de:

7.3.2 10 (dez) dias úteis para a liquidação da despesa, a contar do recebimento da nota fiscal ou instrumento de cobrança equivalente pela Administração;

7.3.3 10 (dez) dias úteis para pagamento, a contar da liquidação da despesa.

7.4. O faturamento deverá ser protocolado, em 02 (duas) vias na Secretaria Municipal de Educação ou pelo e-mail: educacao@congonhinhas.pr.gov.br, deverá ser efetuado em nome do Município de Congonhinhas – CNPJ Nº 75.825.828/000188.e deverá ser apresentado, conforme segue, de modo a padronizar condições e forma de apresentação:

a) Nota fiscal/fatura, com discriminação resumida dos serviços executados, número da licitação, número do contrato, discriminação dos impostos e encargos que serão retidos pelo município e incidentes sobre o objeto contratado, e outros dados que julgar convenientes, não apresentar rasura e/ou entrelinhas e ser certificada pelo Responsável Técnico;

b) Cópia da guia de recolhimento da Previdência Social- GPS do(s) mês(s) de execução por obra(s), devidamente quitada(s), de conformidade com o relatório do SEFIP/GFIP com as folhas detalhadas e resumidas da obra contratada, bem como comprovante (s) de transmissão do(s) arquivo(s) para Caixa Econômica Federal, e cópia(s) da(s) guia(s) de recolhimento do Fundo de Garantia por Tempo de Serviço – FGTS do(s) último(s) recolhimento(s) devido(s), devidamente quitado(s), de conformidade com o demonstrativo de dados referentes ao FGTS/INSS, exclusivo da obra contratada. Deverão ser apresentados os comprovantes de recolhimento de INSS e FGTS da obra contratada, devidos em todos os meses, contados entre a data de assinatura do contrato e o primeiro pagamento e entre um pagamento e outro, e não apenas o comprovante do último recolhimento realizado.

c) Prova da inexistência de débitos inadimplidos perante a Justiça do Trabalho – Certidão Negativa de Débitos Trabalhistas – CNDT;

d) Cópia da folha de pagamento dos empregados da obra contratada;

e) A liberação da primeira parcela fica condicionada à apresentação:

- da ART pela CONTRATADA;

- comprovação de abertura da matrícula CEI/CNO junto à Receita Federal, com os dados conforme contrato;

- da quitação junto ao FGTS/CEF, por meio do CRS.

f) A liberação da última parcela fica condicionada à apresentação:

- da certidão negativa de débitos, expedida pela Receita Federal, referente ao objeto contratado concluído (em caso de obra civil aCND deverá conter a metragem da obra conforme projeto/área de reforma/área de acréscimo/área nova); - Após a limpeza geral dos locais de intervenção.
- As chaves de todas as portas deverão ser perfeitamente identificadas e entregues à Secretaria de Educação.
- Comprovação das ligações definitivas das utilidades previstas no projeto (água, esgoto, energia elétrica, telefone, etc.).
- Laudo de vistoria do corpo de bombeiros aprovando o serviço;
- Carta "Habite-se", emitida pela prefeitura;
- Certidão negativa de débitos previdenciários específica para o registro da obra junto ao Cartório de Registro de Imóveis;
- Após o aceite formal em todos os documentos relacionados ao serviço, incluindo o Projeto "as built", além do Termo de AceiteDefinitivo dos serviços.

Do recebimento

7.5. Ao final de cada etapa da execução contratual, conforme previsto no Cronograma Físico-Financeiro, o Contratado apresentará a medição prévia dos serviços executados no período, por meio de planilha e memória de cálculo detalhada.

7.5.1. Uma etapa será considerada efetivamente concluída quando os serviços previstos para aquela etapa, no Cronograma Físico-Financeiro, estiverem executados em sua totalidade.

7.5.2. O contratado também apresentará, a cada medição, os documentos comprobatórios da procedência legal dos produtos e subprodutos florestais utilizados naquela etapa da execução contratual, quando for o caso.

7.6. Os serviços serão recebidos provisoriamente, no prazo de 5 (cinco) dias úteis, pelos fiscais técnico e administrativo, mediante termos detalhados, quando verificado o cumprimento das exigências de caráter técnico e administrativo. (Art. 140, I, a, da Lei nº 14.133 e Arts. 22, X e 23, X do Decreto nº 11.246, de 2022).

7.6.1. O prazo da disposição acima será contado do recebimento de comunicação de cobrança oriunda do contratado com a comprovação da prestação dos serviços a que se referem a parcela a ser paga.

7.6.2. O fiscal técnico do contrato realizará o recebimento provisório do objeto do contrato mediante termo detalhado que comprove o cumprimento das exigências de caráter técnico. (Art. 22, X, Decreto nº 11.246, de 2022).

7.6.3. O fiscal administrativo do contrato realizará o recebimento provisório do objeto do contrato mediante termo detalhado que comprove o cumprimento das exigências de caráter administrativo. (Art. 23, X, Decreto nº 11.246, de 2022)

7.6.4. O fiscal setorial do contrato, quando houver, realizará o recebimento provisório sob o ponto de vista técnico e administrativo.

7.6.5. Para efeito de recebimento provisório, ao final de cada período de faturamento, o fiscal técnico do contrato irá apurar o resultado das avaliações da execução do objeto e, se for o caso, a análise do desempenho e qualidade da prestação dos serviços realizados em consonância com os indicadores previstos, que poderá resultar no redimensionamento de valores a serem pagos à contratada, registrando em relatório a ser encaminhado ao gestor do contrato.

7.6.6. Será considerado como ocorrido o recebimento provisório com a entrega do termo detalhado ou, em havendo mais de um a ser feito, com a entrega do último.

7.6.7. O Contratado fica obrigado a reparar, corrigir, remover, reconstruir ou substituir, às suas expensas, no todo ou em parte, o objeto em que se verificarem vícios, defeitos ou incorreções resultantes da execução ou materiais empregados, cabendo à fiscalização não atestar a última e/ou única medição de serviços até que sejam sanadas todas as eventuais pendências que possam vir a ser apontadas no Recebimento Provisório.

- 7.6.8. A fiscalização não efetuará o ateste da última e/ou única medição de serviços até que sejam sanadas todas as eventuais pendências que possam vir a ser apontadas no Recebimento Provisório. (Art. 119 c/c art. 140 da Lei nº 14133, de 2021)
- 7.6.9. O recebimento provisório também ficará sujeito, quando cabível, à conclusão de todos os testes de campo e à entrega dos Manuais e Instruções exigíveis.
- 7.6.10. Os serviços poderão ser rejeitados, no todo ou em parte, quando em desacordo com as especificações constantes neste Termo de Referência e na proposta, sem prejuízo da aplicação das penalidades.
- 7.7. Quando a fiscalização for exercida por um único servidor, o Termo Detalhado deverá conter o registro, a análise e a conclusão acerca das ocorrências na execução do contrato, em relação à fiscalização técnica e administrativa e demais documentos que julgar necessários, devendo encaminhá-los ao gestor do contrato para recebimento definitivo.
- 7.8. Os serviços serão recebidos definitivamente no prazo de 10 (dez) dias, contados do recebimento provisório, por servidor ou comissão designada pela autoridade competente, após a verificação da qualidade e quantidade do serviço e consequente aceitação mediante termo detalhado, obedecendo os seguintes procedimentos:
- 7.8.1. Emitir documento comprobatório da avaliação realizada pelos fiscais técnico, administrativo e setorial, quando houver, no cumprimento de obrigações assumidas pelo contratado, com menção ao seu desempenho na execução contratual, baseado em indicadores objetivamente definidos e aferidos, e a eventuais penalidades aplicadas, devendo constar do cadastro de atesto de cumprimento de obrigações, conforme regulamento (art. 21, VIII, Decreto nº 11.246, de 2022).
- 7.8.2. Realizar a análise dos relatórios e de toda a documentação apresentada pela fiscalização e, caso haja irregularidades que impeçam a liquidação e o pagamento da despesa, indicar as cláusulas contratuais pertinentes, solicitando à CONTRATADA, por escrito, as respectivas correções;
- 7.8.3. Emitir Termo Detalhado para efeito de recebimento definitivo dos serviços prestados, com base nos relatórios e documentações apresentadas; e
- 7.8.4. Comunicar a empresa para que emita a Nota Fiscal ou Fatura, com o valor exato dimensionado pela fiscalização.
- 7.8.5. Enviar a documentação pertinente ao setor de contratos para a formalização dos procedimentos de liquidação e pagamento, no valor dimensionado pela fiscalização e gestão.
- 7.9. No caso de controvérsia sobre a execução do objeto, quanto à dimensão, qualidade e quantidade, deverá ser observado o teor do art. 143 da Lei nº 14.133, de 2021, comunicando-se à empresa para emissão de Nota Fiscal no que pertine à parcela incontroversa da execução do objeto, para efeito de liquidação e pagamento.
- 7.10. Nenhum prazo de recebimento ocorrerá enquanto pendente a solução, pelo contratado, de inconsistências verificadas na execução do objeto ou no instrumento de cobrança.
- 7.11. O recebimento provisório ou definitivo não excluirá a responsabilidade civil pela solidez e pela segurança do serviço nem a responsabilidade ético-profissional pela perfeita execução do contrato.

Liquidação

- 7.12. Recebida a Nota Fiscal ou documento de cobrança equivalente, correrá o prazo de dez dias úteis para fins de liquidação, na forma desta seção, prorrogáveis por igual período, nos termos do art. 7º, §2º da Instrução Normativa SEGES/ME nº 77/2022.
- 7.12.1. O prazo de que trata o item anterior será reduzido à metade, mantendo-se a possibilidade de prorrogação, nos casos de contratações decorrentes de despesas cujos valores não ultrapassem o limite de que trata o inciso II do art. 75 da Lei nº 14.133, de 2021.
- 7.13. Para fins de liquidação, o setor competente deverá verificar se a nota fiscal ou instrumento de cobrança equivalente apresentado expressa os elementos necessários e essenciais do documento, tais como: a) o prazo de validade;
- b) a data da emissão;
 - c) os dados do contrato e do órgão contratante;
 - d) o período respectivo de execução do contrato;

e) o valor a pagar; e

f) eventual destaque do valor de retenções tributárias cabíveis.

7.14. Havendo erro na apresentação da Nota Fiscal/Fatura, ou circunstância que impeça a liquidação da despesa, esta ficará sobrestada até que o contratado providencie as medidas saneadoras, reiniciando-se o prazo após a comprovação da regularização da situação, sem ônus à contratante;

7.15. A Nota Fiscal ou Fatura deverá ser obrigatoriamente acompanhada da comprovação da regularidade fiscal, constatada por meio de consulta on-line ao SICAF ou, na impossibilidade de acesso ao referido Sistema, mediante consulta aos sítios eletrônicos oficiais ou à documentação mencionada no [art. 68 da Lei nº 14.133/2021](#).

7.16. A Administração deverá realizar consulta ao SICAF para: a) verificar a manutenção das condições de habilitação exigidas no edital; b) identificar possível razão que impeça a participação em licitação, no âmbito do órgão ou entidade, proibição de contratar com o Poder Público, bem como ocorrências impeditivas indiretas ([INSTRUÇÃO NORMATIVA Nº 3, DE 26 DE ABRIL DE 2018](#)).

7.17. Constatando-se, junto ao SICAF, a situação de irregularidade do contratado, será providenciada sua notificação, por escrito, para que, no prazo de 5 (cinco) dias úteis, regularize sua situação ou, no mesmo prazo, apresente sua defesa. O prazo poderá ser prorrogado uma vez, por igual período, a critério do contratante.

7.18. Não havendo regularização ou sendo a defesa considerada improcedente, o contratante deverá comunicar aos órgãos responsáveis pela fiscalização da regularidade fiscal quanto à inadimplência do contratado, bem como quanto à existência de pagamento a ser efetuado, para que sejam acionados os meios pertinentes e necessários para garantir o recebimento de seus créditos.

7.19. Persistindo a irregularidade, o contratante deverá adotar as medidas necessárias à rescisão contratual nos autos do processo administrativo correspondente, assegurada ao contratado a ampla defesa.

7.20. Havendo a efetiva execução do objeto, os pagamentos serão realizados normalmente, até que se decida pela rescisão do contrato, caso o contratado não regularize sua situação junto ao SICAF.

Prazo de pagamento

7.21. O prazo para pagamento ao contratado e demais condições será de:

7.21.1. 10 (dez) dias úteis para a liquidação da despesa, a contar do recebimento da nota fiscal ou instrumento de cobrança equivalente pela Administração;

7.21.2. 10 (dez) dias úteis para pagamento, a contar da liquidação da despesa.

7.21.3. No caso de atraso pelo Contratante, os valores devidos ao contratado serão atualizados monetariamente entre o termo final do prazo de pagamento até a data de sua efetiva realização, mediante aplicação do índice SINAPI de correção monetária.

Forma de pagamento

7.22. O pagamento será realizado por meio de ordem bancária, para crédito em banco, agência e conta corrente indicados pelo contratado.

7.23. Será considerada data do pagamento o dia em que constar como emitida a ordem bancária para pagamento.

7.24. Quando do pagamento, será efetuada a retenção tributária prevista na legislação aplicável.

7.24.1. Independentemente do percentual de tributo inserido na planilha, quando houver, serão retidos na fonte, quando da realização do pagamento, os percentuais estabelecidos na legislação vigente.

7.25. O contratado regularmente optante pelo Simples Nacional, nos termos da [Lei Complementar nº 123, de 2006](#), não sofrerá a retenção tributária quanto aos impostos e contribuições abrangidos por aquele regime. No entanto, o pagamento ficará condicionado à apresentação de comprovação, por meio de documento oficial, de que faz jus ao tratamento tributário favorecido previsto na referida Lei Complementar.

Cessão de crédito

7.26. É admitida a cessão fiduciária de direitos creditícios com instituição financeira, nos termos e de acordo com os procedimentos previstos na [Instrução Normativa SEGES/ME nº 53, de 8 de Julho de 2020](#), conforme as regras deste presente tópico.

7.26.1. As cessões de crédito não fiduciárias dependerão de prévia aprovação do contratante.

7.27. A eficácia da cessão de crédito, de qualquer natureza, em relação à Administração, está condicionada à celebração de termo aditivo ao contrato administrativo.

7.28. Sem prejuízo do regular atendimento da obrigação contratual de cumprimento de todas as condições de habilitação por parte do contratado (cedente), a celebração do aditamento de cessão de crédito e a realização dos pagamentos respectivos também se condicionam à regularidade fiscal e trabalhista do cessionário, bem como à certificação de que o cessionário não se encontra impedido de licitar e contratar com o Poder Público, conforme a legislação em vigor, ou de receber benefícios ou incentivos fiscais ou creditícios, direta ou indiretamente, conforme o art. 12 da Lei nº 8.429, de 1992, tudo nos termos do Paracer nº 01, de 18 de maio de 2020.

7.29. O crédito a ser pago à cessionária é exatamente aquele que seria destinado à cedente (contratado) pela execução do objeto contratual, restando absolutamente incólumes todas as defesas e exceções ao pagamento e todas as demais cláusulas exorbitantes ao direito comum aplicáveis no regime jurídico de direito público incidente sobre os contratos administrativos, incluindo a possibilidade de pagamento em conta vinculada ou de pagamento pela efetiva comprovação do fato gerador, quando for o caso, e o desconto de multas, glosas e prejuízos causados à Administração.

7.30. A cessão de crédito não afetará a execução do objeto contratado, que continuará sob a integral responsabilidade do contratado.

8. Critérios de seleção do fornecedor

8. FORMA E CRITÉRIOS DE SELEÇÃO DO FORNECEDOR E REGIME DE EXECUÇÃO

Forma de seleção e critério de julgamento da proposta

8.1. O fornecedor será selecionado por meio da realização de procedimento de LICITAÇÃO, na modalidade CONCORRÊNCIA, sob a forma ELETRÔNICA, com adoção do critério de julgamento pelo MENOR PREÇO. Regime de execução

8.2. O regime de execução do contrato será empreitada por preço global.

Exigências de habilitação

8.3. Para fins de habilitação, deverá o licitante comprovar os seguintes requisitos:

Habilitação jurídica

8.4. **Empresário individual:** inscrição no Registro Público de Empresas Mercantis, a cargo da Junta Comercial da respectiva sede;

8.5. **Microempreendedor Individual - MEI:** Certificado da Condição de Microempreendedor Individual - CCMEI, cuja aceitação ficará condicionada à verificação da autenticidade no sítio <https://www.gov.br/empresas-e-negocios/pt-br/empreendedor>;

8.6. **Sociedade empresária, sociedade limitada unipessoal – SLU ou sociedade identificada como empresa individual de responsabilidade limitada - EIRELI:** inscrição do ato constitutivo, estatuto ou contrato social no Registro Público de Empresas Mercantis, a cargo da Junta Comercial da respectiva sede, acompanhada de documento comprobatório de seus administradores;

8.7. **Sociedade simples:** inscrição do ato constitutivo no Registro Civil de Pessoas Jurídicas do local de sua sede, acompanhada de documento comprobatório de seus administradores;

8.8. **Filial, sucursal ou agência de sociedade simples ou empresária:** inscrição do ato constitutivo da filial, sucursal ou agência da sociedade simples ou empresária, respectivamente, no Registro Civil das Pessoas Jurídicas ou no Registro Público de Empresas Mercantis onde opera, com averbação no Registro onde tem sede a matriz

8.9. Os documentos apresentados deverão estar acompanhados de todas as alterações ou da consolidação respectiva.

Habilitação fiscal, social e trabalhista

8.10. Prova de inscrição no Cadastro Nacional de Pessoas Jurídicas ou no Cadastro de Pessoas Físicas, conforme o caso;

8.11. Prova de regularidade fiscal perante a Fazenda Nacional, mediante apresentação de certidão expedida conjuntamente pela Secretaria da Receita Federal do Brasil (RFB) e pela Procuradoria-Geral da Fazenda Nacional (PGFN), referente a todos os créditos

tributários federais e à Dívida Ativa da União (DAU) por elas administrados, inclusive aqueles relativos à Seguridade Social, nos termos da Portaria Conjunta nº 1.751, de 02 de outubro de 2014, do Secretário da Receita Federal do Brasil e da Procuradora-Geral da Fazenda Nacional.

8.12. Prova de regularidade com o Fundo de Garantia do Tempo de Serviço (FGTS);

8.13. Prova de inexistência de débitos inadimplidos perante a Justiça do Trabalho, mediante a apresentação de certidão negativa ou positiva com efeito de negativa, nos termos do Título VII-A da Consolidação das Leis do Trabalho, aprovada pelo DecretoLei nº 5.452, de 1º de maio de 1943;

8.14. Prova de inscrição no cadastro de contribuintes Municipal relativo ao domicílio ou sede do fornecedor, pertinente ao seu ramo de atividade e compatível com o objeto contratual;

8.15. Prova de regularidade com a Fazenda Municipal do domicílio ou sede do fornecedor, relativa à atividade em cujo exercício contrata ou concorre;

8.16. Caso o fornecedor seja considerado isento dos tributos relacionados ao objeto contratual, deverá comprovar tal condição mediante a apresentação de declaração da Fazenda respectiva do seu domicílio ou sede, ou outra equivalente, na forma da lei

8.17. O fornecedor enquadrado como microempreendedor individual que pretenda auferir os benefícios do tratamento diferenciado previstos na Lei Complementar n. 123, de 2006, estará dispensado da prova de inscrição nos cadastros de contribuintes estadual e municipal.

Qualificação Econômico-Financeira

8.18. Certidão negativa de insolvência civil expedida pelo distribuidor do domicílio ou sede do licitante, caso se trate de pessoa física, desde que admitida a sua participação na licitação (art. 5º, inciso II, alínea "c", da Instrução Normativa Sespes/MF nº 116, de 2021), ou de sociedade simples;

8.19. Certidão negativa de falência expedida pelo distribuidor da sede do fornecedor - Lei nº 14.133, de 2021, art. 69, caput, inciso III);

8.20. Balanço patrimonial, demonstração de resultado de exercício e demais demonstrações contábeis dos 2 (dois) últimos exercícios sociais, comprovando:

8.21. Índices de Liquidez Geral (LG), Liquidez Corrente (LC), e Solvência Geral (SG) superiores a 1 (um);

8.22. As empresas criadas no exercício financeiro da licitação deverão atender a todas as exigências da habilitação e poderão substituir os demonstrativos contábeis pelo balanço de abertura; e

8.23 Os documentos referidos acima limitar-se-ão ao último exercício no caso de a pessoa jurídica ter sido constituída há menos de 2 (dois) anos.

8.24. Os documentos referidos acima deverão ser exigidos com base no limite definido pela Receita Federal do Brasil para transmissão da Escrituração Contábil Digital - ECD ao Sped.

8.25. Caso a empresa licitante apresente resultado inferior ou igual a 1 (um) em qualquer dos índices de Liquidez Geral (LG), Solvência Geral (SG) e Liquidez Corrente (LC), será exigido para fins de habilitação o valor total estimado da contratação.

8.26. As empresas criadas no exercício financeiro da licitação deverão atender a todas as exigências da habilitação e poderão substituir os demonstrativos contábeis pelo balanço de abertura. (Lei nº 14.133, de 2021, art. 65, §1º).

8.27. O atendimento dos índices econômicos previstos neste item deverá ser atestado mediante declaração assinada por profissional habilitado da área contábil, apresentada pelo fornecedor.

Qualificação Técnica

8.28. Declaração de que o licitante tomou conhecimento de todas as informações e das condições locais para o cumprimento das obrigações objeto da licitação;

8.28.1. A declaração acima poderá ser substituída por declaração formal assinada pelo responsável técnico do licitante acerca do conhecimento pleno das condições e peculiaridades da contratação

8.29. Registro ou inscrição da empresa contratada no conselho profissional competente, em plena validade, quando for o caso.

8.30. Sociedades empresárias estrangeiras atenderão à exigência por meio da apresentação, no momento da assinatura do contrato, da solicitação de registro perante a entidade profissional competente no Brasil.

8.31. Apresentação do(s) profissional(is), devidamente registrado(s) no conselho profissional competente, detentor de atestado de responsabilidade técnica por execução de obra ou serviço de características semelhantes.

8.32. O(s) profissional(is) indicado(s) na forma supra deverá(ão) participar da obra ou serviço objeto do contrato, e será admitida a sua substituição por profissionais de experiência equivalente ou superior, desde que aprovada pela Administração.

8.33. Comprovação de aptidão para o fornecimento de bens similares de complexidade tecnológica e operacional equivalente ou superior com o objeto desta contratação, ou com o item pertinente, por meio da apresentação de certidões ou atestados, por pessoas jurídicas de direito público ou privado, ou regularmente emitido(s) pelo conselho profissional competente, quando for o caso.

8.34. Para fins da comprovação de que trata este subitem, os atestados deverão dizer respeito a contratos executados com as seguintes características mínimas:

8.34.1. Construção e/ou reforma de obra similar.

8.35. Será admitida, para fins de comprovação de quantitativo mínimo, a apresentação e o somatório de diferentes atestados executados de forma concomitante.

8.35.1. Os atestados de capacidade técnica poderão ser apresentados em nome da matriz ou da filial do fornecedor.

8.35.2. O fornecedor disponibilizará todas as informações necessárias à comprovação da legitimidade dos atestados, apresentando, quando solicitado pela Administração, cópia do contrato que deu suporte à contratação, endereço atual da contratante e local em que foi executado o objeto contratado, dentre outros documentos.

8.36. Caso admitida a participação de cooperativas, será exigida a seguinte documentação complementar:

8.36.1. A relação dos cooperados que atendem aos requisitos técnicos exigidos para a contratação e que executarão o contrato, com as respectivas atas de inscrição e a comprovação de que estão domiciliados na localidade da sede da cooperativa, respeitado o disposto nos arts. 4º, inciso XI, 21, inciso I e 42, §§2º a 6º da Lei n. 5.764, de 1971;

8.36.2. A declaração de regularidade de situação do contribuinte individual – DRSCI, para cada um dos cooperados indicados;

8.36.3. A comprovação do capital social proporcional ao número de cooperados necessários à prestação do serviço;

8.36.4. O registro previsto na Lei n. 5.764, de 1971, art. 107;

8.36.5. A comprovação de integração das respectivas quotas-partes por parte dos cooperados que executarão o contrato;

8.36.6. Os seguintes documentos para a comprovação da regularidade jurídica da cooperativa: a) ata de fundação; b) estatuto social com a ata da assembleia que o aprovou; c) regimento dos fundos instituídos pelos cooperados, com a ata da assembleia; d) editais de convocação das três últimas assembleias gerais extraordinárias; e) três registros de presença dos cooperados que executarão o contrato em assembleias gerais ou nas reuniões seccionais; e f) ata da sessão que os cooperados autorizaram a cooperativa a contratar o objeto da licitação; e

8.36.7. A última auditoria contábil-financeira da cooperativa, conforme dispõe o art. 112 da Lei n. 5.764, de 1971, ou uma declaração, sob as penas da lei, de que tal auditoria não foi exigida pelo órgão fiscalizador.

9. Estimativas do Valor da Contratação

Valor (R\$): 551.371,65

9. ESTIMATIVAS DO VALOR DA CONTRATAÇÃO

9.1. O custo estimado total da contratação é de quinhentos e cinquenta e um mil, trezentos e setenta e um reais e sessenta e cinco centavos.

10. Adequação orçamentária

10. ADEQUAÇÃO ORÇAMENTÁRIA

10.1. As despesas decorrentes da presente contratação correrão à conta de recursos específicos consignados no Orçamento Geral do Município.

10.2. A contratação será atendida pela seguinte dotação:

422 - 10.002.12.361.0015.1023.4.4.90.51.00 Reforma de Unidades Escolares 00104-00104.01.01.00.00.1.500.1001 500,00

422 - 10.002.12.361.0015.1023.4.4.90.51.00 Reforma de Unidades Escolares 00103-00103.01.01.00.00.1.500.1001 150.871,65

422 - 10.002.12.361.0015.1023.4.4.90.51.00 Reforma de Unidades Escolares 10085-01016.12.99.00.00.1.706.3110 400.000,00

10.3. A dotação relativa aos exercícios financeiros subsequentes será indicada após aprovação da Lei Orçamentária respectiva e liberação dos créditos correspondentes, mediante apostilamento.

11. Responsáveis

Todas as assinaturas eletrônicas seguem o horário oficial de Brasília e fundamentam-se no §3º do Art. 4º do Decreto nº 10.543, de 13 de novembro de 2020.

ANNA GABRIELLA FURLANETTO
COELHO:05413565933
5933

Digitally signed by ANNA GABRIELLA FURLANETTO
COELHO:05413565933
Date: 2024.06.17 15:13:48
-03'00'

ANNA GABRIELLA FURLANETTO COELHO
Secretária Municipal de Educação

Estudo Técnico Preliminar 38/2024

1. Informações Básicas

Número do processo: 006/2024

2. Descrição da necessidade

Este Estudo Técnico Preliminar tem como objetivo a prestação de serviços de reforma e ampliação da Escola Municipal do Campo Patrimônio do Vaz, localizada na Avenida Maria Vaz, S/N, Patrimônio Nossa Senhora do Carmo, no município de Congonhinhas - PR, considerando todas as especificações constantes na Planilha de Serviços, Memorial Descritivo e Especificações Técnicas, Cronograma Físico Financeiro, Projetos e demais documentos anexos.

A reforma e ampliação da Escola Municipal de Campo Patrimônio do Vaz justifica-se pelo fato de ser uma escola antiga e com muitos problemas estruturais, além de ser pequena para o atendimento da demanda atual. É importante ressaltar que a intenção é ofertar o atendimento do Ensino Fundamental I – Anos Iniciais para toda a comunidade próxima ao Patrimônio, sendo que serão agregados alunos de mais duas escolas, oferecendo um espaço amplo, seguro e ideal para o melhor desenvolvimento pedagógico, motor e social dos alunos.

3. Área requisitante

Área Requisitante	Responsável
Secretaria Municipal de Educação	Anna Gabriella Furlanetto Coelho

4. Descrição dos Requisitos da Contratação

Local da Obra: Escola Municipal do Campo Patrimônio do Vaz, localizada na Avenida Maria Vaz, S/N, Patrimônio Nossa Senhora do Carmo, no município de Congonhinhas - PR

Na data da assinatura do contrato será realizada a reunião de partida, na qual estarão presentes representantes da contratante e contratada, dentre eles, necessariamente, o fiscal e responsável pelo objeto contratado. Nessa oportunidade deverão ser tratadas as especificidades do objeto contratado, esclarecendo suas características gerais.

Obrigações da Contratada:

A prestação de serviços com o uso de materiais deve ser executada conforme todas as especificações constantes na Planilha de Serviços, Memorial Descritivo e Especificações Técnicas, Cronograma Físico Financeiro, Projetos e demais documentos em anexo, com a alocação dos empregados necessários ao perfeito cumprimento das cláusulas contratuais, além de fornecer e utilizar os materiais e equipamentos, ferramentas e utensílios necessários, na qualidade e quantidade mínimas especificadas.

A contratada deverá possuir engenheiro responsável técnico, assim como acervo técnico da empresa.

Notificar a fiscalização, no mínimo, com 48 (quarenta e oito) horas de antecedência, da concretagem dos elementos armados da estrutura, da remoção de qualquer forma de concreto e, quando for o caso, do início dos testes de operação das instalações elétricas e hidráulicas;

Reparar, corrigir, remover ou substituir, às suas expensas, no total ou em parte, no prazo fixado pelo fiscal do contrato, os serviços/obras efetuados em que se verificarem vícios, defeitos ou incorreções resultantes da execução ou dos materiais empregados;

Responsabilizar-se pelos vícios e danos decorrentes da execução do objeto, de acordo com os artigos 14 e 17 a 27, do Código de Defesa do Consumidor (Lei nº 8.078, de 1990), ficando a Contratante autorizada a descontar da garantia prestada, caso exigida no edital, ou dos pagamentos devidos à Contratada, o valor correspondente aos danos sofridos;

A responsabilidade de que trata o subitem anterior inclui a reparação por todo e qualquer dano causado ao Município ou à entidade federal, devendo, em qualquer caso, a contratada ressarcir imediatamente a Administração em sua integralidade;

Utilizar empregados habilitados e com conhecimentos básicos do objeto a ser executado, em conformidade com as normas e determinações em vigor;

Responsabilizar-se pelo cumprimento das obrigações previstas em Acordo, Convenção, Dissídio Coletivo de Trabalho ou equivalentes das categorias abrangidas pelo contrato, por todas as obrigações trabalhistas, sociais, previdenciárias, tributárias e as demais previstas em legislação específica, cuja inadimplência não transfere a responsabilidade à Contratante;

A Administração Pública não se vincula às disposições contidas em Acordos, Dissídios ou Convenções Coletivas que tratem de pagamento de participação dos trabalhadores nos lucros ou resultados da empresa contratada, de matéria não trabalhista, ou que estabeleçam direitos não previstos em lei, tais como valores ou índices obrigatórios de encargos sociais ou previdenciários, bem como de preços para os insumos relacionados ao exercício da atividade.

Comunicar ao Fiscal do contrato, no prazo de 24 (vinte e quatro) horas, qualquer ocorrência anormal ou acidente que se verifique no local dos serviços.

Assegurar aos seus trabalhadores ambiente de trabalho, inclusive equipamentos e instalações, em condições adequadas ao cumprimento das normas de saúde, segurança e bem-estar no trabalho;

Prestar todo esclarecimento ou informação solicitada pela Contratante ou por seus prepostos, garantindo-lhes o acesso, a qualquer tempo, ao local dos trabalhos, bem como aos documentos relativos à execução do empreendimento.

Paralisar, por determinação da Contratante, qualquer atividade que não esteja sendo executada de acordo com a boa técnica ou que ponha em risco a segurança de pessoas ou bens de terceiros.

Promover a guarda, manutenção e vigilância de materiais, ferramentas, e tudo o que for necessário à execução dos serviços, durante a vigência do contrato.

Conduzir os trabalhos com estrita observância às normas da legislação pertinente, cumprindo as determinações dos Poderes Públicos, mantendo sempre limpo o local dos serviços e nas melhores condições de segurança, higiene e disciplina.

Submeter previamente, por escrito, à Contratante, para análise e aprovação, quaisquer mudanças nos métodos executivos que fujam às especificações do memorial descritivo.

Não permitir a utilização de qualquer trabalho do menor de dezesseis anos, exceto na condição de aprendiz para os maiores de quatorze anos; nem permitir a utilização do trabalho do menor de dezoito anos em trabalho noturno, perigoso ou insalubre;

Manter durante toda a vigência do contrato, em compatibilidade com as obrigações assumidas, todas as condições de habilitação e qualificação exigidas na licitação;

Arcar com o ônus decorrente de eventual equívoco no dimensionamento dos quantitativos de sua proposta, inclusive quanto aos custos variáveis decorrentes de fatores futuros e incertos.

Prestar os serviços dentro dos parâmetros e rotinas estabelecidos, fornecendo todos os materiais, equipamentos e utensílios em quantidade, qualidade e tecnologia adequadas, com a observância às recomendações aceitas pela boa técnica, normas e legislação;

Apresentar à Contratante, quando necessário, a relação nominal dos empregados que adentrarão no órgão para a execução do serviço;

Observar os preceitos da legislação sobre a jornada de trabalho, conforme a categoria profissional;

Atender às solicitações da Contratante quanto à substituição dos empregados alocados, no prazo fixado pela fiscalização do contrato, nos casos em que ficar constatado descumprimento das obrigações relativas à execução do serviço;

Instruir seus empregados a respeito das atividades a serem desempenhadas, alertando-os a não executarem atividades não abrangidas pelo contrato, devendo a Contratada relatar à Contratante toda e qualquer ocorrência neste sentido, a fim de evitar desvio de função;

Manter preposto aceito pela Contratante nos horários e locais de prestação de serviço para representá-la na execução do contrato com capacidade para tomar decisões compatíveis com os compromissos assumidos;

Instruir os seus empregados, quanto à prevenção de incêndios nas áreas da Contratante;

Adotar as providências e precauções necessárias, inclusive consulta nos respectivos órgãos, se necessário for, a fim de que não venham a ser danificadas as redes hidros sanitárias, elétricas e de comunicação.

Providenciar junto ao CREA e/ou ao CAU-BR as Anotações e Registros de Responsabilidade Técnica referentes ao objeto do contrato e especialidades pertinentes, nos termos das normas pertinentes;

Obter junto aos órgãos competentes, conforme o caso, as licenças necessárias e demais documentos e autorizações exigíveis, na forma da legislação aplicável;

Refazer, às suas expensas, os trabalhos executados em desacordo com o estabelecido no instrumento contratual, neste Projeto Básico e seus anexos, bem como substituir aqueles realizados com materiais defeituosos ou com vício de construção, pelo prazo de 05 (cinco) anos, contado da data de emissão do Termo de Recebimento Definitivo.

Utilizar somente matéria-prima florestal procedente, nos termos do artigo 11 do Decreto nº 5.975, de 2006, de: (a) manejo florestal, realizado por meio de Plano de Manejo Florestal Sustentável - PMFS devidamente aprovado pelo órgão competente do Sistema Nacional do Meio Ambiente - SISNAMA; (b) supressão da vegetação natural, devidamente autorizada pelo órgão competente do Sistema Nacional do Meio Ambiente - SISNAMA; (c) florestas plantadas; e (d) outras fontes de biomassa florestal, definidas em normas específicas do órgão ambiental competente.

Comprovar a procedência legal dos produtos ou subprodutos florestais utilizados em cada etapa da execução contratual, nos termos do artigo 4º, inciso IX, da Instrução Normativa SLTI/MP nº 1, de 19/01/2010, por ocasião da respectiva medição, mediante a apresentação dos seguintes documentos, conforme o caso: Cópias autenticadas das notas fiscais de aquisição dos produtos ou subprodutos florestais; Cópia dos Comprovantes de Registro do fornecedor e do transportador dos produtos ou subprodutos florestais junto ao Cadastro Técnico Federal de Atividades Potencialmente Poluidoras ou Utilizadoras de Recursos Ambientais - CTF, mantido pelo IBAMA, quando tal inscrição for obrigatória, acompanhados dos respectivos Certificados de Regularidade válidos, conforme artigo 17, inciso II, da Lei nº 6.938, de 1981, e Instrução Normativa IBAMA nº 5, de 15/03/2014, e legislação correlata; Documento de Origem Florestal - DOF, instituído pela Portaria nº 253, de 18/08/2006, do Ministério do Meio Ambiente, e Instrução Normativa IBAMA nº 21, de 24/12/2014, quando se tratar de produtos ou subprodutos florestais de origem nativa cujo transporte e armazenamento exijam a emissão de tal licença obrigatória. Caso os produtos ou subprodutos florestais utilizados na execução contratual tenham origem em Estado que possua documento de controle próprio, a CONTRATADA deverá apresentá-lo, em complementação ao DOF, a fim de demonstrar a regularidade do transporte e armazenamento nos limites do território estadual.

Observar as diretrizes, critérios e procedimentos para a gestão dos resíduos da construção civil estabelecidos na Resolução nº 307, de 05/07/2002, com as alterações posteriores, do Conselho Nacional de Meio Ambiente - CONAMA, conforme artigo 4º, §§ 2º e 3º, da Instrução Normativa SLTI/MP nº 1, de 19/01/2010, nos seguintes termos: O gerenciamento dos resíduos originários da contratação deverá obedecer às diretrizes técnicas e procedimentos do Programa Municipal de Gerenciamento de Resíduos da Construção Civil, ou do Projeto de Gerenciamento de Resíduos da Construção Civil apresentado ao órgão competente, conforme o caso; Nos termos dos artigos 3º e 10º da Resolução CONAMA nº 307, de 05/07/2002, a CONTRATADA deverá providenciar a destinação ambientalmente adequada dos resíduos da construção civil originários da contratação, obedecendo, no que couber, aos seguintes procedimentos: resíduos Classe A (reutilizáveis ou recicláveis como agregados): deverão ser reutilizados ou reciclados na forma de agregados, ou encaminhados a aterros de resíduos classe A de preservação de material para usos futuros; resíduos Classe B (recicláveis para outras destinações): deverão ser reutilizados, reciclados ou encaminhados a áreas de armazenamento temporário, sendo dispostos de modo a permitir a sua utilização ou reciclagem futura; resíduos Classe C (para os quais não foram desenvolvidas tecnologias ou aplicações economicamente viáveis que permitam a sua reciclagem/recuperação): deverão ser armazenados, transportados e destinados em conformidade com as normas técnicas específicas; resíduos Classe D (perigosos, contaminados ou prejudiciais à saúde): deverão ser armazenados, transportados, reutilizados e destinados em conformidade com as normas técnicas específicas. Em nenhuma hipótese a Contratada poderá dispor os resíduos originários da contratação em aterros de resíduos sólidos urbanos, áreas de "bota fora", encostas, corpos d'água, lotes vagos e áreas protegidas por Lei, bem como em áreas não licenciadas;

Para fins de fiscalização do fiel cumprimento do Programa Municipal de Gerenciamento de Resíduos da Construção Civil, ou do Projeto de Gerenciamento de Resíduos da Construção Civil, conforme o caso, a contratada comprovará, sob pena de multa, que todos os resíduos removidos estão acompanhados de Controle de Transporte de Resíduos, em conformidade com as normas da Agência Brasileira de Normas Técnicas - ABNT, ABNT NBR ns. 15.112, 15.113, 15.114, 15.115 e 15.116, de 2004. Observar as seguintes diretrizes de caráter ambiental: Qualquer instalação, equipamento ou processo, situado em local fixo, que libere ou emita matéria para a atmosfera, por emissão pontual ou fugitiva, utilizado na execução contratual, deverá respeitar os limites máximos de emissão de poluentes admitidos na Resolução CONAMA nº 382, de 26/12/2006, e legislação correlata, de acordo com o poluente e o tipo de fonte; Na execução contratual, conforme o caso, a emissão de ruídos não poderá ultrapassar os níveis

considerados aceitáveis pela Norma NBR-10.151 - Avaliação do Ruído em Áreas Habitadas visando o conforto da comunidade, da Associação Brasileira de Normas Técnicas - ABNT, ou aqueles estabelecidos na NBR-10.152 - Níveis de Ruído para conforto acústico, da Associação Brasileira de Normas Técnicas - ABNT, nos termos da Resolução CONAMA nº 01, de 08/03/90, e legislação correlata; Nos termos do artigo 4º, § 3º, da Instrução Normativa SLTI/MPOG nº 1, de 19/01/2010, deverão ser utilizados, na execução contratual, agregados reciclados, sempre que existir a oferta de tais materiais, capacidade de suprimento e custo inferior em relação aos agregados naturais, inserindo-se na planilha de formação de preços os custos correspondentes;

Responder por qualquer acidente de trabalho na execução dos serviços, por uso indevido de patentes registradas em nome de terceiros, por qualquer causa de destruição, danificação, defeitos ou incorreções dos serviços ou dos bens da Contratante, de seus funcionários ou de terceiros, ainda que ocorridos em via pública junto à obra.

Realizar, conforme o caso, por meio de laboratórios previamente aprovados pela fiscalização e sob suas custas, os testes, ensaios, exames e provas necessárias ao controle de qualidade dos materiais, serviços e equipamentos a serem aplicados nos trabalhos, conforme procedimento previsto neste Projeto Básico e demais documentos anexos;

Providenciar, conforme o caso, as ligações definitivas das utilidades previstas no projeto (água, esgoto, gás, energia elétrica, telefone, etc.), bem como atuar junto aos órgãos federais, estaduais e municipais e concessionárias de serviços públicos para a obtenção de licenças e regularização dos serviços e atividades concluídas (ex.: Habite-se, Licença Ambiental de Operação, etc.);

Apresentar a comprovação, conforme solicitado pela contratada, do cumprimento das obrigações trabalhistas, previdenciárias e para com o FGTS, em relação aos empregados da contratada que efetivamente participarem da execução do contrato; Em caso de descumprimento das obrigações trabalhistas, previdenciárias e para com o FGTS, haverá retenção do pagamento da fatura mensal, em valor proporcional ao inadimplemento, até que a situação seja regularizada e não havendo quitação das obrigações por parte da contratada no prazo de quinze dias, aceitar que contratante efetue o pagamento das obrigações diretamente aos empregados da contratada que tenham participado da execução dos serviços objeto do contrato;

Inscriver a Obra no Cadastro Nacional de Obras – CNO da Receita Federal do Brasil em até 30 (trinta) dias contados do início das atividades, em conformidade com a Instrução Normativa RFB nº 1845, de 22 de Novembro de 2018.

Vistoria para a licitação:

Para o correto dimensionamento e elaboração de sua proposta, o licitante deverá realizar vistoria nas instalações do local de execução dos serviços, acompanhado por servidor designado para esse fim, em dias úteis, das 08:00 horas às 12:00 horas, devendo o agendamento ser efetuado previamente pelo e-mail educacao@congonghinas.pr.gov.br.

O prazo para vistoria iniciar-se-á no dia útil seguinte ao da publicação do Edital, estendendo-se até o dia útil anterior à data prevista para a abertura da sessão pública.

Para a vistoria o licitante, ou o seu representante legal, deverá estar devidamente identificado, apresentando documento de identidade civil e documento expedido pela empresa comprovando sua habilitação para a realização da vistoria.

A licitante deverá declarar que tomou conhecimento de todas as informações e das condições locais para o cumprimento das obrigações objeto da licitação.

Execução do Objeto:

A ordem de serviço só será emitida após a liberação da transferência especial da União.

Após a assinatura do contrato, a contratada deverá apresentar o seguro garantia da obra, assim como seu comprovante de pagamento e ART de execução quitada para geração da ordem de serviço.

Após a assinatura da ordem de serviço, a empresa terá o prazo de 5 (cinco) dias úteis para início da obra, cujas etapas observarão o cronograma em anexo.

Apresentar comprovante de inscrição da Obra no Cadastro Nacional de Obras – CNO da Receita Federal do Brasil em até 30 (trinta) dias contados do início das atividades, em conformidade com a Instrução Normativa RFB nº 1845, de 22 de Novembro de 2018.

Vigência: O prazo para a execução dos serviços será de 6 (seis) meses, conforme cronograma, a partir da data de expedição da Ordem de Serviço e a vigência contratual de 12 (doze) meses.

5. Levantamento de Mercado

No levantamento de mercado, a opção mais vantajosa encontrada é a contratação de uma empresa de construção civil através de licitação. Esse processo garante uma escolha transparente e competitiva, assegurando a seleção de uma empresa qualificada e com preços justos para a reforma e ampliação da Escola Municipal do Campo Patrimônio do Vaz. A estimativa dos preços é baseada na tabela SINAPI (Sistema Nacional de Pesquisa de Custos e Índices da Construção Civil), que fornece referência confiável para custos de construção.

6. Descrição da solução como um todo

A reforma e ampliação da Escola Municipal do Campo Patrimônio do Vaz visa oferecer um espaço amplo e seguro, adequado para o atendimento do Ensino Fundamental I – Anos Iniciais, abarcando alunos de mais duas escolas. A execução da obra garantirá um ambiente seguro, funcional e moderno, propício para o desenvolvimento pedagógico, motor e social dos alunos, melhorando a qualidade educacional e ampliando a capacidade de atendimento à comunidade.

7. Estimativa das Quantidades a serem Contratadas

A estimativa das quantidades foi elaborada com base na quantidade atual e futura de alunos matriculados na Escola Municipal do Campo Patrimônio do Vaz.

A Solicitação de Compra Nº 49/2024, junto com as planilhas orçamentárias em anexo detalham todos os itens e serviços e suas respectivas quantidades estimadas, os quais foram alinhados com as necessidades identificadas.

8. Estimativa do Valor da Contratação

Valor (R\$): 551.371,65

O valor estimado da presente contratação é de quinhentos e cinquenta e um mil, trezentos e setenta e um reais e sessenta e cinco centavos.

9. Justificativa para o Parcelamento ou não da Solução

Para obras de reforma e ampliação de edifícios, é mais viável técnica e administrativamente que os serviços sejam executados por uma única empresa. Dividir os serviços entre diferentes contratados pode comprometer a responsabilidade técnica e o gerenciamento da obra. Concentrar a responsabilidade e garantia dos resultados em uma única pessoa jurídica permite um maior controle da execução dos serviços por parte da administração.

10. Contratações Correlatas e/ou Interdependentes

Na presente demanda não é necessária uma contratação correlata ou interdependente.

11. Alinhamento entre a Contratação e o Planejamento

A contratação pretendida está alinhada com o planejamento da Secretaria Municipal de Educação com o objetivo de manter as atividades diárias desempenhadas.

12. Benefícios a serem alcançados com a contratação

Oferecer um espaço amplo, seguro e ideal para o melhor desenvolvimento pedagógico, motor e social dos alunos da Escola Municipal do Campo Patrimônio do Vaz.

13. Providências a serem Adotadas

Não serão necessárias providências a serem adotadas.

14. Possíveis Impactos Ambientais

Os possíveis impactos ambientais encontram-se em documento anexo a este Estudo Técnico Preliminar.

15. Declaração de Viabilidade

Esta equipe de planejamento declara viável esta contratação.

15.1. Justificativa da Viabilidade

O presente Estudo Técnico Preliminar, considerando as necessidades elencadas pela área requisitante e os demais aspectos normativos, conclui pela VIABILIDADE DA CONTRATAÇÃO, uma vez considerados os seus potenciais benefícios.

16. Responsáveis

Todas as assinaturas eletrônicas seguem o horário oficial de Brasília e fundamentam-se no §3º do Art. 4º do Decreto nº 10.543, de 13 de novembro de 2020.

ANNA GABRIELLA
FURLANETTO
COELHO:05413565933

Digitally signed by ANNA
GABRIELLA FURLANETTO
COELHO:05413565933
Date: 2024.06.12 14:08:31 -03'00'

ANNA GABRIELLA FURLANETTO COELHO
Secretária Municipal de Educação



PREFEITURA DO MUNICÍPIO DE CONGONHINHAS

DIVISÃO DE LICITAÇÃO

PREFEITURA DO MUNICÍPIO DE CONGONHINHAS – UASG 987517

PREGÃO ELETRÔNICO Nº XXXX/2024
Processo Administrativo nº XXXX/2024

TERMO DE CONTRATO ADMINISTRATIVO Nº/2024
 DE SERVIÇOS CONTÍNUOS COM REGIME DE
 DEDICAÇÃO EXCLUSIVA DE MÃO DE OBRA, QUE FAZEM
 ENTRE MUNICÍPIO DE CONGONHINHAS E A EMPRESA

.....

O MUNICÍPIO DE CONGONHINHAS, Pessoa Jurídica de Direito Público Interno, com sede na Av. Dr. Davi Xavier da Silva, 266, Centro, na cidade de Congonhinhas/Estado do Paraná, inscrito no CNPJ sob o nº 75.825.828/0001-88, neste ato representado pelo Sr. José Olegário Ribeiro Lopes, Prefeito do Municipal, nomeado pela ATA de Transição de Cardo, de 01 de janeiro de 2021, publicada no Jornal de Circulação regional – A Cidade regional em 08 de janeiro de 2021, portador da Matrícula Funcional nº 1954, doravante denominado **CONTRATANTE**, e a empresa inscrito no CNPJ/MF sob o nº, sediado na, nº, Bairro, em Estado de, doravante designada **CONTRATADA**, neste ato representado(a) por (nome e função no contratado), conforme atos constitutivos da empresa **OU** procuração apresentada nos autos, tendo em vista o que consta no Processo nº e em observância às disposições da Lei nº 14.133, de 1º de abril de 2021, e demais legislação aplicável, resolvem celebrar o presente Termo de Contrato, decorrente do Pregão Eletrônico nº. .../2024, mediante as cláusulas e condições a seguir enunciadas.

CLÁUSULA PRIMEIRA – OBJETO

1.1. O objeto do presente instrumento é a contratação de serviços contínuos de, a serem executados com regime de dedicação exclusiva de mão de obra, nas condições estabelecidas no Termo de Referência.

1.2. Objeto da contratação:

ITEM	ESPECIFICAÇÃO	CATSER	UNIDADE DE MEDIDA	QUANTIDADE	VALOR UNITÁRIO	VALOR TOTAL
1						
2						
3						
...						



PREFEITURA DO MUNICÍPIO DE CONGONHINHAS

DIVISÃO DE LICITAÇÃO

1.3. Vinculam esta contratação, independentemente de transcrição:

- 1.3.1. O Termo de Referência;
- 1.3.2. O Edital da Licitação;
- 1.3.3. A Proposta do contratado;
- 1.3.4. Eventuais anexos dos documentos supracitados.

CLÁUSULA SEGUNDA – VIGÊNCIA E PRORROGAÇÃO

2.1. O prazo de vigência da contratação é de contados do(a) prorrogável sucessivamente por até 10 anos, na forma dos artigos 106 e 107 da Lei nº 14.133, de 2021.

2.2. A prorrogação de que trata este item é condicionada ao ateste, pela autoridade competente, de que as condições e os preços permanecem vantajosos para a Administração, permitida a negociação com o contratado, atentando, ainda, para o cumprimento dos seguintes requisitos:

- a) Estar formalmente demonstrado no processo que a forma de prestação dos serviços tem natureza continuada;
- b) Seja juntado relatório que discorra sobre a execução do contrato, com informações de que os serviços tenham sido prestados regularmente;
- c) Seja juntada justificativa e motivo, por escrito, de que a Administração mantém interesse na realização do serviço;
- d) Haja manifestação expressa do contratado informando o interesse na prorrogação;
- e) Seja comprovado que o contratado mantém as condições iniciais de habilitação.

2.3. O contratado não tem direito subjetivo à prorrogação contratual.

2.4. A prorrogação de contrato deverá ser promovida mediante celebração de termo aditivo.

2.5. Nas eventuais prorrogações contratuais, os custos não renováveis já pagos ou amortizados ao longo do primeiro período de vigência da contratação deverão ser reduzidos ou eliminados como condição para a renovação.

2.6. O contrato não poderá ser prorrogado quando o contratado tiver sido penalizado nas sanções de declaração de inidoneidade ou impedimento de licitar e contratar com poder público, observadas as abrangências de aplicação.

CLÁUSULA TERCEIRA – MODELOS DE EXECUÇÃO E GESTÃO CONTRATUAIS

3.1. O regime de execução contratual, os modelos de gestão e de execução, assim como os prazos e condições de conclusão, entrega, observação e recebimento do objeto constam no Termo de Referência, anexo a este Contrato.

CLÁUSULA QUARTA – SUBCONTRATAÇÃO

4.1. *Não será admitida a subcontratação do objeto contratual.*

OU

4.2. *É permitida a subcontratação parcial do objeto, até o limite de% (..... por cento) do valor total do contrato, nas seguintes condições:*

4.3. *É vedada a subcontratação completa ou da parcela principal da obrigação, abaixo discriminada:*



PREFEITURA DO MUNICÍPIO DE CONGONHINHAS

DIVISÃO DE LICITAÇÃO

- 4.3.1. ...
- 4.3.2. ...
- 4.4. *Poderão ser subcontratadas as seguintes parcelas do objeto:*
- 4.4.1.
- 4.4.2.
- 4.5. *Em qualquer hipótese de subcontratação, permanece a responsabilidade integral do contratado pela perfeita execução contratual, cabendo-lhe realizar a supervisão e coordenação das atividades do subcontratado, bem como responder perante o contratante pelo rigoroso cumprimento das obrigações contratuais correspondentes ao objeto da subcontratação.*
- 4.6. *A subcontratação depende de autorização prévia do contratante, a quem incumbe avaliar se o subcontratado cumpre os requisitos de qualificação técnica necessários para a execução do objeto.*
- 4.7. *O contratado apresentará à Administração documentação que comprove a capacidade técnica do subcontratado, que será avaliada e juntada aos autos do processo correspondente.*
- 4.8. *É vedada a subcontratação de pessoa física ou jurídica, se aquela ou os dirigentes desta mantiverem vínculo de natureza técnica, comercial, econômica, financeira, trabalhista ou civil com dirigente do órgão ou entidade contratante ou com agente público que desempenhe função na contratação ou atue na fiscalização ou na gestão do contrato, ou se deles forem cônjuge, companheiro ou parente em linha reta, colateral, ou por afinidade, até o terceiro grau.*
- 4.9. *Caso tenha sido formulada no Termo de Referência a exigência de subcontratação de microempresas ou empresas de pequeno porte (art. 48, II, da Lei Complementar n. 123, de 2006, e art. 7º, do Decreto n.º 8.538, de 2015), além do regramento acima, deverão ser observadas as seguintes disposições específicas:*
- 4.9.1. *O CONTRATADO deverá apresentar, ao longo da vigência contratual, sempre que solicitada, a documentação de regularidade fiscal das microempresas e empresas de pequeno porte subcontratadas, sob pena de rescisão, aplicando-se o prazo para regularização previsto no § 1º do art. 4º do Decreto n.º 8.538, de 2015;*
- 4.9.2. *O CONTRATADO deverá substituir a subcontratada, no prazo máximo de trinta dias, na hipótese de extinção da subcontratação, mantendo o percentual originalmente subcontratado até a sua execução total, notificando o CONTRATANTE, sob pena de rescisão, sem prejuízo das sanções cabíveis, ou a demonstrar a inviabilidade da substituição, hipótese em que ficará responsável pela execução da parcela originalmente subcontratada; e*
- 4.9.3. *O CONTRATADO será responsável pela padronização, pela compatibilidade, pelo gerenciamento centralizado e pela qualidade da subcontratação.*
- 4.9.4. *Os empenhos e pagamentos referentes às parcelas subcontratadas serão destinados diretamente às microempresas e empresas de pequeno porte subcontratadas.*

CLÁUSULA QUINTA - PREÇO

- 5.1. O valor mensal da contratação é de R\$ (.....), perfazendo o valor total de R\$ (.....).
- 5.2. No valor acima estão incluídas todas as despesas ordinárias diretas e indiretas decorrentes da execução do objeto, inclusive tributos e/ou impostos, encargos sociais, trabalhistas, previdenciários, fiscais e comerciais incidentes, taxa de administração, frete, seguro e outros necessários ao cumprimento integral do objeto da contratação.



PREFEITURA DO MUNICÍPIO DE CONGONHINHAS

DIVISÃO DE LICITAÇÃO

5.3. O valor acima é meramente estimativo, de forma que os pagamentos devidos ao contratado dependerão dos quantitativos efetivamente fornecidos.

CLÁUSULA SEXTA - PAGAMENTO

6.1. O prazo para pagamento ao contratado e demais condições a ele referentes, inclusive quanto à utilização da Conta-Depósito Vinculada - bloqueada para movimentação ou do Pagamento pelo Fato Gerador, encontram-se definidos no Termo de Referência, anexo a este Contrato.

CLÁUSULA SÉTIMA - REPACTUAÇÃO DOS PREÇOS CONTRATADOS

7.1. Os preços contratados serão repactuados para manutenção do equilíbrio econômico-financeiro, após o interregno de um ano, mediante solicitação do contratado.

7.2. O interregno mínimo de 1 (um) ano para a primeira repactuação será contado:

- a. Para os custos relativos à mão de obra, vinculados à data-base da categoria profissional: a partir da data de início dos efeitos financeiros do acordo, convenção ou dissídio coletivo de trabalho ao qual a proposta estiver vinculada, relativo a cada categoria profissional abrangida pelo contrato;
- b. Para os custos decorrentes do mercado: a partir da apresentação da proposta.

7.3. Nas repactuações subsequentes à primeira, o interregno mínimo de 1 (um) ano será contado a partir da data da última repactuação correspondente à mesma parcela objeto da nova solicitação.

7.3.1. Entende-se como última repactuação a data em que iniciados seus efeitos financeiros, independentemente daquela apostilada.

7.4. A repactuação poderá ser dividida em tantas parcelas quantas forem necessárias, observado o princípio da anualidade do reajuste de preços da contratação, podendo ser realizada em momentos distintos para discutir a variação de custos que tenham sua anualidade resultante em datas diferenciadas, como os decorrentes de mão de obra e os decorrentes dos insumos necessários à execução dos serviços. (art. 135, § 4º, da Lei n.º 14.133/2021).

7.5. Quando a contratação envolver mais de uma categoria profissional, a repactuação dos custos contratuais decorrentes da mão de obra poderá ser dividida em tantos quantos forem os acordos, convenções ou dissídios coletivos de trabalho das respectivas categorias. (art. 135, § 5º, da Lei n.º 14.133/2021)

7.6. É vedada a inclusão, por ocasião da repactuação, de benefícios não previstos na proposta inicial, exceto quando se tornarem obrigatórios por força de lei, acordo, convenção ou dissídio coletivo de trabalho.

7.7. Na repactuação, o contratante não se vinculará às disposições contidas em acordos, convenções ou dissídios coletivos de trabalho que tratem de obrigações e direitos que somente se aplicam aos contratos com a Administração Pública, de matéria não trabalhista, de pagamento de participação dos trabalhadores nos lucros ou resultados do contratado, ou que estabeleçam direitos não previstos em lei, como valores ou índices obrigatórios de encargos sociais ou previdenciários, bem como de preços para os insumos relacionados ao exercício da atividade. (art. 135, §§ 1º e 2º, da Lei n.º 14.133/2021)

7.8. Quando a repactuação solicitada se referir aos custos da mão de obra, o contratado efetuará a comprovação da variação dos custos por meio de Planilha de Custos e Formação de Preços, acompanhada da apresentação do novo acordo, convenção ou sentença normativa da categoria profissional abrangida pelo contrato.

7.8.1. A repactuação para reajustamento do contrato em razão de novo Acordo, Convenção ou Dissídio Coletivo de Trabalho deve repassar integralmente o aumento de custos da mão de obra decorrente desses instrumentos.



PREFEITURA DO MUNICÍPIO DE CONGONHINHAS

DIVISÃO DE LICITAÇÃO

7.9. Quando a repactuação solicitada pelo contratado se referir aos custos decorrentes do mercado, o respectivo aumento será apurado mediante a aplicação do Índice de reajustamento (indicar o Índice a ser adotado), com base na seguinte fórmula:

$R = V (I - I^0) / I^0$, onde:

R = Valor do reajustamento procurado;

V = Valor contratual correspondente à parcela dos custos decorrentes do mercado a ser reajustada;

I^0 = Índice inicial - refere-se ao Índice de custos ou de preços correspondente à data de apresentação da proposta;

I = Índice relativo ao mês do reajustamento

7.10. No caso de atraso ou não divulgação do Índice de reajustamento, o contratante pagará ao contratado a importância calculada pela última variação conhecida, liquidando a diferença correspondente tão logo seja divulgado o Índice definitivo; fica o contratado obrigado a apresentar memória de cálculo referente ao reajustamento de preços do valor remanescente, sempre que este ocorrer.

7.11. Nas aferições finais, o Índice utilizado para a repactuação dos custos decorrentes do mercado será, obrigatoriamente, o definitivo.

7.12. Caso o Índice estabelecido venha a ser extinto ou de qualquer forma não possa mais ser utilizado, será adotado, em substituição, o que vier a ser determinado pela legislação então em vigor.

7.13. Na ausência de previsão legal quanto ao Índice substituto, as partes elegerão novo Índice oficial, para reajustamento do preço do valor remanescente dos custos decorrentes do mercado, por meio de termo aditivo.

7.14. Independentemente do requerimento de repactuação dos custos decorrentes do mercado, o contratante verificará, a cada anualidade, se houve deflação do Índice adotado que justifique o recálculo dos custos em valor menor, promovendo, em caso positivo, a redução dos valores correspondentes da planilha contratual.

7.15. Os efeitos financeiros da repactuação decorrente da variação dos custos contratuais de mão de obra vinculados aos acordos, às convenções ou aos dissídios coletivos de trabalho retroagirão, quando for o caso, à data do início dos efeitos financeiros do novo acordo, convenção ou sentença normativa que fundamenta a repactuação.

7.16. Os novos valores contratuais decorrentes das repactuações poderão se iniciar em data futura, desde que assim acordado entre as partes, sem prejuízo da contagem da anualidade para concessão das repactuações futuras.

7.17. Os efeitos financeiros da repactuação ficarão restritos exclusivamente aos itens que a motivaram, e apenas em relação à diferença porventura existente.

7.18. O pedido de repactuação deverá ser formulado durante a vigência do contrato e antes de eventual prorrogação ou encerramento contratual, sob pena de preclusão.

7.19. Caso, na data da prorrogação contratual, ainda não tenha sido celebrado o novo acordo, convenção ou dissídio coletivo da categoria, ou ainda não tenha sido possível ao contratante ou ao contratado proceder aos cálculos devidos, deverá ser inserida cláusula no termo aditivo de prorrogação para resguardar o direito futuro à repactuação, a ser exercido tão logo se disponha dos valores reajustados, sob pena de preclusão.

7.20. A extinção do contrato não configurará óbice para o deferimento da repactuação solicitada tempestivamente, hipótese em que será concedida por meio de termo indenizatório.



PREFEITURA DO MUNICÍPIO DE CONGONHINHAS

DIVISÃO DE LICITAÇÃO

- 7.21. O contratante decidirá sobre o pedido de repactuação de preços em até (indicar o prazo), contado da data do fornecimento, pelo contratado, da documentação comprobatória da variação dos custos a serem repactuados. (art. 92, § 6º, c/c o art. 135, § 6º)
- 7.22. O prazo referido no subitem anterior ficará suspenso enquanto o contratado não cumprir os atos ou apresentar a documentação solicitada pelo contratante para a comprovação da variação dos custos.
- 7.23. A repactuação de preços será formalizada por apostilamento.
- 7.24. As repactuações não interferem no direito das partes de solicitar, a qualquer momento, a manutenção do equilíbrio econômico dos contratos com base no disposto no art. 124, inciso II, alínea "d", da Lei nº 14.133, de 2021.
- 7.25. O contratado deverá complementar a garantia contratual anteriormente prestada, de modo que se mantenha a proporção inicial em relação ao valor contratado.
- 7.26. A majoração da tarifa de transporte público gera a possibilidade de revisão do item relativo aos valores pagos a título de vale-transporte, constante da Planilha de Custos e Formação de Preços do presente Contrato, desde que comprovada pelo contratado a sua efetiva repercussão sobre os preços contratados.
- 7.27. A revisão dos custos relativos ao vale-transporte será formalizada por apostilamento.

CLÁUSULA OITAVA - OBRIGAÇÕES DO CONTRATANTE

- 8.1. São obrigações do Contratante:
- 8.2. Exigir o cumprimento de todas as obrigações assumidas pelo Contratado, de acordo com o contrato e seus anexos;
- 8.3. Receber o objeto no prazo e condições estabelecidas no Termo de Referência;
- 8.4. Notificar o Contratado, por escrito, sobre vícios, defeitos ou incorreções verificadas no objeto fornecido, para que seja por ele substituído, reparado ou corrigido, no total ou em parte, às suas expensas;
- 8.5. Acompanhar e fiscalizar a execução do contrato e o cumprimento das obrigações pelo Contratado;
- 8.6. Comunicar a empresa para emissão de Nota Fiscal relativa à parcela incontroversa da execução do objeto, para efeito de liquidação e pagamento, quando houver controvérsia sobre a execução do objeto, quanto à dimensão, qualidade e quantidade, conforme o art. 143 da Lei nº 14.133, de 2021;
- 8.7. Efetuar o pagamento ao Contratado do valor correspondente à execução do objeto, no prazo, forma e condições estabelecidos no presente Contrato e no Termo de Referência;
- 8.8. Aplicar ao Contratado as sanções previstas na lei e neste Contrato;
- 8.9. Não praticar atos de ingerência na administração do contratado, tais como (art. 48 da Lei nº 14.133/2021):
- 8.9.1. indicar pessoas expressamente nominadas para executar direta ou indiretamente o objeto contratado;
 - 8.9.2. fixar salário inferior ao definido em lei ou em ato normativo a ser pago pelo contratado;
 - 8.9.3. estabelecer vínculo de subordinação com funcionário do contratado;
 - 8.9.4. definir forma de pagamento mediante exclusivo reembolso dos salários pagos;
 - 8.9.5. demandar a funcionário do contratado a execução de tarefas fora do escopo do objeto da contratação;



PREFEITURA DO MUNICÍPIO DE CONGONHINHAS

DIVISÃO DE LICITAÇÃO

- 8.9.6. prever exigências que constituam intervenção indevida da Administração na gestão interna do contratado.
- 8.10. Cientificar o órgão de representação judicial da Advocacia-Geral da União para adoção das medidas cabíveis quando do descumprimento de obrigações pelo Contratado;
- 8.11. Explicitamente emitir decisão sobre todas as solicitações e reclamações relacionadas à execução do presente Contrato, ressalvados os requerimentos manifestamente impertinentes, meramente protelatórios ou de nenhum interesse para a boa execução do ajuste.
- 8.11.1. A Administração terá o prazo de XXXXXXXX, a contar da data do protocolo do requerimento para decidir, admitida a prorrogação motivada, por igual período.
- 8.12. Responder eventuais pedidos de reestabelecimento do equilíbrio econômico-financeiro feitos pelo contratado no prazo máximo de XXXXXXXX.
- 8.13. Notificar os emitentes das garantias quanto ao início de processo administrativo para apuração de descumprimento de cláusulas contratuais (§4º, do art. 137, da Lei nº 14.133, de 2021).
- 8.14. Comunicar o Contratado na hipótese de posterior alteração do projeto pelo Contratante, no caso do art. 93, §2º, da Lei nº 14.133, de 2021.
- 8.15. A Administração não responderá por quaisquer compromissos assumidos pelo Contratado com terceiros, ainda que vinculados à execução do contrato, bem como por qualquer dano causado a terceiros em decorrência de ato do Contratado, de seus empregados, prepostos ou subordinados.

CLÁUSULA NONA - OBRIGAÇÕES DO CONTRATADO

- 9.1. O Contratado deve cumprir todas as obrigações constantes deste Contrato e de seus anexos, assumindo como exclusivamente seus os riscos e as despesas decorrentes da boa e perfeita execução do objeto, observando, ainda, as obrigações a seguir dispostas:
- 9.2. Manter preposto aceito pela Administração no local da obra ou do serviço para representá-lo na execução do contrato.
- 9.2.1. A indicação ou a manutenção do preposto da empresa poderá ser recusada pelo órgão ou entidade, desde que devidamente justificada, devendo a empresa designar outro para o exercício da atividade.
- 9.3. Atender às determinações regulares emitidas pelo fiscal do contrato ou autoridade superior (art. 137, II) e prestar todo esclarecimento ou informação por eles solicitados;
- 9.4. Alocar os empregados necessários ao perfeito cumprimento das cláusulas deste contrato, com habilitação e conhecimento adequados, fornecendo os materiais, equipamentos, ferramentas e utensílios demandados, cuja quantidade, qualidade e tecnologia deverão atender às recomendações de boa técnica e a legislação de regência;
- 9.5. Reparar, corrigir, remover, reconstruir ou substituir, às suas expensas, no total ou em parte, no prazo fixado pelo fiscal do contrato, os serviços nos quais se verificarem vícios, defeitos ou incorreções resultantes da execução ou dos materiais empregados;
- 9.6. Responsabilizar-se pelos vícios e danos decorrentes da execução do objeto, de acordo com o Código de Defesa do Consumidor (Lei nº 8.078, de 1990), bem como por todo e qualquer dano causado à Administração ou terceiros, não reduzindo essa responsabilidade a fiscalização ou o acompanhamento da execução contratual pelo Contratante, que ficará autorizado a descontar dos pagamentos devidos ou da garantia, caso exigida no edital, o valor correspondente aos danos sofridos;



PREFEITURA DO MUNICÍPIO DE CONGONHINHAS

DIVISÃO DE LICITAÇÃO

- 9.7. Não contratar, durante a vigência do contrato, cônjuge, companheiro ou parente em linha reta, colateral ou por afinidade, até o terceiro grau, de dirigente do contratante ou de agente público que tenha desempenhado função na licitação ou que atue na fiscalização ou gestão do contrato, nos termos do artigo 48, parágrafo único, da Lei nº 14.133, de 2021;
- 9.8. Vedar a utilização, na execução dos serviços, de empregado que seja familiar de agente público ocupante de cargo em comissão ou função de confiança no órgão contratante, nos termos do artigo 7º do Decreto nº 7.203, de 2010;
- 9.9. Quando não for possível a verificação da regularidade no Sistema de Cadastro de Fornecedores – SICAF, o contratado deverá entregar ao setor responsável pela fiscalização do contrato, até o dia trinta do mês seguinte ao da prestação dos serviços, os seguintes documentos: 1) prova de regularidade relativa à Seguridade Social; 2) certidão conjunta relativa aos tributos federais e à Dívida Ativa da União; 3) certidões que comprovem a regularidade perante a Fazenda Municipal ou Distrital do domicílio ou sede do contratado; 4) Certidão de Regularidade do FGTS – CRF; e 5) Certidão Negativa de Débitos Trabalhistas – CNDT;
- 9.10. Responsabilizar-se pelo cumprimento das obrigações previstas em Acordo, Convenção, Dissídio Coletivo de Trabalho ou equivalentes das categorias abrangidas pelo contrato, por todas as obrigações trabalhistas, sociais, previdenciárias, tributárias e as demais previstas em legislação específica, cuja inadimplência não transfere a responsabilidade ao Contratante;
- 9.11. Comunicar ao Fiscal do contrato, no prazo de 24 (vinte e quatro) horas, qualquer ocorrência anormal ou acidente que se verifique no local dos serviços.
- 9.12. Prestar todo esclarecimento ou informação solicitada pelo Contratante ou por seus prepostos, garantindo-lhes o acesso, a qualquer tempo, ao local dos trabalhos, bem como aos documentos relativos à execução do empreendimento.
- 9.13. Paralisar, por determinação do Contratante, qualquer atividade que não esteja sendo executada de acordo com a boa técnica ou que ponha em risco a segurança de pessoas ou bens de terceiros.
- 9.14. Promover a guarda, manutenção e vigilância de materiais, ferramentas, e tudo o que for necessário à execução do objeto, durante a vigência do contrato.
- 9.15. Conduzir os trabalhos com estrita observância às normas da legislação pertinente, cumprindo as determinações dos Poderes Públicos, mantendo sempre limpo o local dos serviços e nas melhores condições de segurança, higiene e disciplina.
- 9.16. Submeter previamente, por escrito, ao Contratante, para análise e aprovação, quaisquer mudanças nos métodos executivos que fujam às especificações do memorial descritivo ou instrumento congênere.
- 9.17. Não permitir a utilização de qualquer trabalho do menor de dezesseis anos, exceto na condição de aprendiz para os maiores de quatorze anos, nem permitir a utilização do trabalho do menor de dezoito anos em trabalho noturno, perigoso ou insalubre;
- 9.18. Manter durante toda a vigência do contrato, em compatibilidade com as obrigações assumidas, todas as condições exigidas para habilitação na licitação;
- 9.19. Cumprir, durante todo o período de execução do contrato, a reserva de cargos prevista em lei para pessoa com deficiência, para reabilitado da Previdência Social ou para aprendiz, bem como as reservas de cargos previstas na legislação (art. 116);
- 9.20. Comprovar a reserva de cargos a que se refere a cláusula acima, no prazo fixado pelo fiscal do contrato, com a indicação dos empregados que preencheram as referidas vagas (art. 116, parágrafo único);
- 9.21. Guardar sigilo sobre todas as informações obtidas em decorrência do cumprimento do contrato;

**PREFEITURA DO MUNICÍPIO DE CONGONHINHAS****DIVISÃO DE LICITAÇÃO**

- 9.22. Arcar com o ônus decorrente de eventual equívoco no dimensionamento dos quantitativos de sua proposta, inclusive quanto aos custos variáveis decorrentes de fatores futuros e incertos, devendo complementá-los, caso o previsto inicialmente em sua proposta não seja satisfatório para o atendimento do objeto da contratação, exceto quando ocorrer algum dos eventos arrolados no art. 124, II, d, da Lei nº 14.133, de 2021;
- 9.23. Cumprir, além dos postulados legais vigentes de âmbito federal, estadual ou municipal, as normas de segurança do Contratante;
- 9.24. Assegurar aos seus trabalhadores ambiente de trabalho, inclusive equipamentos e instalações, em condições adequadas ao cumprimento das normas de saúde, segurança e bem-estar no trabalho;
- 9.25. Garantir o acesso do contratante, a qualquer tempo, ao local dos trabalhos, bem como aos documentos relativos à execução do empreendimento;
- 9.26. Promover a organização técnica e administrativa dos serviços, de modo a conduzi-los eficaz e eficientemente, de acordo com os documentos e especificações que integram o Termo de Referência, no prazo determinado;
- 9.27. Prestar os serviços dentro dos parâmetros e rotinas estabelecidos, fornecendo todos os materiais, equipamentos e utensílios em quantidade, qualidade e tecnologia adequadas, com a observância às recomendações aceitas pela boa técnica, normas e legislação;
- 9.28. Disponibilizar ao contratante os empregados devidamente uniformizados e identificados por meio de crachá, além de provê-los com os Equipamentos de Proteção Individual - EPI, quando for o caso;
- 9.29. Fornecer os uniformes a serem utilizados por seus empregados, conforme disposto no Termo de Referência, sem repassar quaisquer custos a estes;
- 9.30. Apresentar relação mensal dos empregados que expressamente optarem por não receber o vale-transporte;
- 9.31. Efetuar o pagamento dos salários dos empregados alocados na execução contratual mediante depósito na conta bancária de titularidade do trabalhador, em agência situada na localidade ou região metropolitana em que ocorre a prestação dos serviços, de modo a possibilitar a conferência do pagamento por parte da contratante. Em caso de impossibilidade de cumprimento desta disposição, o contratado deverá apresentar justificativa, a fim de que a Administração analise sua plausibilidade e possa verificar a realização do pagamento.
- 9.32. Autorizar o contratante, no momento da assinatura do contrato, a fazer o desconto nas faturas e realizar os pagamentos dos salários e demais verbas trabalhistas diretamente aos trabalhadores, bem como das contribuições previdenciárias e do FGTS, quando não demonstrado o cumprimento tempestivo e regular dessas obrigações, até o momento da regularização, sem prejuízo das sanções cabíveis;
- 9.33. Não permitir que o empregado designado para trabalhar em um turno preste seus serviços no turno imediatamente subsequente;
- 9.34. Atender às solicitações do contratante quanto à substituição dos empregados alocados, no prazo fixado pelo fiscal do contrato, nos casos em que ficar constatado descumprimento das obrigações relativas à execução do serviço, conforme descrito neste Termo de Referência;
- 9.35. Instruir seus empregados quanto à necessidade de acatar as normas internas da Administração;
- 9.36. Instruir seus empregados a respeito das atividades a serem desempenhadas, alertando-os a não executar atividades não abrangidas pelo contrato, devendo o contratado relatar ao contratante toda e qualquer ocorrência neste sentido, a fim de evitar desvio de função;



PREFEITURA DO MUNICÍPIO DE CONGONHINHAS

DIVISÃO DE LICITAÇÃO

- 9.37. Instruir seus empregados, no início da execução contratual, quanto à obtenção das informações de seus interesses junto aos órgãos públicos, relativas ao contrato de trabalho e obrigações a ele inerentes, adotando, entre outras, as seguintes medidas:
- 9.38. Viabilizar o acesso de seus empregados, via internet, por meio de senha própria, aos sistemas da Previdência Social e da Receita do Brasil, com o objetivo de verificar se as suas contribuições previdenciárias foram recolhidas, no prazo máximo de 60 (sessenta) dias, contados do início da prestação dos serviços ou da admissão do empregado;
- 9.39. Viabilizar a emissão do cartão cidadão pela Caixa Econômica Federal para todos os empregados, no prazo máximo de 60 (sessenta) dias, contados do início da prestação dos serviços ou da admissão do empregado;
- 9.40. Oferecer todos os meios necessários aos seus empregados para a obtenção de extratos de recolhimentos de seus direitos sociais, preferencialmente por meio eletrônico, quando disponível.
- 9.41. Não se beneficiar da condição de optante pelo Simples Nacional, salvo quando se tratar das exceções previstas no § 5º-C do art. 18 da Lei Complementar nº 123, de 14 de dezembro de 2006;
- 9.41.1. Comunicar formalmente à Receita Federal a assinatura do contrato de prestação de serviços mediante cessão de mão de obra, para fins de exclusão obrigatória do Simples Nacional, a contar do mês seguinte ao da contratação, conforme previsão do art.17, XII, art. 30, §1º, II, e do art. 31, II, todos da Lei Complementar nº 123/2006, salvo quando se tratar das exceções previstas no § 5º-C do art. 18 do mesmo diploma legal;
- 9.41.2. Para efeito de comprovação da comunicação, a contratado deverá apresentar cópia do ofício enviado à Receita Federal do Brasil, com comprovante de entrega e recebimento, comunicando a assinatura do contrato de prestação de serviços mediante cessão de mão de obra, até o último dia útil do mês subsequente ao da ocorrência da situação de vedação.
- 9.42. *Realizar os serviços de manutenção e assistência técnica no(s) seguinte(s) local(is) ... (inserir endereço(s));*
- 9.42.1. *O técnico deverá se deslocar ao local da repartição, salvo se o contratado tiver unidade de prestação de serviços em distância de [...] (inserir distância conforme avaliação técnica) do local demandado.*
- 9.43. *Realizar a transição contratual com transferência de conhecimento, tecnologia e técnicas empregadas, sem perda de informações, podendo exigir, inclusive, a capacitação dos técnicos do contratante ou da nova empresa que continuará a execução dos serviços;*
- 9.44. *Ceder ao Contratante todos os direitos patrimoniais relativos ao objeto contratado, o qual poderá ser livremente utilizado e/ou alterado em outras ocasiões, sem necessidade de nova autorização do Contratado.*
- 9.44.1. *Considerando que o projeto contratado se refere a obra imaterial de caráter tecnológico, insuscetível de privilégio, a cessão dos direitos a que se refere o subitem acima inclui o fornecimento de todos os dados, documentos e elementos de informação pertinentes à tecnologia de concepção, desenvolvimento, fixação em suporte físico de qualquer natureza e aplicação da obra.*
- 9.45. *Nos casos em que haja um número mínimo de vinte e cinco colaboradores alocados no contrato, destinar 8% das vagas exclusivamente para mulheres vítimas de violência doméstica;*
- 9.45.1. *As vagas reservadas serão destinadas prioritariamente para pretas e pardas, na proporção que essas mulheres representarem na unidade da federação da prestação do serviço segundo o último censo do IBGE, que no presente caso corresponde a %.*

**PREFEITURA DO MUNICÍPIO DE CONGONHINHAS****DIVISÃO DE LICITAÇÃO**

- 9.45.2. *Incluem-se entre as beneficiárias das vagas reservadas as mulheres trans, travestis e outras possibilidades do gênero feminino, conforme definido no art. 5º da Lei nº 11.340, de 7 de agosto de 2006.*
- 9.45.3. *Sempre que houver um desligamento, a contratada deverá buscar atender ao percentual mínimo de 8% com a nova contratação.*
- 9.45.4. *Se não houver mulheres elegíveis em número suficiente para preencher as vagas reservadas, a empresa poderá contratar livremente.*
- 9.45.5. *Para cálculo do percentual de vagas reservadas serão considerados todos os empregados alocados no contrato, incluindo folguistas e substitutos.*
- 9.45.6. *O percentual de mão-de-obra de que trata este item deverá ser mantido durante toda a execução contratual, ressalvado o subitem 9.45.4.*
- 9.45.7. *A contratada deve manter o sigilo da condição de violência doméstica da profissional que será alocada para a prestação do serviço.*

CLÁUSULA DÉCIMA- OBRIGAÇÕES PERTINENTES À LGPD

- 10.1. *As partes deverão cumprir a Lei nº 13.709, de 14 de agosto de 2018 (LGPD), quanto a todos os dados pessoais a que tenham acesso em razão do certame ou do contrato administrativo que eventualmente venha a ser firmado, a partir da apresentação da proposta no procedimento de contratação, independentemente de declaração ou de aceitação expressa.*
- 10.2. *Os dados obtidos somente poderão ser utilizados para as finalidades que justificaram seu acesso e de acordo com a boa-fé e com os princípios do art. 6º da LGPD.*
- 10.3. *É vedado o compartilhamento com terceiros dos dados obtidos fora das hipóteses permitidas em Lei.*
- 10.4. *A Administração deverá ser informada no prazo de 5 (cinco) dias úteis sobre todos os contratos de suboperação firmados ou que venham a ser celebrados pelo Contratado.*
- 10.5. *Terminado o tratamento dos dados nos termos do art. 15 da LGPD, é dever do contratado eliminá-los, com exceção das hipóteses do art. 16 da LGPD, incluindo aquelas em que houver necessidade de guarda de documentação para fins de comprovação do cumprimento de obrigações legais ou contratuais e somente enquanto não prescritas essas obrigações.*
- 10.6. *É dever do contratado orientar e treinar seus empregados sobre os deveres, requisitos e responsabilidades decorrentes da LGPD.*
- 10.7. *O Contratado deverá exigir de suboperadores e subcontratados o cumprimento dos deveres da presente cláusula, permanecendo integralmente responsável por garantir sua observância.*
- 10.8. *O Contratante poderá realizar diligência para aferir o cumprimento dessa cláusula, devendo o Contratado atender prontamente eventuais pedidos de comprovação formulados.*
- 10.9. *O Contratado deverá prestar, no prazo fixado pelo Contratante, prorrogável justificadamente, quaisquer informações acerca dos dados pessoais para cumprimento da LGPD, inclusive quanto a eventual descarte realizado.*
- 10.10. *Bancos de dados formados a partir de contratos administrativos, notadamente aqueles que se proponham a armazenar dados pessoais, devem ser mantidos em ambiente virtual controlado, com registro individual rastreável de tratamentos realizados (LGPD, art. 37), com cada acesso, data, horário e registro da finalidade, para efeito de responsabilização, em caso de eventuais omissões, desvios ou abusos.*

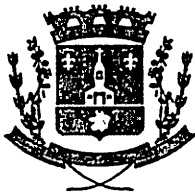

PREFEITURA DO MUNICÍPIO DE CONGONHINHAS

DIVISÃO DE LICITAÇÃO

10.10.1. Os referidos bancos de dados devem ser desenvolvidos em formato interoperável, a fim de garantir a reutilização desses dados pela Administração nas hipóteses previstas na LGPD.

10.11. O contrato está sujeito a ser alterado nos procedimentos pertinentes ao tratamento de dados pessoais, quando indicado pela autoridade competente, em especial a ANPD por meio de opiniões técnicas ou recomendações, editadas na forma da LGPD.

10.12. Os contratos e convênios de que trata o § 1º do art. 26 da LGPD deverão ser comunicados à autoridade nacional.

CLÁUSULA DÉCIMA PRIMEIRA – GARANTIA DE EXECUÇÃO (art. 92, XII)

11.1. A contratação conta com garantia de execução, nos moldes do art. 96 da Lei nº 14.133, de 2021, na modalidade XXXXXX, em valor correspondente a 5% (cinco por cento) do valor total/anual do contrato, limitada ao equivalente a 2 (dois) meses do custo da folha de pagamento dos empregados da contratada que venham a participar da execução dos serviços contratados.

OU

11.2. A contratação conta com garantia de execução do contrato, nos moldes do art. 96, combinado com art. 101, ambos da Lei nº 14.133, de 2021, na modalidade XXXXXX, em valor correspondente a 5% (cinco por cento) do valor total/anual do contrato, limitada ao equivalente a 2 (dois) meses do custo da folha de pagamento dos empregados da contratada que venham a participar da execução dos serviços contratados, acrescido do valor dos bens abaixo arrolados, dos quais o contratado será depositário:

- 11.2.1. BEM 1..... Valor
- 11.2.2. BEM 2 Valor
- 11.2.3. ...
- 11.2.4. TOTAL Valor total

OU

11.3. O contratado apresentará, no prazo máximo de 10 (dez) dias úteis, prorrogáveis por igual período, a critério do contratante, contado da assinatura do contrato, comprovante de prestação de garantia, podendo optar por caução em dinheiro ou títulos da dívida pública ou, ainda, pela fiança bancária, em valor correspondente a 5% (cinco por cento) do valor total/anual do contrato, limitada ao equivalente a 2 (dois) meses do custo da folha de pagamento dos empregados da contratada que venham a participar da execução dos serviços contratados.

OU

11.4. O contratado apresentará, no prazo máximo de 10 (dez) dias úteis, prorrogáveis por igual período, a critério do contratante, contado da assinatura do contrato, comprovante de prestação de garantia, podendo optar por caução em dinheiro ou títulos da dívida pública ou, ainda, pela fiança bancária, em valor correspondente a correspondente a 5% (cinco por cento) do valor total/anual do contrato, limitada ao equivalente a 2 (dois) meses do custo da folha de pagamento dos empregados da contratada que venham a participar da execução dos serviços contratados, acrescido do valor dos bens abaixo arrolados, dos quais o contratado será depositário:

- 11.4.1. BEM 1..... Valor
- 11.4.2. BEM 2 Valor
- 11.4.3. ...
- 11.4.4. TOTAL Valor total

**PREFEITURA DO MUNICÍPIO DE CONGONHINHAS****DIVISÃO DE LICITAÇÃO**

- 11.5. Caso utilizada a modalidade de seguro-garantia, a apólice deverá ter validade durante a vigência do contrato e por mais 90 (noventa) dias após o término da vigência contratual, permanecendo em vigor mesmo que o contratado não pague o prêmio nas datas convencionadas.
- 11.6. A apólice do seguro garantia deverá acompanhar as modificações referentes à vigência do contrato principal mediante a emissão do respectivo endosso pela seguradora.
- 11.7. Será permitida a substituição da apólice de seguro-garantia na data de renovação ou de aniversário, desde que mantidas as condições e coberturas da apólice vigente e nenhum período fique descoberto, ressalvado o disposto no item 11.8 deste contrato.
- 11.8. Na hipótese de suspensão do contrato por ordem ou inadimplemento da Administração, o contratado ficará desobrigado de renovar a garantia ou de endossar a apólice de seguro até a ordem de reinício da execução ou o adimplemento pela Administração.
- 11.9. A garantia assegurará, qualquer que seja a modalidade escolhida, o pagamento de:
- 11.9.1. prejuízos advindos do não cumprimento do objeto do contrato e do não adimplemento das demais obrigações nele previstas;
 - 11.9.2. multas moratórias e punitivas aplicadas pela Administração ao contratado; e
 - 11.9.3. obrigações trabalhistas e previdenciárias de qualquer natureza e para com o FGTS, não adimplidas pelo contratado, quando couber.
- 11.10. A modalidade seguro-garantia somente será aceita se contemplar todos os eventos indicados no item 11.9, observada a legislação que rege a matéria.
- 11.11. A garantia em dinheiro deverá ser efetuada em favor do contratante, em conta específica na Caixa Econômica Federal, com correção monetária.
- 11.12. Caso a opção seja por utilizar títulos da dívida pública, estes devem ter sido emitidos sob a forma escritural, mediante registro em sistema centralizado de liquidação e de custódia autorizado pelo Banco Central do Brasil, e avaliados pelos seus valores econômicos, conforme definido pelo Ministério da Fazenda.
- 11.13. No caso de garantia na modalidade de fiança bancária, deverá ser emitida por banco ou instituição financeira devidamente autorizada a operar no País pelo Banco Central do Brasil, e deverá constar expressa renúncia do fiador aos benefícios do artigo 827 do Código Civil.
- 11.14. No caso de alteração do valor do contrato, ou prorrogação de sua vigência, a garantia deverá ser ajustada ou renovada, seguindo os mesmos parâmetros utilizados quando da contratação.
- 11.15. Se o valor da garantia for utilizado total ou parcialmente em pagamento de qualquer obrigação, o Contratado obriga-se a fazer a respectiva reposição no prazo máximo de (.....) dias úteis, contados da data em que for notificada.
- 11.16. O Contratante executará a garantia na forma prevista na legislação que rege a matéria.
- 11.16.1. O emitente da garantia ofertada pelo contratado deverá ser notificado pelo contratante quanto ao início de processo administrativo para apuração de descumprimento de cláusulas contratuais (art. 137, § 4º, da Lei n.º 14.133, de 2021).
 - 11.16.2. Caso se trate da modalidade seguro-garantia, ocorrido o sinistro durante a vigência da apólice, sua caracterização e comunicação poderão ocorrer fora desta vigência, não caracterizando fato que justifique a negativa do sinistro, desde que respeitados os prazos prescricionais aplicados ao contrato de seguro, nos termos do art. 20 da Circular Susep n° 662, de 11 de abril de 2022.



PREFEITURA DO MUNICÍPIO DE CONGONHINHAS

DIVISÃO DE LICITAÇÃO

- 11.17. *Extinguir-se-á a garantia com a restituição da apólice, carta fiança ou autorização para a liberação de importâncias depositadas em dinheiro a título de garantia, acompanhada de declaração do contratante, mediante termo circunstanciado, de que o contratado cumpriu todas as cláusulas do contrato;*
- 11.18. *A garantia somente será liberada ou restituída após a fiel execução do contrato ou após a sua extinção por culpa exclusiva da Administração e, quando em dinheiro, será atualizada monetariamente.*
- 11.19. *A garantia somente será liberada ante a comprovação de que o contratado pagou todas as verbas rescisórias decorrentes da contratação, sendo que, caso esse pagamento não ocorra até o fim do segundo mês após o encerramento da vigência contratual, a garantia deverá ser utilizada para o pagamento dessas verbas trabalhistas, incluindo suas repercussões previdenciárias e relativas ao FGTS, observada a legislação que rege a matéria;*
- 11.20. *Também poderá haver liberação da garantia se a empresa comprovar que os empregados serão realocados em outra atividade de prestação de serviços, sem que ocorra a interrupção do contrato de trabalho;*
- 11.21. *Por ocasião do encerramento da prestação dos serviços contratados, a Administração Contratante poderá utilizar o valor da garantia prestada para o pagamento direto aos trabalhadores vinculados ao contrato no caso da não comprovação: (1) do pagamento das respectivas verbas rescisórias ou (2) da realocação dos trabalhadores em outra atividade de prestação de serviços.*
- 11.22. *O garantidor não é parte para figurar em processo administrativo instaurado pelo contratante com o objetivo de apurar prejuízos e/ou aplicar sanções ao contratado.*
- 11.23. *O contratado autoriza o contratante a reter, a qualquer tempo, a garantia, na forma prevista no Edital e neste Contrato.*
- 11.24. *A garantia de execução é independente de eventual garantia do produto ou serviço prevista especificamente no Termo de Referência.*

CLÁUSULA DÉCIMA SEGUNDA – INFRAÇÕES E SANÇÕES ADMINISTRATIVAS (art. 92, XIV)

- 12.1. Comete infração administrativa, nos termos da Lei nº 14.133, de 2021, o contratado que:
- der causa à inexecução parcial do contrato;
 - der causa à inexecução parcial do contrato que cause grave dano à Administração ou ao funcionamento dos serviços públicos ou ao interesse coletivo;
 - der causa à inexecução total do contrato;
 - ensejar o retardamento da execução ou da entrega do objeto da contratação sem motivo justificado;
 - apresentar documentação falsa ou prestar declaração falsa durante a execução do contrato;
 - praticar ato fraudulento na execução do contrato;
 - comportar-se de modo inidôneo ou cometer fraude de qualquer natureza;
 - praticar ato lesivo previsto no art. 5º da Lei nº 12.846, de 1º de agosto de 2013.
- 12.2. Serão aplicadas ao contratado que incorrer nas infrações acima descritas as seguintes sanções:
- Advertência**, quando o contratado der causa à inexecução parcial do contrato, sempre que não se justificar a imposição de penalidade mais grave (art. 156, §2º, da Lei nº 14.133, de 2021);
 - Impedimento de licitar e contratar**, quando praticadas as condutas descritas nas alíneas "b", "c" e "d" do subitem acima deste Contrato, sempre que não se justificar a imposição de penalidade mais grave (art. 156, § 4º, da Lei nº 14.133, de 2021);

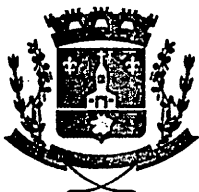

PREFEITURA DO MUNICÍPIO DE CONGONHINHAS

DIVISÃO DE LICITAÇÃO

iii) **Declaração de inidoneidade para licitar e contratar**, quando praticadas as condutas descritas nas alíneas "e", "f", "g" e "h" do subitem acima deste Contrato, bem como nas alíneas "b", "c" e "d", que justifiquem a imposição de penalidade mais grave (art. 156, §5º, da Lei nº 14.133, de 2021).

iv) **Multa:**

(1) Moratória de% (..... por cento) por dia de atraso injustificado sobre o valor da parcela inadimplida, até o limite de (.....) dias;

(2) Moratória de 0,07% (sete centésimos por cento) por dia de atraso injustificado sobre o valor total do contrato, até o máximo de 2.% (dois por cento), pela inobservância do prazo fixado para apresentação, suplementação ou reposição da garantia.

a. O atraso superior a 25 (vinte e cinco) dias autoriza a Administração a promover a extinção do contrato por descumprimento ou cumprimento irregular de suas cláusulas, conforme dispõe o inciso I do art. 137 da Lei n. 14.133, de 2021.

(3) Compensatória, para as infrações descritas nas alíneas "e" a "h" do subitem 12.1, de% a ...% do valor do Contrato.

(4) Compensatória, para a inexecução total do contrato prevista na alínea "c" do subitem 12.1, de% a ...% do valor do Contrato.

(5) Para infração descrita na alínea "b" do subitem 12.1, a multa será de% a ...% do valor do Contrato.

(6) Para infrações descritas na alínea "d" do subitem 12.1, a multa será de% a ...% do valor do Contrato.

(7) Para a infração descrita na alínea "a" do subitem 12.1, a multa será de% a ...% do valor do Contrato, ressalvadas as seguintes infrações:

[INDICAR ITENS ESPECÍFICOS DE INEXECUÇÃO PARCIAL QUE JUSTIFIQUEM PENA DIVERSA]

12.3. A aplicação das sanções previstas neste Contrato não exclui, em hipótese alguma, a obrigação de reparação integral do dano causado ao Contratante (art. 156, §9º, da Lei nº 14.133, de 2021)

12.4. Todas as sanções previstas neste Contrato poderão ser aplicadas cumulativamente com a multa (art. 156, §7º, da Lei nº 14.133, de 2021).

12.4.1. Antes da aplicação da multa será facultada a defesa do interessado no prazo de 15 (quinze) dias úteis, contado da data de sua intimação (art. 157, da Lei nº 14.133, de 2021)

12.4.2. Se a multa aplicada e as indenizações cabíveis forem superiores ao valor do pagamento eventualmente devido pelo Contratante ao Contratado, além da perda desse valor, a diferença será descontada da garantia prestada ou será cobrada judicialmente (art. 156, §8º, da Lei nº 14.133, de 2021).

12.4.3. Previamente ao encaminhamento à cobrança judicial, a multa poderá ser recolhida administrativamente no prazo máximo de XX (XXXX) dias, a contar da data do recebimento da comunicação enviada pela autoridade competente.

12.5. A aplicação das sanções realizar-se-á em processo administrativo que assegure o contraditório e a ampla defesa ao Contratado, observando-se o procedimento previsto no **caput** e parágrafos do art. 158 da Lei nº 14.133, de 2021, para as penalidades de impedimento de licitar e contratar e de declaração de inidoneidade para licitar ou contratar.

12.6. Na aplicação das sanções serão considerados (art. 156, §1º, da Lei nº 14.133, de 2021):

- a) a natureza e a gravidade da infração cometida;
- b) as peculiaridades do caso concreto;
- c) as circunstâncias agravantes ou atenuantes;
- d) os danos que dela provierem para o Contratante;



PREFEITURA DO MUNICÍPIO DE CONGONHINHAS

DIVISÃO DE LICITAÇÃO

e) a implantação ou o aperfeiçoamento de programa de integridade, conforme normas e orientações dos órgãos de controle.

12.7. Os atos previstos como infrações administrativas na Lei nº 14.133, de 2021, ou em outras leis de licitações e contratos da Administração Pública que também sejam tipificados como atos lesivos na Lei nº 12.846, de 2013, serão apurados e julgados conjuntamente, nos mesmos autos, observados o rito procedimental e autoridade competente definidos na referida Lei (art. 159).

12.8. A personalidade jurídica do Contratado poderá ser desconsiderada sempre que utilizada com abuso do direito para facilitar, encobrir ou dissimular a prática dos atos ilícitos previstos neste Contrato ou para provocar confusão patrimonial, e, nesse caso, todos os efeitos das sanções aplicadas à pessoa jurídica serão estendidos aos seus administradores e sócios com poderes de administração, à pessoa jurídica sucessora ou à empresa do mesmo ramo com relação de coligação ou controle, de fato ou de direito, com o Contratado, observados, em todos os casos, o contraditório, a ampla defesa e a obrigatoriedade de análise jurídica prévia (art. 160, da Lei nº 14.133, de 2021)

12.9. O Contratante deverá, no prazo máximo de 15 (quinze) dias úteis, contado da data de aplicação da sanção, informar e manter atualizados os dados relativos às sanções por ela aplicadas, para fins de publicidade no Cadastro Nacional de Empresas Inidôneas e Suspensas (Ceis) e no Cadastro Nacional de Empresas Punidas (Cnep), instituídos no âmbito do Poder Executivo Federal. (Art. 161, da Lei nº 14.133, de 2021)

12.10. As sanções de impedimento de licitar e contratar e declaração de inidoneidade para licitar ou contratar são passíveis de reabilitação na forma do art. 163 da Lei nº 14.133/21.

12.11. Os débitos do contratado para com a Administração contratante, resultantes de multa administrativa e/ou indenizações, não inscritos em dívida ativa, poderão ser compensados, total ou parcialmente, com os créditos devidos pelo referido órgão decorrentes deste mesmo contrato ou de outros contratos administrativos que o contratado possua com o mesmo órgão ora contratante, na forma da Instrução Normativa SEGES/ME nº 26, de 13 de abril de 2022.

CLÁUSULA DÉCIMA TERCEIRA – DA EXTINÇÃO CONTRATUAL (art. 92, XIX)

13.1. O contrato será extinto quando vencido o prazo nele estipulado, independentemente de terem sido cumpridas ou não as obrigações de ambas as partes contraentes.

13.2. O contrato poderá ser extinto antes do prazo nele fixado, sem ônus para o contratante, quando este não dispuser de créditos orçamentários para sua continuidade ou quando entender que o contrato não mais lhe oferece vantagem.

13.2.1. A extinção nesta hipótese ocorrerá na próxima data de aniversário do contrato, desde que haja a notificação do contratado pelo contratante nesse sentido com pelo menos 2 (dois) meses de antecedência desse dia.

13.2.2. Caso a notificação da não-continuidade do contrato de que trata este subitem ocorra com menos de 2 (dois) meses da data de aniversário, a extinção contratual ocorrerá após 2 (dois) meses da data da comunicação.

13.3. O contrato poderá ser extinto antes de cumpridas as obrigações nele estipuladas, ou antes do prazo nele fixado, por algum dos motivos previstos no artigo 137 da Lei nº 14.133/21, bem como amigavelmente, assegurados o contraditório e a ampla defesa.

13.3.1.1. Nesta hipótese, aplicam-se também os artigos 138 e 139 da mesma Lei.

13.3.1.2. A alteração social ou a modificação da finalidade ou da estrutura da empresa não ensejará a extinção se não restringir sua capacidade de concluir o contrato.

**PREFEITURA DO MUNICÍPIO DE CONGONHINHAS****DIVISÃO DE LICITAÇÃO**

13.3.1.3. Se a operação implicar mudança da pessoa jurídica contratada, deverá ser formalizado termo aditivo para alteração subjetiva.

13.4. O termo de extinção, sempre que possível, será precedido:

13.4.1. Balanço dos eventos contratuais já cumpridos ou parcialmente cumpridos;

13.4.2. Relação dos pagamentos já efetuados e ainda devidos;

13.4.3. Indenizações e multas.

13.5. A extinção do contrato não configura óbice para o reconhecimento do desequilíbrio econômico-financeiro, hipótese em que será concedida indenização por meio de termo indenizatório (art. 131, caput, da Lei n.º 14.133, de 2021).

13.6. O não pagamento dos salários e das verbas trabalhistas, e o não recolhimento das contribuições sociais, previdenciárias e para com o FGTS poderá dar ensejo à extinção do contrato por ato unilateral e escrito do contratante e à aplicação das penalidades cabíveis.

13.7. O contratante poderá conceder prazo para que o contratado regularize suas obrigações trabalhistas ou suas condições de habilitação, sob pena de extinção contratual, quando não identificar má-fé ou a incapacidade de correção.

13.8. Quando da extinção, o fiscal administrativo deverá verificar o pagamento pelo contratado das verbas rescisórias ou os documentos que comprovem que os empregados serão realocados em outra atividade de prestação de serviços, sem que ocorra a interrupção do contrato de trabalho.

13.9. Até que o contratado comprove o disposto no item anterior, o contratante reterá:

13.9.1. a garantia contratual - prestada com cobertura para os casos de descumprimento das obrigações de natureza trabalhista e previdenciária, incluídas as verbas rescisórias -, a qual será executada para reembolso dos prejuízos sofridos pela Administração, nos termos da legislação que rege a matéria (art. 121, § 3º, I, e art. 139, III, b, da Lei n.º 14.133/2021); e

13.9.2. os valores das Notas fiscais ou Faturas correspondentes em valor proporcional ao inadimplemento, até que a situação seja regularizada.

13.10. Na hipótese do subitem anterior, não havendo quitação das obrigações por parte do contratado no prazo de 15 (quinze) dias, o contratante poderá efetuar o pagamento das obrigações diretamente aos empregados que tenham participado da execução dos serviços objeto do contrato, deduzindo o respectivo valor do pagamento devido ao contratado (art. 121, §3º, inciso II, da Lei nº 14.133/2021).

13.11. O contratante poderá ainda:

13.11.1. nos casos de obrigação de pagamento de multa pelo contratado, reter a garantia prestada a ser executada (art. 139, III, "c", da Lei n.º 14.133/2021), conforme legislação que rege a matéria; e

13.11.2. nos casos em que houver necessidade de ressarcimento de prejuízos causados à Administração, nos termos do inciso IV do art. 139 da Lei n.º 14.133, de 2021, reter os eventuais créditos existentes em favor do contratado decorrentes do contrato.

13.12. O contrato poderá ser extinto caso se constate que o contratado mantém vínculo de natureza técnica, comercial, econômica, financeira, trabalhista ou civil com dirigente do órgão ou entidade contratante ou com agente público que tenha desempenhado função na licitação ou atue na fiscalização ou na gestão do contrato, ou que deles seja cônjuge, companheiro ou parente em linha reta, colateral ou por afinidade, até o terceiro grau (art. 14, inciso IV, da Lei n.º 14.133, de 2021).



PREFEITURA DO MUNICÍPIO DE CONGONHINHAS

DIVISÃO DE LICITAÇÃO

CLÁUSULA DÉCIMA QUARTA – ALTERAÇÕES

- 14.1. Eventuais alterações contratuais reger-se-ão pela disciplina dos arts. 124 e seguintes da Lei nº 14.133, de 2021.
- 14.2. O contratado é obrigado a aceitar, nas mesmas condições contratuais, os acréscimos ou supressões que se fizerem necessários, até o limite de 25% (vinte e cinco por cento) do valor inicial atualizado do contrato.
- 14.3. As alterações contratuais deverão ser promovidas mediante celebração de termo aditivo, submetido à prévia aprovação da consultoria jurídica do contratante, salvo nos casos de justificada necessidade de antecipação de seus efeitos, hipótese em que a formalização do aditivo deverá ocorrer no prazo máximo de 1 (um) mês (art. 132 da Lei nº 14.133, de 2021).
- 14.4. Registros que não caracterizam alteração do contrato podem ser realizados por simples apostila, dispensada a celebração de termo aditivo, na forma do art. 136 da Lei nº 14.133, de 2021.

CLÁUSULA DÉCIMA QUINTA – DOTAÇÃO ORÇAMENTÁRIA (art. 92, VIII)

- 15.1. As despesas decorrentes da presente contratação correrão à conta de recursos específicos consignados no Orçamento Geral da União deste exercício, na dotação abaixo discriminada:
- 15.1.1. Gestão/Unidade:
 - 15.1.2. Fonte de Recursos:
 - 15.1.3. Programa de Trabalho:
 - 15.1.4. Elemento de Despesa:
 - 15.1.5. Plano Interno:
 - 15.1.6. Nota de Empenho:
- 15.2. A dotação relativa aos exercícios financeiros subsequentes será indicada após aprovação da Lei Orçamentária respectiva e liberação dos créditos correspondentes, mediante apostilamento.

CLÁUSULA DÉCIMA SEXTA – DOS CASOS OMISSOS (art. 92, III)

- 16.1. Os casos omissos serão decididos pelo contratante, segundo as disposições contidas na Lei nº 14.133, de 2021, e demais normas federais aplicáveis e, subsidiariamente, segundo as disposições contidas na Lei nº 8.078, de 1990 – Código de Defesa do Consumidor – e normas e princípios gerais dos contratos.

CLÁUSULA DÉCIMA SÉTIMA – PUBLICAÇÃO

- 17.1. Incumbirá ao contratante divulgar o presente instrumento no Portal Nacional de Contratações Públicas (PNCP), na forma prevista no art. 94 da Lei 14.133, de 2021, bem como no respectivo sítio oficial na Internet, em atenção ao art. 91, *caput*, da Lei nº 14.133, de 2021, e ao art. 8º, §2º, da Lei n. 12.527, de 2011, c/c art. 7º, §3º, inciso V, do Decreto n. 7.724, de 2012.

CLÁUSULA DÉCIMA OITAVA – FORO (art. 92, §1º)

- 18.1. Fica eleito o Foro da Justiça Federal em, Seção Judiciária de para dirimir os litígios que decorrerem da execução deste Termo de Contrato que não puderem ser compostos pela conciliação, conforme art. 92, §1º, da Lei nº 14.133/21.

[Local], [dia] de [mês] de [ano].



PREFEITURA DO MUNICÍPIO DE CONGONHINHAS

900097

DIVISÃO DE LICITAÇÃO

Representante legal do CONTRATANTE

Representante legal do CONTRATADO

TESTEMUNHAS:

1-

2-

ANEXO IV - MODELO DE DECLARAÇÃO**(OBS: IDENTIFICAR – TIMBRE DA EMPRESA)****(uso obrigatório por todas as licitantes) (papel timbrado da licitante)**

Pregão Eletrônico Nº/2024

Processo Nº/2024

Data de Abertura dia /...../2024 àsh.....min

A empresa, estabelecida na (endereço completo, telefone e endereço eletrônico, se houver), inscrita no CNPJ sob nº....., neste ato representada por, cargo, RG....., CPF....., (endereço), propõe fornecer à Prefeitura Municipal de Congonhinhas, em estrito cumprimento ao previsto no Edital do Pregão Eletrônico nº ____/2024, conforme abaixo discriminado:

DECLARA**1) DECLARAÇÃO DE NÃO UTILIZAÇÃO DE MÃO DE OBRA INFANTIL.**

Para os fins do disposto no inciso XXXIII do art. 7º da Constituição Federal de 1988, que proíbe o trabalho noturno, perigoso ou insalubre a menores de dezoito e de qualquer trabalho a menores de dezesseis anos, salvo na condição de aprendiz, a partir de quatorze anos.

2) DECLARAÇÃO DE INEXISTÊNCIA DE FATOS IMPEDITIVOS.

Até presente data inexistem fatos supervenientes impeditivos para habilitação no presente processo licitatório, estando ciente da obrigatoriedade de declarar ocorrências posteriores.

3) DECLARAÇÃO DE INIDONEIDADE.

A empresa não foi declarada inidônea por nenhum órgão público de qualquer esfera de governo, estando apta a contratar com o poder público.

4) DECLARAÇÃO DE CONDIÇÕES DE HABILITAÇÃO

Para fins de atendimento ao que consta do edital do Pregão Eletrônico Nº Pregão Eletrônico nº ____/2024 - Processo Administrativo Nº ____/2024, que a empresa, tomou conhecimento do Edital e de todas as condições de participação na Licitação, cumprindo assim todas as exigências para habilitação e que cumpre todos os termos do Edital, e a fornecer os produtos/serviços dentro da qualidade exigida, sob as penas da Lei.

5) DECLARAÇÃO DE NÃO PARENTESCO.

Não possuímos em nosso quadro societário e de empregados, servidor ou dirigente de órgão ou entidade contratante ou responsável pela licitação, e ainda NÃO possuímos em nosso quadro societário e de empregados, sócios ou dirigentes da referida empresa pessoas que possuem grau de parentesco consanguíneo ou por afinidade até o terceiro grau, com aqueles elencados no inciso III do art. 7º da Lei 14.133 – 2021, bem como aqueles descritos na Lei Orgânica municipal.

6) DECLARAÇÃO LEI 10.520 / D E 1 7 -07-2002

Para efeito de cumprimento ao estabelecido no inciso artigo 62º da Lei Federal nº 14.133 – 2021, DECLARO, sob as penalidades cabíveis, que cumpro plenamente os requisitos de habilitação exigidos neste Edital.

7) DECLARAÇÃO DE COMPATIBILIDADE.

Comprometo-me a manter durante a execução do contrato, em compatibilidade com as obrigações assumidas, todas as condições de habilitação e qualificação exigidas na licitação.

8) DECLARAÇÃO DE PREPOSTO.

Na qualidade de Proponente dos procedimentos licitatórios, instaurados por este Município, que o responsável legal da empresa é o Sr.(a)....., Portador do RG sob

nº...../SSP/..... e CPF nº, cuja função/cargo é sócio administrador, responsável pela assinatura da Ata de Registro de Preços/contrato.

9) DADOS DE COMUNICAÇÃO.

Em caso de qualquer comunicação futura referente a este processo licitatório, bem como em caso de eventual contratação, concordo que a Ata de Registro de Preços/Contrato seja encaminhado para o seguinte endereço:

a) Email: – Telefone :(.....)..... – Celular (.....)

b) Caso altere o citado e-mail ou telefone comprometo-me em protocolizar pedido de alteração junto ao Sistema de Protocolo deste Município, sob pena de ser considerado como intimado nos dados anteriormente fornecidos.

c) Nomeamos e constituímos a Sr.(a)....., Portador do RG sob nº...../SSP/..... e CPF nº, para ser o responsável para acompanhar a execução da Ata de Registro de Preços/contrato.

10) DECLARAÇÃO DE ELABORAÇÃO INDEPENDENTE DE PROPOSTA.

a) A proposta apresentada para participar da presente Licitação foi elaborada de maneira independente, e o conteúdo da proposta não foi, no todo ou em parte, direta ou indiretamente, informado, discutido ou recebido de qualquer outro participante potencial ou de fato da presente Licitação, por qualquer meio ou por qualquer pessoa;

b) A intenção de apresentar a proposta elaborada para participar da presente Licitação não foi informada, discutida ou recebida de qualquer outro participante potencial ou de fato da presente Licitação, por qualquer meio ou por qualquer pessoa;

c) Que não tentou, por qualquer meio ou por qualquer pessoa, influir na decisão de qualquer outro participante potencial ou de fato da presente Licitação quanto a participar ou não da referida licitação;

d) Que o conteúdo da proposta apresentada para participar da presente Licitação não será, no todo ou em parte, direta ou indiretamente, comunicado ou discutido com qualquer outro participante potencial ou de fato da presente Licitação antes da adjudicação do objeto da referida licitação;

e) Que o conteúdo da proposta apresentada para participar da presente Licitação não foi, no todo ou em parte, direta ou indiretamente, informado, discutido ou recebido de qualquer integrante do órgão licitante antes da abertura oficial das propostas; e

f) Que está plenamente ciente do teor e da extensão desta declaração e que detém.

11) DECLARAÇÃO DE GARANTIA, MANUTENÇÃO E ASSISTÊNCIA TÉCNICA.

Se obriga a oferecer garantia dos produtos/serviços apresentados na proposta, para o objetivo deste edital, pelo prazo de (.....) meses, contados da solicitação dos produtos/serviços, sendo que durante o período de garantia sempre através de representantes autorizados, devendo realizar substituições e reparos de toda e qualquer peça que apresente anomalia, vício ou defeito de fabricação, bem como, falhas ou imperfeições constatadas em suas características de operação, sem qualquer ônus para a administração.

12) DECLARAÇÃO DE RESERVA DE CARGOS PARA PESSOA COM DEFICIÊNCIA.

Os serviços são prestados por empresas que comprovam cumprimento de reserva de cargos prevista em lei para pessoa com deficiência ou parra reabilitado da Previdência Social e que atendem às regras de acessibilidade previstas na legislação, conforme disposto no inciso IV do art. 63º da Lei 14.133 – 2021 e art. 93 da Lei nº 8.213, de 24 de julho de 1991.

..... de 2024.

Local e Data

Assinatura do Responsável pela Empresa (Nome Legível/Cargo/Carimbo do CNPJ)

ANEXO VI - MODELO DE DECLARAÇÃO DE CONHECIMENTO DO EDITAL**(OBS: IDENTIFICAR – TIMBRE DA EMPRESA)****(uso obrigatório por todas as licitantes) (papel timbrado da licitante)**

Pregão Eletrônico Nº/2024
Processo Nº/2024
Data de Abertura dia /...../2024 àsh.....min

A empresa, estabelecida na (endereço completo, telefone e endereço eletrônico, se houver), inscrita no CNPJ sob nº....., neste ato representada por, cargo, RG....., CPF....., (endereço), propõe fornecer à Prefeitura Municipal de Congonhinhas, em estrito cumprimento ao previsto no Edital do Pregão Eletrônico nº ____/2024, conforme abaixo discriminado:

DECLARA:

Declara, conhecer o edital do Pregão Eletrônico nº/2024 e seus anexos, que a inscrição para a participação neste processo licitatório implica-se na aceitação integral e irrestrita das condições.

Declaro ter pleno conhecimento e aceitação de todas as informações e das condições locais para o cumprimento das obrigações do objeto da licitação, estando ciente pela necessidade de manutenção das condições da contratação durante toda a execução do contrato até seu pagamento.

..... de 2024.
Local e Data

Assinatura do Responsável pela Empresa (Nome Legível/Cargo/Carimbo do CNPJ)



PREFEITURA DO MUNICÍPIO DE CONGONHINHAS

DIVISÃO DE LICITAÇÃO

ANEXO

AO PROCESSO LICITATÓRIO Nº...../2024

MODALIDADE CONCORRÊNCIA PÚBLICA ELETRÔNICA Nº/2024

MODELO DE PROPOSTA DE PREÇOS

Apresentamos nossa proposta para o objeto da presente Concorrência Eletrônica, acatando todas as estipulações consignadas no Edital, conforme abaixo:

ITEM	UNID	QUANT	DISCRIMINAÇÃO	VALOR

Valor total da proposta (expresso em algarismos e por extenso):

(No preço proposto, que constituirá a única e completa remuneração, deverão ser computados o lucro e todos os custos, inclusive impostos diretos e indiretos, obrigações tributárias, trabalhistas e previdenciárias, bem como quaisquer outras obrigações inerentes ao fornecimento do objeto, não sendo admitidos pleitos de acréscimos a qualquer título.)

VALIDADE DA PROPOSTA:

PRAZO DE ENTREGA: dias, a contar do recebimento da ordem de serviço.

PRAZO DE GARANTIA DO OBJETO: Garantia de no mínimo 60 meses, que começará a correr com a expedição do Certificado de Conclusão da Obra.

**PREFEITURA DO MUNICÍPIO DE CONGONHINHAS**

PROCURADORIA JURÍDICA

PARECER JURÍDICO

Número: 151/2024 PJ
Referência: Concorrência 04/2024
Assunto: Pedido de Parecer Técnico
Consultante: Secretaria Municipal de Educação
Solicitação: 49/2024
Processo: 37/2024

EMENTA: DIREITO ADMINISTRATIVO. LICITAÇÕES E CONTRATOS. CONCORRÊNCIA ELETRÔNICA – SERVIÇOS ESPECIAIS DE ENGENHARIA. ANÁLISE JURÍDICA DO PROCEDIMENTO E MINUTAS – ART. 53, § 4º DA LEI FEDERAL Nº. 14.133/2021 - ANÁLISE FORMAL E MATERIAL DE CONTROLE PRÉVIO DA LEGALIDADE. DEFERIMENTO MEDIANTE CUMPRIMENTO DE RESSALVAS E/OU RECOMENDAÇÕES.

1. RELATÓRIO:

Trata-se de processo administrativo que tem por finalidade:

“Prestação de serviços de reforma e ampliação da Escola Municipal do Campo Patrimônio do Vaz.”

A aquisição/contratação será mediante **LICITAÇÃO PÚBLICA**, na modalidade **CONCORRÊNCIA**, em sua forma **ELETRÔNICA**, conforme justificativa e especificações constantes no processo e seus anexos.



PREFEITURA DO MUNICÍPIO DE CONGONHINHAS

PROCURADORIA JURÍDICA

O processo foi recebido pela Procuradoria do Município no dia 19/03/2024.

Fazem parte dos autos:

- 1) Solicitação de Compras 49/2024 contendo motivação, indicação da disponibilidade orçamentária/financeira;
- 2) Estudo Técnico Preliminar 38/2024;
- 3) Análise de Riscos;
- 4) Projeto Arquitetônico;
- 5) Cronograma Físico Financeiro;
- 6) Memorial Descritivo;
- 7) Planilha Quantitativa;
- 8) Termo de Referência 58/2024;
- 9) Certidão de Existência de Dotação Orçamentária nº 84/2024;
- 10) Minuta do edital de licitação e seus anexos;
- 11) Minuta do Contrato;

É o breve relato

2. APRECIÇÃO JURÍDICA

2.1. FINALIDADE E ABRANGÊNCIA DO PARECER JURÍDICO

A presente manifestação jurídica tem o escopo de assistir a autoridade assessorada no controle prévio de legalidade, conforme estabelece o Art. 53 "caput" e § 4º da Lei Federal nº 14.133/2021:

Art. 53. Ao final da fase preparatória, o processo licitatório seguirá para o órgão de assessoramento jurídico da Administração, que realizará controle prévio de legalidade mediante análise jurídica da contratação.

§ 1º Na elaboração do parecer jurídico, o órgão de assessoramento jurídico da Administração deverá:



PREFEITURA DO MUNICÍPIO DE CONGONHINHAS

PROCURADORIA JURÍDICA

I - apreciar o processo licitatório conforme critérios objetivos prévios de atribuição de prioridade;

II - redigir sua manifestação em linguagem simples e compreensível e de forma clara e objetiva, com apreciação de todos os elementos indispensáveis à contratação e com exposição dos pressupostos de fato e de direito levados em consideração na análise jurídica;

.....
§ 4º Na forma deste artigo, o órgão de assessoramento jurídico da Administração também realizará controle prévio de legalidade de contratações diretas, acordos, termos de cooperação, convênios, ajustes, adesões a atas de registro de preços, outros instrumentos congêneres e de seus termos aditivos.

Como se pode observar do dispositivo legal supra, o controle prévio de legalidade se dá em função do exercício da competência da análise jurídica da futura contratação, não abrangendo, portanto, os demais aspectos envolvidos, como os de natureza técnica, mercadológica ou de conveniência e oportunidade

Em relação a esses, eventuais apontamentos decorrem da imbricação com questões jurídicas, na forma do Enunciado BPC nº 07, do Manual de Boas Práticas Consultivas da Advocacia-Geral da União:

Enunciado BPC nº 7

A manifestação consultiva que adentrar questão jurídica com potencial de significativo reflexo em aspecto técnico deve conter justificativa da necessidade de fazê-lo, evitando-se posicionamentos conclusivos sobre temas não jurídicos, tais como os técnicos, administrativos ou de conveniência ou oportunidade, podendo-se, porém, sobre estes emitir opinião ou formular recomendações, desde que enfatizando o caráter discricionário de seu acatamento.

De fato, presume-se que as especificações técnicas contidas no presente processo, inclusive quanto ao detalhamento do objeto da contratação, suas características, requisitos e avaliação do preço estimado, tenham sido re-



PREFEITURA DO MUNICÍPIO DE CONGONHINHAS

PROCURADORIA JURÍDICA

gularmente determinadas pelo setor competente do órgão, com base em parâmetros técnicos objetivos, para a melhor consecução do interesse público. O mesmo se pressupõe em relação ao exercício da competência discricionária pelo órgão assessorado, cujas decisões devem ser motivadas nos autos.

O Tribunal de Contas da União em diversas oportunidades já se manifestou no sentido que não é da competência do parecerista jurídico a avaliação de aspectos técnicos relativos ao objeto da contratação. Neste sentido:

TCU - Acórdão nº 1492/2021 Plenário – Relator Bruno Dantas. Sessão: 23/06/2021 (...) 344. Há entendimentos nesta Corte no sentido de que não se pode responsabilizar o parecerista jurídico pela deficiência na especificação técnica da licitação, já que tal ato é estranho à sua área de atuação

TCU – Acórdão nº. 181/2015 – Plenário – Relator Vital do Rêgo. Sessão: 04/02/2015. (...) 13. Não se pode responsabilizar o parecerista jurídico pela deficiência na especificação técnica da licitação, pela desordem processual, pela ausência de documentos comprobatórios da entrega de edital e pelas irregularidades no julgamento e classificação das propostas, já que tais atos são estranhos à área de atuação daquele profissional.

O doutrinador Luiz Cláudio de Azevedo Chaves (In: O Exercício da função de assessor jurídico nos processos licitatórios: competências e responsabilidades. Revista do TCU 130) aponta:

Associando-se, entretanto, à preocupação dos eminentes juristas acima citados, por óbvio que a vinculação da manifestação somente poderá ser enxergada no que concerne às questões de ordem técnico-jurídicas. Não é possível imaginar que o jurista venha a corrigir defeito técnico no Projeto Básico num edital de obra pública; tampouco debater a opção pela tecnologia a ser empregada na área de TI, pois o jurista não tem conhecimento técnico para verificar se determinada funcionalidade fere ou não o caráter competitivo da licitação; ou ainda, a quantificação do índice de produtividade estabelecido no Termo de Referência para contratação de um serviço terceirizado. A responsabilidade somente se estenderá ao parecerista na hipótese de o elemento causador da nulidade tiver incidido em questão técnico jurídica.



PREFEITURA DO MUNICÍPIO DE CONGONHINHAS

PROCURADORIA JURÍDICA

De fato, presume-se que as especificações técnicas contidas no presente processo, inclusive quanto ao detalhamento do objeto da contratação, suas características e requisitos tenham sido regularmente determinadas pelo setor competente do órgão, com base em parâmetros técnicos objetivos, para a melhor consecução do interesse público. O mesmo se pressupõe em relação ao exercício da competência discricionária pelo órgão assessorado, cujas decisões devem ser motivadas nos autos.

De outro lado, cabe esclarecer que não é papel do órgão de assessoramento jurídico exercer a auditoria quanto à competência de cada agente público para a prática de atos administrativos, nem de atos já praticados. Incumbe, isto sim, a cada um destes observar se os seus atos estão dentro do seu espectro de competências.

Assim sendo, o ideal, para a melhor e completa instrução processual, é que sejam juntadas ou citadas as publicações dos atos de nomeação ou designação da autoridade e demais agentes administrativos bem como os atos normativos que estabelecem as respectivas competências, com o fim de que, em caso de futura auditoria, possa ser facilmente comprovado que quem praticou determinado ato tinha competência para tanto. Todavia, a ausência de tais documentos, por si, não representa, a priori, óbice ao desenvolvimento do processo.

Finalmente, deve-se salientar que determinadas observações são feitas sem caráter vinculativo, mas em prol da segurança da própria autoridade assessorada a quem incumbe, dentro da margem de discricionariedade que lhe é conferida pela lei, avaliar e acatar, ou não, tais ponderações. Não obstante, as questões relacionadas à legalidade serão apontadas para fins de sua correção. O seguimento do processo sem a observância destes apontamentos será de responsabilidade exclusiva da Administração.

2.2. DA GOVERNANÇA DA CONTRATAÇÃO



PREFEITURA DO MUNICÍPIO DE CONGONHINHAS

PROCURADORIA JURÍDICA

Nos termos do parágrafo único da Lei Federal nº. 14.133/2021 a alta administração do órgão é responsável pela governança das contratações.

No âmbito do Município de Congonhinhas a governança será realizada pelo Prefeito.

2.3 AVALIAÇÃO DE CONFORMIDADE LEGAL

O Art. 19 da Lei nº 14.133, de 2021, prevê que os órgãos competentes da Administração devem instituir mecanismos e ferramentas voltadas ao gerenciamento de atividades de administração de materiais, obras e serviços, conforme abaixo transcrito:

Art. 19. Os órgãos da Administração com competências regulamentares relativas às atividades de administração de materiais, de obras e serviços e de licitações e contratos deverão:

I - instituir instrumentos que permitam, preferencialmente, a centralização dos procedimentos de aquisição e contratação de bens e serviços;

II - criar catálogo eletrônico de padronização de compras, serviços e obras, admitida a adoção do catálogo do Poder Executivo federal por todos os entes federativos;

III - instituir sistema informatizado de acompanhamento de obras, inclusive com recursos de imagem e vídeo;

IV - instituir, com auxílio dos órgãos de assessoramento jurídico e de controle interno, modelos de minutas de editais, de termos de referência, de contratos padronizados e de outros documentos, admitida a adoção das minutas do Poder Executivo federal por todos os entes federativos;

V - promover a adoção gradativa de tecnologias e processos integrados que permitam a criação, a utilização e a atualização de modelos digitais de obras e serviços de engenharia.

Desse modo, é preciso que a fase de planejamento da contratação esteja alinhada às iniciativas mais atualizadas dos órgãos que detêm competências regulamentares.



PREFEITURA DO MUNICÍPIO DE CONGONHINHAS

PROCURADORIA JURÍDICA

2.4. PLANEJAMENTO DA CONTRATAÇÃO

A Lei nº 14.133, de 2021, estabeleceu que fase preparatória do processo licitatório é caracterizada pelo planejamento e deve compatibilizar-se com o plano de contratações anual de que trata o inciso VII do caput do Art. 12 da referida lei e com as leis orçamentárias, bem como abordar todas as considerações técnicas, mercadológicas e de gestão que podem interferir na contratação, conforme previsto no caput do Art. 18.

O Art. 18 da Lei nº 14.133, de 2021, elenca providências e documentos que devem instruir a fase de planejamento, conforme abaixo transcrito:

Art. 18. A fase preparatória do processo licitatório é caracterizada pelo planejamento e deve compatibilizar-se com o plano de contratações anual de que trata o inciso VII do caput do art. 12 desta Lei, sempre que elaborado, e com as leis orçamentárias, bem como abordar todas as considerações técnicas, mercadológicas e de gestão que podem interferir na contratação, compreendidos:

- I - a descrição da necessidade da contratação fundamentada em estudo técnico preliminar que caracterize o interesse público envolvido;
- II - a definição do objeto para o atendimento da necessidade, por meio de termo de referência, anteprojeto, projeto básico ou projeto executivo, conforme o caso;
- III - a definição das condições de execução e pagamento, das garantias exigidas e ofertadas e das condições de recebimento;
- IV - o orçamento estimado, com as composições dos preços utilizados para sua formação;
- V - a elaboração do edital de licitação;
- VI - a elaboração de minuta de contrato, quando necessária, que constará obrigatoriamente como anexo do edital de licitação;
- VII - o regime de fornecimento de bens, de prestação de serviços ou de execução de obras e serviços de engenharia, observados os potenciais de economia de escala;
- VIII - a modalidade de licitação, o critério de julgamento, o modo de disputa e a adequação e eficiência da forma de combinação desses parâmetros, para



PREFEITURA DO MUNICÍPIO DE CONGONHINHAS

PROCURADORIA JURÍDICA

os fins de seleção da proposta apta a gerar o resultado de contratação mais vantajoso para a Administração Pública, considerado todo o ciclo de vida do objeto;

IX - a motivação circunstanciada das condições do edital, tais como justificativa de exigências de qualificação técnica, mediante indicação das parcelas de maior relevância técnica ou valor significativo do objeto, e de qualificação econômico-financeira, justificativa dos critérios de pontuação e julgamento das propostas técnicas, nas licitações com julgamento por melhor técnica ou técnica e preço, e justificativa das regras pertinentes à participação de empresas em consórcio;

X - a análise dos riscos que possam comprometer o sucesso da licitação e a boa execução contratual;

XI - a motivação sobre o momento da divulgação do orçamento da licitação, observado o art. 24 desta Lei.

Referido dispositivo é complementado por seu parágrafo primeiro, que dispõe sobre os elementos do Estudo Técnico Preliminar. De uma forma bem abrangente, o planejamento da contratação pressupõe que a própria necessidade administrativa seja investigada, a fim de se compreender o que fundamenta a requisição administrativa.

Piso ainda que de acordo Art. 18 da Lei nº 14.133, de 2021, a fase preparatória da licitação deve compatibilizar-se com o plano de contratações anual.

Art. 12. No processo licitatório, observar-se-á o seguinte:

(...)

VII - a partir de documentos de formalização de demandas, os órgãos responsáveis pelo planejamento de cada ente federativo poderão, na forma de regulamento, elaborar plano de contratações anual, com o objetivo de racionalizar as contratações dos órgãos e entidades sob sua competência, garantir o alinhamento com o seu planejamento estratégico e subsidiar a elaboração das respectivas leis orçamentárias.



PREFEITURA DO MUNICÍPIO DE CONGONHINHAS

PROCURADORIA JURÍDICA

Neste sentido, ressalte-se também que a identificação da necessidade administrativa deve considerar também o desenvolvimento nacional sustentável, que é princípio e objetivo das licitações [Art. 5º e Art. 11, IV, da Lei nº 14.133, de 2021], conforme detalhamentos abaixo. Uma vez identificada a necessidade que antecede o pedido realizado, pode-se então buscar soluções disponíveis no mercado para atender referida necessidade, que inclusive podem se diferenciar do pedido inicial.

Encontrada a melhor solução, caso disponível mais de uma, aí sim inicia-se a etapa de estudá-la, para o fim de definir o objeto licitatório e todos os seus contornos.

Em linhas gerais, a instrução do processo licitatório deve revelar esse encadeamento lógico. Alguns dos elementos serão abaixo examinados:

2.4.1. ESTUDO TÉCNICO PRELIMINAR - ETP

Segundo o Art. 6º, inciso XX da Lei Federal nº. 14.133/2021:

Art. 6º (...)

XX - estudo técnico preliminar: documento constitutivo da primeira etapa do planejamento de uma contratação que caracteriza o interesse público envolvido e a sua melhor solução e dá base ao anteprojeto, ao termo de referência ou ao projeto básico a serem elaborados caso se conclua pela viabilidade da contratação;

O Estudo Técnico Preliminar – ETP da contratação deve conter, de forma fundamentada, a descrição da necessidade da contratação, com especial atenção à demonstração do interesse público envolvido. Também é preciso que sejam abordadas as considerações técnicas, mercadológicas e de gestão que podem interferir na contratação.



PREFEITURA DO MUNICÍPIO DE CONGONHINHAS

PROCURADORIA JURÍDICA

Por força do Art. 7º do Decreto Municipal nº. 3.412/2022 o ETP é aplicável a aquisição de bens e contratação de serviços e obras, no âmbito do Poder Executivo.

O Art. 18, § 1º, da Lei nº 14.133/2021 indica os elementos que devem ser considerados na elaboração do ETP.

Deste modo, devem os responsáveis pela elaboração do instrumento fazer constar os requisitos mínimos necessários e justificar os itens não atendidos.

2.4.1.1. ANÁLISE DE RISCOS

O Art. 18, inciso X, da Lei nº 14.133, de 2021, estabelece que o planejamento da contratação deverá contemplar a análise dos riscos.

Art. 18. A fase preparatória do processo licitatório é caracterizada pelo planejamento e deve compatibilizar-se com o plano de contratações anual de que trata o inciso VII do caput do art. 12 desta Lei, sempre que elaborado, e com as leis orçamentárias, bem como abordar todas as considerações técnicas, mercadológicas e de gestão que podem interferir na contratação, compreendidos:

X - a análise dos riscos que possam comprometer o sucesso da licitação e a boa execução contratual;

A Administração também deve se atentar para a possibilidade de inserir no contrato tópico destinado à Matriz de Riscos (art. 6º, inciso XXVII) e Matriz de Alocação de Riscos (art. 103), o que deve ser feito com base em avaliação concreta, com apresentação de justificativa, haja vista a possibilidade de elevação dos custos da contratação.

2.4.2. ANTEPROJETO

O Anteprojeto é a peça técnica com todos os subsídios à elaboração do projeto básico, devendo conter os elementos técnicos necessários e



PREFEITURA DO MUNICÍPIO DE CONGONHINHAS

PROCURADORIA JURÍDICA

suficientes, com nível de precisão adequado, para caracterizar a obra ou serviço de engenharia a ser contratado e orientar a execução e fiscalização contratual, capazes de propiciar a avaliação, pela Administração.

O art. 6, XXIV da Lei 14.133/2021 indica os elementos que devem ser considerados na elaboração do Anteprojeto:

XXIV - anteprojeto: peça técnica com todos os subsídios necessários à elaboração do projeto básico, que deve conter, no mínimo, os seguintes elementos:

- a) demonstração e justificativa do programa de necessidades, avaliação de demanda do público-alvo, motivação técnico-econômico-social do empreendimento, visão global dos investimentos e definições relacionadas ao nível de serviço desejado;
- b) condições de solidez, de segurança e de durabilidade;
- c) prazo de entrega;
- d) estética do projeto arquitetônico, traçado geométrico e/ou projeto da área de influência, quando cabível;
- e) parâmetros de adequação ao interesse público, de economia na utilização, de facilidade na execução, de impacto ambiental e de acessibilidade;
- f) proposta de concepção da obra ou do serviço de engenharia;
- g) projetos anteriores ou estudos preliminares que embasaram a concepção proposta;
- h) levantamento topográfico e cadastral;
- i) pareceres de sondagem;
- j) memorial descritivo dos elementos da edificação, dos componentes construtivos e dos materiais de construção, de forma a estabelecer padrões mínimos para a contratação;

Deste modo, devem os responsáveis pela elaboração do instrumento fazer constar os requisitos mínimos necessários e justificar os itens não atendidos.

2.4.2.1. DESENVOLVIMENTO NACIONAL SUSTENTÁVEL: CRITÉRIOS DE SUSTENTABILIDADE (Arts. 5º e 11 e Art. 45, incisos I, III, V e VI da Lei Federal nº. 14.133/2021)



PREFEITURA DO MUNICÍPIO DE CONGONHINHAS

PROCURADORIA JURÍDICA

As contratações governamentais devem estabelecer critérios que promovam o desenvolvimento nacional sustentável, bem como observem as normas relativas a proteção do patrimônio histórico, cultural, arqueológico e imaterial, inclusive por meio da avaliação do impacto direto ou indireto causado pelas obras contratadas e a acessibilidade para pessoas com deficiência ou com mobilidade reduzida.

Assim, as ações da Administração devem ser especialmente voltadas para a redução do consumo e para a aquisição preferencial de produtos e serviços inseridos no conceito de economia circular ou que representem menor impacto ambiental, a exemplo dos produtos reciclados e/ou recicláveis (arts. 5º e 11 da Lei nº. 14.133, de 2021, c/c art. 7º, XI, da Lei nº 12.305, de 2010):

Lei 14.133:

Art. 5º Na aplicação desta Lei, serão observados os princípios da legalidade, da impessoalidade, da moralidade, da publicidade, da eficiência, do interesse público, da probidade administrativa, da igualdade, do planejamento, da transparência, da eficácia, da segregação de funções, da motivação, da vinculação ao edital, do julgamento objetivo, da segurança jurídica, da razoabilidade, da competitividade, da proporcionalidade, da celeridade, da economicidade e do desenvolvimento nacional sustentável, assim como as disposições do Decreto-Lei nº 4.657, de 4 de setembro de 1942 (Lei de Introdução às Normas do Direito Brasileiro).

Art. 11. O processo licitatório tem por objetivos:

- I - assegurar a seleção da proposta apta a gerar o resultado de contratação mais vantajoso para a Administração Pública, inclusive no que se refere ao ciclo de vida do objeto;
- II - assegurar tratamento isonômico entre os licitantes, bem como a justa competição;
- III - evitar contratações com sobrepreço ou com preços manifestamente inexequíveis e superfaturamento na execução dos contratos;
- IV - incentivar a inovação e o desenvolvimento nacional sustentável.



PREFEITURA DO MUNICÍPIO DE CONGONHINHAS

PROCURADORIA JURÍDICA

Parágrafo único. A alta administração do órgão ou entidade é responsável pela governança das contratações e deve implementar processos e estruturas, inclusive de gestão de riscos e controles internos, para avaliar, direcionar e monitorar os processos licitatórios e os respectivos contratos, com o intuito de alcançar os objetivos estabelecidos no caput deste artigo, promover um ambiente íntegro e confiável, assegurar o alinhamento das contratações ao planejamento estratégico e às leis orçamentárias e promover eficiência, efetividade e eficácia em suas contratações.

Lei 12.305/2010

Art. 7º São objetivos da Política Nacional de Resíduos Sólidos: (...)

XI - prioridade, nas aquisições e contratações governamentais, para:

- a) produtos reciclados e recicláveis;
- b) bens, serviços e obras que considerem critérios compatíveis com padrões de consumo social e ambientalmente sustentáveis;

No planejamento da contratação devem ser observados determinados pressupostos, entre eles a especificação do objeto de acordo com critérios de sustentabilidade, a existência de obrigações a serem cumpridas durante o fornecimento e o recolhimento dos produtos, bem como a incidência de normas especiais de comercialização ou de licenciamento de atividades (ex.: registro no Cadastro Técnico Federal - CTF), que são requisitos previstos na legislação de regência ou em leis especiais (ex.: arts. 66 e 67, IV, da Lei n. 14.133, de 2021).

São aspectos indispensáveis do planejamento da contratação a abordagem econômica, social, ambiental e cultural das ações de sustentabilidade.

O órgão assessorado deve:

- a) avaliar se há incidência de critérios de sustentabilidade no caso concreto;
- b) indicar as dimensões dessa incidência; e
- c) definir condições para sua aplicação.



PREFEITURA DO MUNICÍPIO DE CONGONHINHAS

PROCURADORIA JURÍDICA

É de fundamental importância o interessado consultar guias, manuais, outros processos licitatórios assemelhados, para poder extrair subsídios orientadores das ações de sustentabilidade.

Na escolha de produtos, nos termos do inciso XI do art. 7º da Lei n. 12.305, de 2010, deve-se priorizar: produtos que podem gerar menos perdas; ser recicláveis; ser mais duráveis; que possuam menos substâncias tóxicas ou prejudiciais à saúde; e que consumam menos recursos naturais na sua produção.

Na especificação técnica do objeto a ser adquirido, recomendamos, como subsídio, até que não haja a edição de catálogo pelo Município, a utilização do Catálogo de Materiais Sustentáveis do Ministério da Economia. O CATMAT Sustentável permite identificar itens de materiais sustentáveis que poderão ser adquiridos em substituição a itens similares.

Em síntese, no tocante à promoção do desenvolvimento sustentável deverão ser tomados os seguintes cuidados gerais pelos gestores públicos em aquisições/contratação de serviços:

- a) definir os critérios sustentáveis objetivamente, e em adequação ao objeto da contratação pretendida, como especificação técnica do objeto, obrigação da contratada ou requisito previsto em lei especial;
- b) verificar se os critérios sustentáveis especificados preservam o caráter competitivo do certame; e,
- c) verificar o alinhamento da contratação com o Plano de Gestão de Logística Sustentável (caso existente).

Cabe ao órgão assessorado a verificação técnica dos critérios de sustentabilidade aplicáveis aos bens a serem adquiridos e serviços a serem contratados. Se a Administração entender que a contratação não se sujeita aos



PREFEITURA DO MUNICÍPIO DE CONGONHINHAS

PROCURADORIA JURÍDICA

critérios de sustentabilidade ou que as especificações de sustentabilidade restringem indevidamente a competição em dado mercado, deverá apresentar a devida justificativa.

Neste sentido, o PARECER 01/2021/CNS/CGU/AGU, aprovado pela Consultoria-Geral da União (DESPACHO n. 00525/2021/GAB/CGU/AGU):

I. Os órgãos e entidades que compõem a administração pública são obrigados a adotar critérios e práticas de sustentabilidade socioambiental e de acessibilidade nas contratações públicas, nas fases de planejamento, seleção de fornecedor, execução contratual, fiscalização e na gestão dos resíduos sólidos;

II. A impossibilidade de adoção de tais critérios e práticas de sustentabilidade nas contratações públicas deverá ser justificada pelo gestor competente nos autos do processo administrativo, com a indicação das pertinentes razões de fato e/ou direito;

III. Recomenda-se aos agentes da administração pública federal encarregados de realizar contratações públicas, que, no exercício de suas atribuições funcionais, consultem o Guia Nacional de Contratações Sustentáveis da Advocacia-Geral da União.

Estabelecidas estas orientações introdutórias, imprescindíveis para compreensão da amplitude do tema, imperioso que os instrumentos de planejamento promovam a análise sobre os possíveis impactos ambientais e os requisitos de sustentabilidade na contratação.

2.4.2.2. AVALIAÇÃO DO IMPACTO DE VIZINHANÇA (ART. 45, IV DA LEI FEDERAL Nº. 14.133/2021)

A Lei Federal nº. 14.133/2021 determina que as obras e serviços de engenharia devem respeitar as normas relativas a avaliação de impacto de vizinhança, na forma da legislação urbanística.



PREFEITURA DO MUNICÍPIO DE CONGONHINHAS

PROCURADORIA JURÍDICA

A Lei Municipal nº. 671/2010 que instituiu o Plano Diretor do Município de Congonhinhas prevê em seus Arts. 98 e seguintes as normas atinentes ao estudo prévio do impacto de vizinhança.

Desta feita, os órgãos técnicos devem, por ocasião da fase de planejamento determinar o enquadramento e a necessidade ou não da realização de estudos de impacto de vizinhança relacionados a obra ou serviços de engenharia a serem executados.

2.5.3. DO TERMO DE REFERÊNCIA - DO PROJETO BÁSICO E DO PROJETO EXECUTIVO

O Termo de Referência - TR é documento necessário para a contratação de bens e serviços, que deve conter os parâmetros e elementos descritivos estabelecidos na legislação, sendo documento constitutivo da fase preparatória da instrução do processo de licitação.

O Art. 6º, inciso XXIII indica os elementos que devem ser considerados na elaboração do TR, devendo dos responsáveis por sua elaboração observarem os requisitos mínimos ou justificar o não preenchimento dos requisitos facultativos.

No caso de obras a licitação deve fundar-se exclusivamente em anteprojeto, projeto básico ou projeto executivo, a depender do regime de execução escolhido. Nos serviços de engenharia o termo de referência poderá ser substituído pelo Projeto Básico. Neste sentido a Nota técnica nº 001/2021 do Instituto Brasileiro de Auditorias de Obras Públicas :

Dessa forma, a licitação de obra deve se fundamentar exclusivamente em anteprojeto, projeto básico ou projeto executivo, a depender do regime de execução escolhido.

A contratação de serviços de engenharia admite a utilização tanto de projeto básico quanto de termo de referência, uma vez que os aludidos instrumentos



PREFEITURA DO MUNICÍPIO DE CONGONHINHAS

PROCURADORIA JURÍDICA

de planejamento se prestam de forma concorrente para a contratação de serviços.

A Lei Federal nº. 14.133/2021 define o projeto básico como o conjunto de elementos necessários e suficientes, com nível de precisão adequado para definir e dimensionar a obra ou o serviço, ou o complexo de obras ou de serviços objeto da licitação, elaborado com base nas indicações dos estudos técnicos preliminares, que assegure a viabilidade técnica e o adequado tratamento do impacto ambiental do empreendimento e que possibilite a avaliação do custo da obra e a definição dos métodos e do prazo de execução.

Prosseguindo a Lei Federal nº. 14.133/2021 estabelece os elementos que o projeto básico deve conter (alíneas do inciso XXV do Art. 6º):

- a) levantamentos topográficos e cadastrais, sondagens e ensaios geotécnicos, ensaios e análises laboratoriais, estudos socioambientais e demais dados e levantamentos necessários para execução da solução escolhida;
- b) soluções técnicas globais e localizadas, suficientemente detalhadas, de forma a evitar, por ocasião da elaboração do projeto executivo e da realização das obras e montagem, a necessidade de reformulações ou variantes quanto à qualidade, ao preço e ao prazo inicialmente definidos;
- c) identificação dos tipos de serviços a executar e dos materiais e equipamentos a incorporar à obra, bem como das suas especificações, de modo a assegurar os melhores resultados para o empreendimento e a segurança executiva na utilização do objeto, para os fins a que se destina, considerados os riscos e os perigos identificáveis, sem frustrar o caráter competitivo para a sua execução;
- d) informações que possibilitem o estudo e a definição de métodos construtivos, de instalações provisórias e de condições organizacionais para a obra, sem frustrar o caráter competitivo para a sua execução;
- e) subsídios para montagem do plano de licitação e gestão da obra, compreendidos a sua programação, a estratégia de suprimentos, as normas de fiscalização e outros dados necessários em cada caso;



PREFEITURA DO MUNICÍPIO DE CONGONHINHAS

PROCURADORIA JURÍDICA

f) orçamento detalhado do custo global da obra, fundamentado em quantitativos de serviços e fornecimentos propriamente avaliados, obrigatório exclusivamente para os regimes de execução previstos nos incisos I, II, III, IV e VII do caput do art. 46 desta Lei;

O projeto básico deve ser elaborado por técnicos com registro no CREA ou no CAU, que efetuará a anotação ou o registro de responsabilidade técnica (ART ou RRT) referente ao projeto. Conforme o Manual de Obras Públicas do TCE/PR o projeto básico deverá:

O projeto básico deve:

- abranger toda a obra;
- incluir o orçamento detalhado do custo global da obra, fundamentado em quantitativos de serviços e fornecimentos propriamente avaliados;
- ser suficientemente detalhado para que o objeto da licitação seja completamente conhecido de modo a permitir comparação coerente entre as propostas dos vários licitantes;
- atender os requisitos estabelecidos pela Lei das Licitações e pela Resolução n.º 04/2006 TCE-PR ;
- conter, no mínimo, os elementos previstos na Resolução n.º 04/2006 TCE-PR e listados na Orientação Técnica OT-IBR 001/2006 do Instituto Brasileiro de Auditoria de Obras Públicas - IBRAOP;

Por fim, a legislação estabelece a obrigatoriedade do projeto executivo, que é definido como (Art. 6º, inciso XXVI):

conjunto de elementos necessários e suficientes à execução completa da obra, com o detalhamento das soluções previstas no projeto básico, a identificação de serviços, de materiais e de equipamentos a serem incorporados à obra, bem como suas especificações técnicas, de acordo com as normas técnicas pertinentes;

O Manual de Obras Públicas do TCE/PR:



PREFEITURA DO MUNICÍPIO DE CONGONHINHAS

PROCURADORIA JURÍDICA

Concluído o projeto básico, a Administração deve providenciar o projeto executivo. Este projeto deve conter todos os elementos necessários à realização do empreendimento com nível máximo de detalhamento de suas etapas. Para a execução desse projeto, devesse conhecer profundamente o local de execução da obra e todos os fatores específicos necessários à sua construção.

Conforme a Lei 8.666/1993, o projeto executivo deve ser elaborado após o projeto básico e antes do início da obra.

Informa-se a existência da Orientação Técnica IBRAOP OT – IBR 008/2020 que define o projeto executivo na realização de obras públicas e foi elaborada com base em debates de âmbito nacional, por técnicos envolvidos diretamente com a auditoria nessa área, em consonância com a legislação e normas pertinentes, o qual podendo ser utilizado como parâmetro para a elaboração do projeto executivo, sempre com observância das normas legais.

2.5.3.1. DO LICENCIAMENTO AMBIENTAL

De acordo com o Manual de Obras Públicas do TCE/PR:

“É indispensável verificar, antes da elaboração do projeto básico, se é necessário licenciamento ambiental para a obra em análise, conforme dispõem as Resoluções do Conselho Nacional do Meio Ambiente (CONAMA) n.os 001/1986, 237/1997 e 412/2009 e a Lei n.º 6.938/1981”.

Conforme assinala o Tribunal de Contas da União, a importância da obtenção da licença prévia antes da licitação reside na possibilidade de, caso o projeto básico seja concluído sem a devida licença, o órgão ambiental, quando finalmente consultado, manifestar-se pela inviabilidade ambiental da obra .

O TCU também já definiu que a falta de providências de responsável, com vistas a verificar a efetiva viabilidade ambiental e econômica de obra



PREFEITURA DO MUNICÍPIO DE CONGONHINHAS

PROCURADORIA JURÍDICA

pública, justifica sua apenação. Portanto, previamente a licitação deve ser apurada a necessidade ou não do licenciamento ambiental.

Caso, verificada a necessidade da promoção do licenciamento ambiental, deve os órgãos técnicos opinarem fundamentadamente pela obtenção do licenciamento ambiental pelo Município ou se a obtenção do licenciamento ficará a cargo do contratado.

2.5.3.2. DA PROPRIEDADE DO IMÓVEL OU DA DESAPROPRIAÇÃO

Na fase de verificação da viabilidade técnica para a implantação do projeto é imperioso que os órgãos técnicos verifiquem se os imóveis onde se executarão as obras ou serviços de engenharia estão na posse e propriedade do Município.

A referida providência é fundamental para evitar que recursos públicos sejam incorporados ao patrimônio de particular. Neste sentido a resposta do Tribunal de Contas do Estado do Paraná a Consulta formulada pelo Município de Porto Barreiro – Processo nº. 111352/22 – Acórdão 1165/2023 – Pleno :

O direcionamento de verba pública para construção, reforma ou melhoramento de imóvel em propriedade particular, a qualquer título, corresponde, nos termos do artigo 1.255 do Código Civil Brasileiro, a facilitar a indevida incorporação ao patrimônio particular de bem ou verbas provenientes do Tesouro Municipal, o que pode ser classificado como ato de improbidade administrativa que gera prejuízo ao erário, nos termos do inciso I, do artigo 10 da Lei n.º 8.429/92 - Lei de improbidade Administrativa.

No caso do imóvel pertencer a terceiros, pode na fase de planejamento, avaliar-se a possibilidade do contratado realizar a desapropriação do bem, caso autorizado pelo poder público e o edital assim preveja (Art. 25, § 5º, inciso I da Lei Federal n.º. 14.133/2021). No entanto, nesta hipótese, necessário



PREFEITURA DO MUNICÍPIO DE CONGONHINHAS

PROCURADORIA JURÍDICA

apontar que eventuais dificuldades na conclusão da desapropriação poderão ensejar a dilação dos prazos de execução dos contratos ou até mesmo sua extinção.

2.5.3.3. DO ORÇAMENTO ESTIMADO E CRONOGRAMA FÍSICO FINANCEIRO

O orçamento estimado da contratação é tratado no Art. 23 da Lei Federal nº 14.133, de 2021.

Art. 23. O valor previamente estimado da contratação deverá ser compatível com os valores praticados pelo mercado, considerados os preços constantes de bancos de dados públicos e as quantidades a serem contratadas, observadas a potencial economia de escala e as peculiaridades do local de execução do objeto.

No caso de obras e serviços de engenharia os incisos do § 2º do Art. 23 estabelecem os parâmetros para a elaboração do orçamento, na forma do regulamento.

Assim, é necessário a elaboração de planilhas de orçamento, com custo unitário de cada serviço, custo direto da obra, taxa de benefícios e despesas indiretas (BDI). Na apuração do BDI deve ser demonstrada que a mesma seguiu fonte oficial ou acórdão do TCU utilizado como referência.

Além do orçamento estimado devidamente detalhado, o projeto básico deve ser instruído com cronograma físico-financeiro. Segundo o Art. 46, § 9º da Lei Federal nº. 14.133/21:

Art. 46. Na execução indireta de obras e serviços de engenharia, são admitidos os seguintes regimes:

- I - empreitada por preço unitário;
- II - empreitada por preço global;
- III - empreitada integral;
- IV - contratação por tarefa;



PREFEITURA DO MUNICÍPIO DE CONGONHINHAS

PROCURADORIA JURÍDICA

V - contratação integrada;

VI - contratação semi-integrada;

VII - fornecimento e prestação de serviço associado.

(...)

§ 9º Os regimes de execução a que se referem os incisos II, III, IV, V e VI do caput deste artigo serão licitados por preço global e adotarão sistemática de medição e pagamento associada à execução de etapas do cronograma físico-financeiro vinculadas ao cumprimento de metas de resultado, vedada a adoção de sistemática de remuneração orientada por preços unitários ou referenciada pela execução de quantidades de itens unitários.

2.5.4. DA ADEQUAÇÃO FINANCEIRA

A norma legal exige a demonstração da compatibilidade da previsão de recursos orçamentários com o compromisso a ser assumido.

A Lei Federal nº. 14.133/2021 inclusive estabelece que são obrigações da alta administração assegurar o alinhamento das contratações ao planejamento estratégico e às leis orçamentárias e promover eficiência, efetividade e eficácia em suas contratações (Art. 11, parágrafo único).

Confirmado o aumento de despesa, decorrente de ação governamental, deverá ser elaborada a declaração do ordenador, nos termos do inciso II e § 1º do artigo 16, da LRF. Este verificará, inicialmente, se a despesa é objeto de dotação orçamentária e financeira suficiente, considerando o que foi gasto e o que se pretende gastar. Em seguida, se ela faz parte de um programa do PPA e se está em conformidade com as disposições da LDO, além de estar de acordo com suas diretrizes, objetivos, prioridades e metas.

Por fim, procederá à elaboração da declaração de que todos os requisitos foram respeitados. Se necessária a declaração, entende-se que esta deverá estar acompanhada da estimativa do impacto orçamentário-financeiro na contratação da despesa pública, pois a lei exige a elaboração dos dois instrumentos. Estes devem ser preparados previamente à emissão do empenho e licitação de serviços, fornecimento de bens ou execução de obras, desapropria-



PREFEITURA DO MUNICÍPIO DE CONGONHINHAS

PROCURADORIA JURÍDICA

ção de imóveis urbanos e, ainda, deverão ser fielmente observados pelos ordenadores de despesa dos órgãos públicos. Caso não sejam cumpridas tais determinações, a despesa será considerada não autorizada, irregular e lesiva ao patrimônio público, nos termos do art. 15 da LRF.

Vale ainda reprimir que as despesas consideradas irrelevantes ficam desobrigadas do cumprimento do artigo, nos termos do § 3º. [CAMPELLO, Cibele Sebba Gontijo; ARAÚJO, Clézia Freitas dos Santos. Responsabilidade fiscal: adequação orçamentária e financeira da despesa. Revista do TCU. Ano 36. Número 107. Jan/dez 2006. Pág. 27/36. Disponível em: <https://revista.tcu.gov.br/ojs/index.php/RTCUIssue/view/26/32>. Acesso: 18/jan/2024.

Desta feita, é imperioso que seja indicado/informado no processo que:

- a) a presente licitação TRATA-SE OU NÃO de execução de despesa oriunda da criação, expansão ou aperfeiçoamento da ação governamental;
- b) a ação é RELACIONADA OU NÃO a projeto, incluindo também as atividades decorrentes, que geram despesas com a manutenção do produto obtido;
- c) se trata de despesa irrelevante, nos termos da lei de diretrizes orçamentárias [Art. 16, § 3º];

De acordo com as informações seria necessária ou não a estimativa de impacto orçamentário-financeiro acompanhada de declaração do ordenador de despesa da adequação orçamentária e financeira.

Diante do exposto, devem ser prestadas informações pelo órgão competente, que a presente licitação:

- a) se trata de execução de despesa oriunda da criação, expansão ou aperfeiçoamento da ação governamental, OU a licitação é relacionada a



PREFEITURA DO MUNICÍPIO DE CONGONHINHAS

PROCURADORIA JURÍDICA

projeto, incluindo também as atividades decorrentes, que geram despesas com a manutenção do produto obtido

b) não se trata de execução de despesa oriunda da criação, expansão ou aperfeiçoamento da ação governamental, OU a licitação não é relacionada a projeto, incluindo também as atividades decorrentes, que geram despesas com a manutenção do produto obtido OU se trata de despesa irrelevante, nos termos da lei de diretrizes orçamentárias.

De posse da declaração do órgão competente deve o Gestor:

a) Na hipótese da Letra "A" [execução de despesa oriunda criação de ação governamental ou decorrente de projeto], instruir o processo licitatório com documentos previstos nos Arts. 16 e 17 da Lei Complementar nº. 101/2000 [LRF]: i) estimativa de impacto orçamentário-financeiro e ii) declaração do ordenador de despesa da adequação orçamentária e financeira;

b) Na hipótese da Letra "B" [não se tratar da execução de despesa oriunda criação de ação governamental ou decorrente de projeto ou constituir-se de despesa irrelevante], instruir o processo licitatório com: i) declaração do ordenador de despesa da adequação orçamentária e financeira acompanhada da indicação da rubrica orçamentária;

2.5.5 TRATAMENTO DIFERENCIADO - MICRO E PEQUENAS EMPRESAS - LEI COMPLEMENTAR Nº. 123/2006

A Lei Complementar nº. 123/2006 estabelece normas para conferência de tratamento diferenciado e simplificado para as microempresas e empresas de pequeno porte objetivando a promoção do desenvolvimento econômico e social no âmbito municipal e regional, a ampliação da eficiência das políticas públicas e o incentivo à inovação tecnológica (Art. 47).



PREFEITURA DO MUNICÍPIO DE CONGONHINHAS

PROCURADORIA JURÍDICA

Os Art. 48 e 49 da LC nº. 123/2006 preveem as hipóteses de aplicação de licitações exclusivas, preferenciais, faculdades da administração ou de não aplicação do tratamento diferenciado:

Art. 48. Para o cumprimento do disposto no art. 47 desta Lei Complementar, a administração pública: (Redação dada pela Lei Complementar nº 147, de 2014) (Vide Lei nº 14.133, de 2021)

I - destinado exclusivamente à participação de microempresas e empresas de pequeno porte nas contratações cujo valor seja de até R\$ 80.000,00 (oitenta mil reais);

I - deverá realizar processo licitatório destinado exclusivamente à participação de microempresas e empresas de pequeno porte nos itens de contratação cujo valor seja de até R\$ 80.000,00 (oitenta mil reais); (Redação dada pela Lei Complementar nº 147, de 2014)

II - em que seja exigida dos licitantes a subcontratação de microempresa ou de empresa de pequeno porte, desde que o percentual máximo do objeto a ser subcontratado não exceda a 30% (trinta por cento) do total licitado;

II - poderá, em relação aos processos licitatórios destinados à aquisição de obras e serviços, exigir dos licitantes a subcontratação de microempresa ou empresa de pequeno porte; (Redação dada pela Lei Complementar nº 147, de 2014)

III - em que se estabeleça cota de até 25% (vinte e cinco por cento) do objeto para a contratação de microempresas e empresas de pequeno porte, em certames para a aquisição de bens e serviços de natureza divisível.

III - deverá estabelecer, em certames para aquisição de bens de natureza divisível, cota de até 25% (vinte e cinco por cento) do objeto para a contratação de microempresas e empresas de pequeno porte. (Redação dada pela Lei Complementar nº 147, de 2014)

§ 1º O valor licitado por meio do disposto neste artigo não poderá exceder a 25% (vinte e cinco por cento) do total licitado em cada ano civil.

§ 1º (Revogado). (Redação dada pela Lei Complementar nº 147, de 2014)

§ 2º Na hipótese do inciso II do caput deste artigo, os empenhos e pagamentos do órgão ou entidade da administração pública poderão ser destinados diretamente às microempresas e empresas de pequeno porte subcontratadas.



PREFEITURA DO MUNICÍPIO DE CONGONHINHAS

PROCURADORIA JURÍDICA

§ 3o Os benefícios referidos no caput deste artigo poderão, justificadamente, estabelecer a prioridade de contratação para as microempresas e empresas de pequeno porte sediadas local ou regionalmente, até o limite de 10% (dez por cento) do melhor preço válido. (Incluído pela Lei Complementar nº 147, de 2014)

Art. 49. Não se aplica o disposto nos arts. 47 e 48 desta Lei Complementar quando: (Vide Lei nº 14.133, de 2021)

I - os critérios de tratamento diferenciado e simplificado para as microempresas e empresas de pequeno porte não forem expressamente previstos no instrumento convocatório;

I - (Revogado); (Redação dada pela Lei Complementar nº 147, de 2014) (Produção de efeito)

II - não houver um mínimo de 3 (três) fornecedores competitivos enquadrados como microempresas ou empresas de pequeno porte sediados local ou regionalmente e capazes de cumprir as exigências estabelecidas no instrumento convocatório;

III - o tratamento diferenciado e simplificado para as microempresas e empresas de pequeno porte não for vantajoso para a administração pública ou representar prejuízo ao conjunto ou complexo do objeto a ser contratado;

IV - a licitação for dispensável ou inexigível, nos termos dos arts. 24 e 25 da Lei nº 8.666, de 21 de junho de 1993.

IV - a licitação for dispensável ou inexigível, nos termos dos arts. 24 e 25 da Lei nº 8.666, de 21 de junho de 1993, excetuando-se as dispensas tratadas pelos incisos I e II do art. 24 da mesma Lei, nas quais a compra deverá ser feita preferencialmente de microempresas e empresas de pequeno porte, aplicando-se o disposto no inciso I do art. 48. (Redação dada pela Lei Complementar nº 147, de 2014)

Desta feita, nos termos da legislação vigente é imperioso que o Gestor promova a análise das condições de mercado, conferindo tratamento diferenciado ou não para as microempresas e empresas de pequeno porte, conforme cada caso

3-) DA LICITAÇÃO

3.1. DO OBJETO

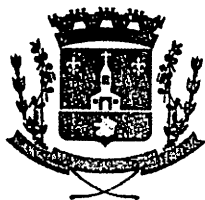

PREFEITURA DO MUNICÍPIO DE CONGONHINHAS

PROCURADORIA JURÍDICA

O OBJETO da licitação deve possuir descrição precisa, suscinta e clara. Nesta senda, considerando a elaboração prévia dos instrumentos de planejamento, em especial o Estudo Técnico Preliminar – ETP, Anteprojeto e o Termo de Referência – TR/Projeto Básico, tem-se que os órgãos técnicos promoveram as devidas análises e procederam a indicação do objeto que efetivamente atenda a necessidade da contratação [Art. 18 da Lei Federal nº. 14.133/2021].

Piso, contudo, que especificações técnicas contidas no ETP/Anteprojeto/Termo de Referência/Projeto Básico/detalhamento do objeto da contratação, suas características e requisitos **SÃO DE RESPONSABILIDADE EXCLUSIVA** do setor competente do órgão, presumindo-se que tenham sido regularmente determinadas com base em parâmetros técnicos objetivos, para a melhor consecução do interesse público.

3.2. DO FUNDAMENTO DO PROCEDIMENTO

3.2.1. DA MODALIDADE - CONCORRÊNCIA

Definido o objeto da licitação, o passo seguinte é a definição da modalidade licitatória.

A Lei Federal nº. 14.133/2021 estabelece que a modalidade CONCORRÊNCIA poderá ser utilizada para contratação de bens e serviços especiais e de obras e serviços comuns e especiais de engenharia:

Art. 6º Para os fins desta Lei, consideram-se:

.....

XXXVIII - concorrência: modalidade de licitação para contratação de bens e serviços especiais e de obras e serviços comuns e especiais de engenharia, cujo critério de julgamento poderá ser:

- a) menor preço;
- b) melhor técnica ou conteúdo artístico;
- c) técnica e preço;
- d) maior retorno econômico;



PREFEITURA DO MUNICÍPIO DE CONGONHINHAS

PROCURADORIA JURÍDICA

e) maior desconto;

O conceito de obras e serviços de engenharia igualmente encontra-se definido pela Lei Federal nº. 14.133/2021:

Art. 6º

.....

XXI - serviço de engenharia: toda atividade ou conjunto de atividades destinadas a obter determinada utilidade, intelectual ou material, de interesse para a Administração e que, não enquadradas no conceito de obra a que se refere o inciso XII do caput deste artigo, são estabelecidas, por força de lei, como privativas das profissões de arquiteto e engenheiro ou de técnicos especializados, que compreendem:

- a) serviço comum de engenharia: todo serviço de engenharia que tem por objeto ações, objetivamente padronizáveis em termos de desempenho e qualidade, de manutenção, de adequação e de adaptação de bens móveis e imóveis, com preservação das características originais dos bens;
- b) serviço especial de engenharia: aquele que, por sua alta heterogeneidade ou complexidade, não pode se enquadrar na definição constante da alínea "a" deste inciso;

Feitas estas considerações, é imperioso que compete ao agente ou setor técnico da administração declare que a natureza do objeto para efeito de utilização de uma ou outra modalidade de licitação.

Sobre o enquadramento do objeto a licitação dispõe a Orientação Normativa nº 54/2014 da AGU:

COMPETE AO AGENTE OU SETOR TÉCNICO DA ADMINISTRAÇÃO DECLARAR QUE O OBJETO LICITATÓRIO É DE NATUREZA COMUM PARA EFEITO DE UTILIZAÇÃO DA MODALIDADE PREGÃO E DEFINIR SE O OBJETO CORRESPONDE A OBRA OU SERVIÇO DE ENGENHARIA, SENDO ATRIBUIÇÃO DO ÓRGÃO JURÍDICO ANALISAR O DEVIDO ENQUADRAMENTO DA MODALIDADE LICITATÓRIA APLICÁVEL



PREFEITURA DO MUNICÍPIO DE CONGONHINHAS

PROCURADORIA JURÍDICA

Desta feita, é possível a escolha da modalidade CONCORRÊNCIA para contratação de bens e serviços especiais e de obras e serviços comuns e especiais de engenharia, desde que a administração ateste a natureza do objeto.

De outra banda, a legislação prevê preferencialmente a utilização da forma eletrônica e excepcionalmente a forma presencial, desde que fique justificada e comprovada a inviabilidade técnica ou a desvantagem para a Administração na realização do certame pela via eletrônica.

3.3. DA MINUTA DO EDITAL

O Art. 25 da Lei nº 14.133, de 2021, trata dos requisitos a serem observados por ocasião da elaboração da minuta de edital.

Art. 25. O edital deverá conter o objeto da licitação e as regras relativas à convocação, ao julgamento, à habilitação, aos recursos e às penalidades da licitação, à fiscalização e à gestão do contrato, à entrega do objeto e às condições de pagamento.

§ 1º Sempre que o objeto permitir, a Administração adotará minutas padronizadas de edital e de contrato com cláusulas uniformes.

§ 2º Desde que, conforme demonstrado em estudo técnico preliminar, não sejam causados prejuízos à competitividade do processo licitatório e à eficiência do respectivo contrato, o edital poderá prever a utilização de mão de obra, materiais, tecnologias e matérias-primas existentes no local da execução, conservação e operação do bem, serviço ou obra.

§ 3º Todos os elementos do edital, incluídos minuta de contrato, termos de referência, anteprojeto, projetos e outros anexos, deverão ser divulgados em sítio eletrônico oficial na mesma data de divulgação do edital, sem necessidade de registro ou de identificação para acesso.

§ 4º Nas contratações de obras, serviços e fornecimentos de grande vulto, o edital deverá prever a obrigatoriedade de implantação de programa de integridade pelo licitante vencedor, no prazo de 6 (seis) meses, contado da celebração do contrato, conforme regulamento que disporá sobre as medidas a serem adotadas, a forma de comprovação e as penalidades pelo seu descumprimento.



PREFEITURA DO MUNICÍPIO DE CONGONHINHAS

PROCURADORIA JURÍDICA

§ 5º O edital poderá prever a responsabilidade do contratado pela:

- I - obtenção do licenciamento ambiental;
- II - realização da desapropriação autorizada pelo poder público.

§ 6º Os licenciamentos ambientais de obras e serviços de engenharia licitados e contratados nos termos desta Lei terão prioridade de tramitação nos órgãos e entidades integrantes do Sistema Nacional do Meio Ambiente (Sisnama) e deverão ser orientados pelos princípios da celeridade, da cooperação, da economicidade e da eficiência.

§ 7º Independentemente do prazo de duração do contrato, será obrigatória a previsão no edital de índice de reajustamento de preço, com data-base vinculada à data do orçamento estimado e com a possibilidade de ser estabelecido mais de um índice específico ou setorial, em conformidade com a realidade de mercado dos respectivos insumos.

§ 8º Nas licitações de serviços contínuos, observado o interregno mínimo de 1 (um) ano, o critério de reajustamento será por:

- I - reajustamento em sentido estrito, quando não houver regime de dedicação exclusiva de mão de obra ou predominância de mão de obra, mediante previsão de índices específicos ou setoriais;
- II - repactuação, quando houver regime de dedicação exclusiva de mão de obra ou predominância de mão de obra, mediante demonstração analítica da variação dos custos.

§ 9º O edital poderá, na forma disposta em regulamento, exigir que percentual mínimo da mão de obra responsável pela execução do objeto da contratação seja constituído por:

- I - mulheres vítimas de violência doméstica; (Vide Decreto nº 11.430, de 2023) Vigência
- II - oriundos ou egressos do sistema prisional.

É preciso lembrar que o art. 18, inciso IX, da Lei nº 14.133, de 2021, exige que a fase preparatória seja instruída com motivação circunstanciada das condições do edital, tais como:

- I) justificativa de exigências de qualificação técnica, mediante indicação das parcelas de maior relevância técnica ou valor significativo do objeto



PREFEITURA DO MUNICÍPIO DE CONGONHINHAS

PROCURADORIA JURÍDICA

II) justificativa de exigências de qualificação econômico-financeira;

III) justificativa dos critérios de pontuação e julgamento das propostas técnicas, nas licitações com julgamento por melhor técnica ou técnica e preço;

IV) justificativa das regras pertinentes à participação de empresas em consórcio.

3.4. MINUTA DO CONTRATO

Segundo o ilustre Professor Hely Lopes Meirelles, contrato administrativo é *“um ajuste que a Administração Pública, agindo nessa qualidade, firma com o particular ou outra entidade administrativa para a consecução de objetivos de interesse público, nas condições estabelecidas pela própria Administração”*.

A Lei Federal nº. 14.133/2021 elenca no seu Art. 92 as cláusulas necessárias a todo contrato administrativo, quais sejam:

Art. 92. São necessárias em todo contrato cláusulas que estabeleçam:

- I - o objeto e seus elementos característicos;
- II - a vinculação ao edital de licitação e à proposta do licitante vencedor ou ao ato que tiver autorizado a contratação direta e à respectiva proposta;
- III - a legislação aplicável à execução do contrato, inclusive quanto aos casos omissos;
- IV - o regime de execução ou a forma de fornecimento;
- V - o preço e as condições de pagamento, os critérios, a data-base e a periodicidade do reajustamento de preços e os critérios de atualização monetária entre a data do adimplemento das obrigações e a do efetivo pagamento;
- VI - os critérios e a periodicidade da medição, quando for o caso, e o prazo para liquidação e para pagamento;
- VII - os prazos de início das etapas de execução, conclusão, entrega, observação e recebimento definitivo, quando for o caso;



PREFEITURA DO MUNICÍPIO DE CONGONHINHAS

PROCURADORIA JURÍDICA

VIII - o crédito pelo qual correrá a despesa, com a indicação da classificação funcional programática e da categoria econômica;

IX - a matriz de risco, quando for o caso;

X - o prazo para resposta ao pedido de repactuação de preços, quando for o caso;

XI - o prazo para resposta ao pedido de restabelecimento do equilíbrio econômico-financeiro, quando for o caso;

XII - as garantias oferecidas para assegurar sua plena execução, quando exigidas, inclusive as que forem oferecidas pelo contratado no caso de antecipação de valores a título de pagamento;

XIII - o prazo de garantia mínima do objeto, observados os prazos mínimos estabelecidos nesta Lei e nas normas técnicas aplicáveis, e as condições de manutenção e assistência técnica, quando for o caso;

XIV - os direitos e as responsabilidades das partes, as penalidades cabíveis e os valores das multas e suas bases de cálculo;

XV - as condições de importação e a data e a taxa de câmbio para conversão, quando for o caso;

XVI - a obrigação do contratado de manter, durante toda a execução do contrato, em compatibilidade com as obrigações por ele assumidas, todas as condições exigidas para a habilitação na licitação, ou para a qualificação, na contratação direta;

XVII - a obrigação de o contratado cumprir as exigências de reserva de cargos prevista em lei, bem como em outras normas específicas, para pessoa com deficiência, para reabilitado da Previdência Social e para aprendiz;

XVIII - o modelo de gestão do contrato, observados os requisitos definidos em regulamento;

XIX - os casos de extinção.

§ 1º Os contratos celebrados pela Administração Pública com pessoas físicas ou jurídicas, inclusive as domiciliadas no exterior, deverão conter cláusula que declare competente o foro da sede da Administração para dirimir qualquer questão contratual, ressalvadas as seguintes hipóteses:

I - licitação internacional para a aquisição de bens e serviços cujo pagamento seja feito com o produto de financiamento concedido por organismo financeiro internacional de que o Brasil faça parte ou por agência estrangeira de cooperação;

II - contratação com empresa estrangeira para a compra de equipamentos fabricados e entregues no exterior precedida de autorização do Chefe do Poder Executivo;

(43) 3554-1212 • juridico@congonhinhas.pr.gov.br

Avenida Doutor David Xavier da Silva, 266 • Centro, Congonhinhas, Paraná CEP 86.320-000
www.congonhinhas.pr.gov.br



PREFEITURA DO MUNICÍPIO DE CONGONHINHAS

PROCURADORIA JURÍDICA

III - aquisição de bens e serviços realizada por unidades administrativas com sede no exterior.

§ 2º De acordo com as peculiaridades de seu objeto e de seu regime de execução, o contrato conterá cláusula que preveja período antecedente à expedição da ordem de serviço para verificação de pendências, liberação de áreas ou adoção de outras providências cabíveis para a regularidade do início de sua execução.

§ 3º Independentemente do prazo de duração, o contrato deverá conter cláusula que estabeleça o índice de reajustamento de preço, com data-base vinculada à data do orçamento estimado, e poderá ser estabelecido mais de um índice específico ou setorial, em conformidade com a realidade de mercado dos respectivos insumos.

§ 4º Nos contratos de serviços contínuos, observado o interregno mínimo de 1 (um) ano, o critério de reajustamento de preços será por:

I - reajustamento em sentido estrito, quando não houver regime de dedicação exclusiva de mão de obra ou predominância de mão de obra, mediante previsão de índices específicos ou setoriais;

II - repactuação, quando houver regime de dedicação exclusiva de mão de obra ou predominância de mão de obra, mediante demonstração analítica da variação dos custos.

§ 5º Nos contratos de obras e serviços de engenharia, sempre que compatível com o regime de execução, a medição será mensal.

§ 6º Nos contratos para serviços contínuos com regime de dedicação exclusiva de mão de obra ou com predominância de mão de obra, o prazo para resposta ao pedido de repactuação de preços será preferencialmente de 1 (um) mês, contado da data do fornecimento da documentação prevista no § 6º do art. 135 desta Lei.

§ 7º Para efeito do disposto nesta Lei, consideram-se como adimplemento da obrigação contratual a prestação do serviço, a realização da obra ou a entrega do bem, ou parcela destes, bem como qualquer outro evento contratual a cuja ocorrência esteja vinculada a emissão de documento de cobrança. (Incluído pela Lei nº 14.770, de 2023)

4-) DA ANÁLISE JURÍDICA DO PROCESSO LICITATÓRIO

4.1.1. DA MODALIDADE



PREFEITURA DO MUNICÍPIO DE CONGONHINHAS

PROCURADORIA JURÍDICA

O órgão responsável optou pela modalidade de CONCORRÊNCIA, na forma ELETRÔNICA.

O(a) Engenheiro(a) responsável pela elaboração do Termo de Justificativas Técnicas Relevantes declarou expressamente no processo que o objeto da licitação:

- a) serviço de engenharia;
- b) obra

Desta feita, nos termos do disposto no 3.2.1 deste parecer, a modalidade "CONCORRÊNCIA" É ADEQUADA e a forma ELETRÔNICA, é a preferencial.

Convém ressaltar que a classificação do objeto, bem como suas justificativas e motivações, não são aspectos jurídicos, sendo de responsabilidade exclusiva do requerente e do gestor as referidas indicações e opções.

4.1.3. CRITÉRIO DE JULGAMENTO E DO PARCELAMENTO

4.1.3.1. CRITÉRIO DE JULGAMENTO

Os critérios de julgamento são os previstos no Art. 33 da Lei Federal nº. 14.133/2021.

O critério de julgamento escolhido foi o: "MENOR PREÇO GLOBAL"

A escolha do critério de julgamento foi indicada no item 8 – FORMA E CRITÉRIOS DE SELEÇÃO DO FORNECEDOR E REGIME DE EXECUÇÃO.

4.1.3.2. DO PARCELAMENTO DO OBJETO - SERVIÇOS

A Lei Federal nº. 14.133/2021 prevê que as licitações de serviços atenderão os princípios da padronização e parcelamento, este último quando

DECLASSIFICATION AUTHORITY DERIVED FROM:

50 CFR 17.104

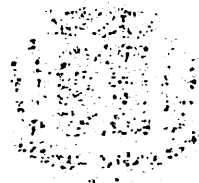

Information in this document is exempt from public release under 50 CFR 17.104. This information is for the use of the recipient only and is not to be disseminated outside the recipient's organization.

Information in this document is exempt from public release under 50 CFR 17.104.

Information in this document is exempt from public release under 50 CFR 17.104.

Information in this document is exempt from public release under 50 CFR 17.104. This information is for the use of the recipient only and is not to be disseminated outside the recipient's organization.

Information in this document is exempt from public release under 50 CFR 17.104. This information is for the use of the recipient only and is not to be disseminated outside the recipient's organization.

Information in this document is exempt from public release under 50 CFR 17.104.

Information in this document is exempt from public release under 50 CFR 17.104. This information is for the use of the recipient only and is not to be disseminated outside the recipient's organization.

Information in this document is exempt from public release under 50 CFR 17.104.

Information in this document is exempt from public release under 50 CFR 17.104.

Information in this document is exempt from public release under 50 CFR 17.104.

Information in this document is exempt from public release under 50 CFR 17.104.

Information in this document is exempt from public release under 50 CFR 17.104.

Information in this document is exempt from public release under 50 CFR 17.104.

Information in this document is exempt from public release under 50 CFR 17.104.

Information in this document is exempt from public release under 50 CFR 17.104.



PREFEITURA DO MUNICÍPIO DE CONGONHINHAS

PROCURADORIA JURÍDICA

for tecnicamente viável e economicamente vantajoso (Art. 47 da Lei Federal nº. 14.133/2021).

Ante a manifestação do responsável pela elaboração do ETP (item 9 – Justificativa para o Parcelamento ou Não da Solução), optou-se de forma devidamente justificada pelo não parcelamento.

4.1.4. REGIME DE EXECUÇÃO OU FORMA DE FORNECIMENTO

A Lei Federal nº. 14.133/2021 estabelece a necessidade de ser estabelecido o regime de execução ou forma de fornecimento, conforme o caso, para serviços, obras ou compras, vez que o regime/forma de fornecimento influenciam na forma de pagamento e até mesmo no prazo de apresentação de propostas e lances, dentre outras peculiaridades.

O regime de execução escolhido foi o: "EMPREITADA POR PREÇO GLOBAL".

Nos termos do Art. 46, inciso II da Lei Federal nº. 14.133/2021 o referido regime é admitido para obras e serviços de engenharia.

4.1.5. TRATAMENTO DIFERENCIADO - APLICAÇÃO DA LEI COMPLEMENTAR Nº. 123/2006:

Foi previsto o tratamento favorecido do Art. 44 da Lei Complementar nº. 123/2006 atinente ao critério de desempate no pregão [item 6.18]

A licitação NÃO será destinada exclusivamente à participação de microempresas e empresas de pequeno porte haja vista o valor desta.

4.2. DA ANÁLISE FORMAL – INSTRUÇÃO DO PROCEDIMENTO [REMISSÃO AO ITEM 2 – APRECIÇÃO JURÍDICA – SUBITENS 2.2 A 2.7]



[The following text is extremely faint and largely illegible due to the quality of the scan. It appears to be a multi-paragraph document, possibly a letter or a report, with several lines of text per paragraph. The text is centered and occupies most of the page area.]



PREFEITURA DO MUNICÍPIO DE CONGONHINHAS

PROCURADORIA JURÍDICA

A Lei Federal nº 14.133/2021 determina que o processo administrativo para contratação seja instruído como uma série de documentos e atenda determinadas exigências.

Assim, passamos a análise forma do procedimento:

4.2.1 DOCUMENTO DE FORMALIZAÇÃO DA DEMANDA

a. GOVERNANÇA DA CONTRATAÇÃO (ITEM 2.2 DO PARECER):

No caso em tablado o procedimento foi solicitado pelo(s) SECRETÁRIO(S) e devidamente autorizado pelo PREFEITO. Reiteramos que não é papel do órgão de assessoramento jurídico exercer a auditoria quanto à competência de cada agente público para a prática de atos administrativos.

b. AVALIAÇÃO DE CONFORMIDADE LEGAL (ITEM 2.3 DO PARECER):

Desta feita, ante os documentos anexados e as declarações/certidões emitidas no exercício da competência relativa a cada órgão, esta Procuradoria, na estrita análise jurídica, pressupõe que o ETP e TR atendem a legislação, sendo que eventuais vícios ou irregularidades devem ser imputadas aos respectivos responsáveis, no âmbito de suas competências.

c. PLANEJAMENTO DA CONTRATAÇÃO (ITEM 2.4 DO PARECER)

c1. ESTUDO TÉCNICO PRELIMINAR (ITEM 2.4.1 DO PARECER):

No presente caso, os servidores da área técnica e requisitante e/ou a equipe de planejamento da contratação ELABOROU(AM) o estudo técnico preliminar, o qual apresenta o seguinte posicionamento conclusivo sobre a contratação:

“Esta equipe de planejamento declara viável esta contratação”



PREFEITURA DO MUNICÍPIO DE CONGONHINHAS

PROCURADORIA JURÍDICA

Por se tratar de documento extremamente técnico, a avaliação cabe, em última instância, ao próprio órgão assistido, presumindo, contudo, esta Procuradoria que o mesmo contém as previsões necessárias previstas na legislação.

Compete destacar que no ETP o responsável pela solicitação indicou que a presente licitação está prevista no Plano de Contratações Anual.

c2. ANÁLISE DE RISCOS (ITEM 2.4.1.1 DO PARECER):

No caso concreto, a Administração **ELABOROU** análise de riscos, constando dela inclusive medidas de mitigação.

Sendo assim, neste ponto, regular.

d. ANTEPROJETO (ITEM 2.4.2 DO PARECER):

Compulsando o processo foi localizado o instrumento de planejamento denominado ANTEPROJETO elaborado por profissional habilitado.

d1. DESENVOLVIMENTO NACIONAL SUSTENTÁVEL E CRITÉRIO DE SUSTENTABILIDADE (ITEM 2.4.2.1 DO PARECER):

Compulsando aos instrumentos de planejamento a análise do responsável sobre os possíveis impactos ambientais e os requisitos de sustentabilidade na contratação:

- a) ETP: (14 Possíveis Impactos Ambientais)
- b) TR (item 4. Da Sustentabilidade)
- c) Análise de impacto ambiental (pg. 10)

d2. AVALIAÇÃO DO IMPACTO DE VIZINHANÇA [ITEM 2.4.2.2 DO PARECER]

**PREFEITURA DO MUNICÍPIO DE CONGONHINHAS****PROCURADORIA JURÍDICA**

Compulsando ao processo NÃO foi localizado o enquadramento e a necessidade ou não da realização de estudos de impacto de vizinhança relacionados a obra ou serviços de engenharia a serem executados

e. TERMO DE REFERÊNCIA/PROJETO BÁSICO OU PROJETO EXECUTIVO (ITEM 2.5.3 DO PARECER):

No presente caso, os servidores da área técnica e requisitante e/ou a equipe de planejamento da contratação ELABOROU(AM) o ETP,

Foram anexadas a este ainda:

Memorial Descritivo e Especificações Técnicas

Planilhas

Projeto Arquitetônico

e1. DO LICENCIAMENTO AMBIENTAL

Analisando o processo licitatório não foram anexadas declaração de dispensa de licenciamento ambiental.

e2. DA PROPRIEDADE DO IMÓVEL OU DA DESAPROPRIAÇÃO

No ETP não consta documentação atinente a propriedade e posse do Município.

Diante do exposto, imperioso que seja demonstrado nos autos que o Município de Congonhinhas possui a propriedade e posse da área objeto da reforma.

e3. DO ORÇAMENTO ESTIMADO – CRONOGRAMA FÍSICO/FINANCEIRO (ITEM 2.5.3.3 DO PARECER)

REPUBLIC OF THE PHILIPPINES
DEPARTMENT OF EDUCATION
BUREAU OF EDUCATION



Office Memorandum
No. 10, Series of 1964

TO: All Schools
FROM: Director, Bureau of Education

SUBJECT: School Year 1963-64
Re: School Year 1963-64

1. The Bureau of Education has the honor to acknowledge the receipt of your letter of the 10th day of August, 1964, regarding the school year 1963-64.

2. In view of the fact that the school year 1963-64 has already commenced, it is requested that you take the necessary steps to ensure that the schools under your jurisdiction are properly equipped and staffed to meet the needs of the students.

3. It is also requested that you submit a report to the Bureau of Education on the progress of the school year 1963-64, including the number of students enrolled, the number of teachers employed, and the results of the various educational activities conducted in the schools.

Very truly yours,
Director, Bureau of Education



PREFEITURA DO MUNICÍPIO DE CONGONHINHAS

PROCURADORIA JURÍDICA

O Art. 23 da Lei Federal nº. 14.133/2021 estabelecem normas sobre a elaboração do orçamento e da necessidade de definição de cronograma físico-financeiro com a especificação das etapas para medição, monitoramento e controle das obras.

Foram apresentados:

- a) Planilha de Quantitativa
- b) Cronograma Físico-Financeiro

Planilha de serviços e Cronograma Físico-Financeiro foram elaborados pela LUIZ FERNANDO BIAGGI FERRI

Na elaboração das planilhas de serviços a responsável indica que utilizou como fonte o SINAPI.

Assim sem adentrar ao mérito do quantitativo e dos valores, vez que a Procuradoria do Município não tem competência técnica para tanto, tem-se que foram seguidas as orientações gerais para definição dos valores referenciais e quantitativos.

REITERO NOVAMENTE NESTE PONTO QUE OS ASPECTOS TÉCNICOS DAS COTAÇÕES DE VALORES (PREÇO REFERENCIAL, METODOLOGIA, QUANTITATIVO REFOGEM DA CAPACIDADE DE ANÁLISE DO ÓRGÃO JURÍDICO, AO QUAL COMPETE APENAS VERIFICAR SE EXISTE INDICAÇÃO E MOTIVAÇÃO DE ESCOLHA E SE ESTAS FORMALMENTE ATENDEM AS EXIGÊNCIAS DA LEGISLAÇÃO E DOS ÓRGÃOS DE CONTROLE, DE MODO QUE EVENTUAIS ERROS DE CÁLCULO, APLICAÇÃO DA METODOLOGIA, QUANTITATIVO, DESCRIÇÃO, ENFIM, TODOS OS ASPECTOS TÉCNICOS SÃO DE RESPONSABILIDADE DO ÓRGÃO QUE ELABOROU O TR E OS PROJETOS/PLANILHAS.



PREFEITURA DO MUNICÍPIO DE CONGONHINHAS

PROCURADORIA JURÍDICA

e4. ADEQUAÇÃO FINANCEIRA (ITEM 2.5.3 DO PARECER):

Para fins de demonstração da adequação financeira foi anexado aos autos:

- i. requisição de compras com indicação de dotações orçamentárias
- ii. declaração do ordenador de despesa (TR).
- iii. Certidão nº 84/2024 de Existência de Dotação Orçamentária

4.2.2. DO OBJETO (ITEM 3.1 DO PARECER)

O objeto da licitação é:

“ Contratação de empresa para reforma da Unidade Básica de Saúde (UBS), conforme condições, quantidades e exigências estabelecidas”

Para a definição do objeto os órgãos técnicos responsáveis promoveram a elaboração de ETP e TR/Projeto Básico, os quais, foram verificados e certificados como em conformidade com a legislação vigente.

Contudo, considerando que A PROCURADORIA-GERAL DO MUNICÍPIO NÃO É ÓRGÃO DE CONTROLE E NÃO POSSUI CONHECIMENTO TÉCNICO PARA OPINAR COM RELAÇÃO AO OBJETO E NEM POSSUI COMPETÊNCIA PARA AVALIAR ASPECTOS DE CONVENIÊNCIA E OPORTUNIDADE, com relação ao objeto, este Advogado PRESUME que os responsáveis se cercaram dos conhecimentos necessários e promoveram os levantamentos, estudos e análises hábeis a justificar a licitação, adotando todas as providências exigidas na legislação, evitando detalhamento exacerbado ou injustificado, bem como, quaisquer outras medidas que importem em restrição a competitividade.



PREFEITURA DO MUNICÍPIO DE CONGONHINHAS

PROCURADORIA JURÍDICA

Desta feita, com relação ao objeto, RECOMENDA-SE ao Gestor promover a análise do mesmo em conformidade com o exposto no item 3.1 – Do Objeto deste parecer, solicitando, caso entenda necessário, que sejam realizadas diligências ou prestados esclarecimentos pelos órgãos técnicos com relação ao objeto, suas características, especificações, dentre outros aspectos com vistas a afastar qualquer medida que importe em restrição a competitividade.

4.2.3. DA MINUTA DO EDITAL (ITEM 3.3. DO PARECER)

A minuta do edital deve atender aos requisitos do Art. 25 da Lei Federal nº. 14.133/2021.

Da análise da minuta do edital temos:

REQUISITOS CLÁUSULA/ITEM EDITAL

- a) objeto – Presente o ETP e Termo de Referência
- b) forma de execução da licitação constante do Termo de Referência
- c) sistema de registro de preços - Não se Aplica - item 2
- d) modo de disputa, critérios de classificação por etapa e regras de apresentação das propostas/lances
- e) requisitos de conformidade das propostas
- f) prazo de apresentação das propostas
- g) critério de aceitabilidade de preços
- h) critério de julgamento - Menor Preço por item
- i) critério de desempate
- j) requisitos de habilitação
- k) requisitos de habilitação – constantes do termo de referência
 1. Habilitação Jurídica (Art. 62, I, Lei Federal nº. 14.133/2021)
 2. Habilitação Técnica (Art. 62, II, c/c Art. 67 ambos Lei Federal nº. 14.133/2021)
 3. Habilitação fiscal, social e trabalhista (Art. 62, III c/c Art. 68 da Lei Federal nº. 14.133/2021)



PREFEITURA DO MUNICÍPIO DE CONGONHINHAS

PROCURADORIA JURÍDICA

4. Habilitação Econômico Financeira (Art. 62, IV c/c Art. 69 da Lei Federal nº. 14.133/2021)

l) prazo de validade da proposta [Art. 31, IX do Decreto Municipal nº. 265/2023] Item 5.8.1

m) prazos e meios para pedidos de esclarecimentos, impugnação e recursos

n)– Esclarecimentos e Impugnação

o) os prazos e condições para a entrega do objeto

p) formas, condições e prazos de pagamento

q) critério de reajuste e data-base

r) exigência de garantias e seguros, quando for o caso

s) critérios objetivos de avaliação de desempenho do contratado, quando for o caso;

t) sanções [Art. 31, XV do Decreto Municipal nº. 265/2023];

Item 12

u) fiscalização do contrato

v) gestão do contrato (Art. 25 da Lei Federal nº. 14.133/2021)

w) duração dos contratos – vigência (Art. 105 da LF 14.133/2024)

Examinada a minuta referida e encartada no referido procedimento, entendemos que a mesma POSSUI OS ITENS OBRIGATÓRIOS.

4.2.4. DA MINUTA DO CONTRATO (ITEM 3.4. DO PARECER)

O Art. 95 da Lei Federal nº. 14.133/2021 prevê a obrigatoriedade do instrumento de contrato, salvo nas hipóteses em que a Administração poderá substituí-lo por outro instrumento hábil, como carta-contrato, nota de empenho de despesa, autorização de compra ou ordem de execução de serviço, nos seguintes casos:

a) dispensa de licitação em razão de valor; OU



PREFEITURA DO MUNICÍPIO DE CONGONHINHAS

PROCURADORIA JURÍDICA

b) compras com entrega imediata e integral dos bens adquiridos e dos quais não resultem obrigações futuras, inclusive quanto a assistência técnica, independentemente de seu valor.

Analisando a minuta do contrato encartada nos autos a luz do Art. 92 da Lei Federal nº. 14.133/2021, temos:

a) o objeto e seus elementos característicos (inciso I):

Cláusula 1ª

b) vinculação ao edital, proposta ou ato de contratação direta (inciso II) Cláusula 1ª item 1.3.2

c) legislação aplicável, inclusive casos omissos [inciso III]

Cláusula 16ª

d) regime de execução ou forma de fornecimento [inciso IV]

Cláusula 3ª

d.1) cláusula que preveja período antecedente à expedição da ordem de serviço para verificação de pendências, liberação de áreas ou adoção de outras providências cabíveis para a regularidade do início de sua execução (§ 2º) Não Consta

e) preços, condições de pagamento e os critérios [inciso V]

Cláusula 6ª, 7ª

f) data-base e periodicidade do reajustamento [inciso V]

Cláusula 7ª

g) critérios de atualização monetária entre a data do adimplemento das obrigações e a do efetivo pagamento [inciso V] Cláusula .7.9

h) critérios e a periodicidade da medição, conforme o caso [inciso VI] Não se aplica

i) prazo para liquidação e pagamento [inciso VI] Liquidação – não consta

j) prazos de início das etapas de execução, conclusão, entrega, observação e recebimento definitivo, quando for o caso [inciso VII] Não se Aplica



The first part of the document discusses the general principles of the law, including the rights and obligations of citizens. It emphasizes the importance of maintaining order and justice within the community.

The second part details the specific provisions of the law, covering various aspects of civil and criminal law. It outlines the procedures for legal proceedings and the consequences of various offenses.

The third part addresses the administrative aspects of the law, including the roles of government officials and the mechanisms for enforcing the law. It also discusses the process of legal reform and the impact of international law.

The fourth part concludes with a summary of the key findings and recommendations of the study. It highlights the need for continued research and collaboration in the field of law and governance.



PREFEITURA DO MUNICÍPIO DE CONGONHINHAS

PROCURADORIA JURÍDICA

k) crédito pelo qual correrá a despesa, com a indicação da classificação funcional programática e da categoria econômica [inciso VIII]

Cláusula 15ª

l) matriz de risco, conforme o caso [inciso IX] Não consta

m) prazo para resposta ao pedido de repactuação de preços, quando for o caso [inciso X]; Não se Aplica

n) prazo para resposta ao pedido de restabelecimento do equilíbrio econômico-financeiro, quando for o caso [inciso XI]; Não consta

o) garantias oferecidas para assegurar sua plena execução, quando exigidas, inclusive as que forem oferecidas pelo contratado no caso de antecipação de valores a título de pagamento [inciso XII] Cláusula 11ª

p) prazo de garantia mínima do objeto, observados os prazos mínimos estabelecidos nesta Lei e nas normas técnicas aplicáveis, quando for o caso [inciso XIII] Não Exigida

r) condições de manutenção e assistência técnica, quando for o caso [inciso XIII] Não Exigida

s) direitos e as responsabilidades das partes [inciso XIV]

Cláusula 8ª e Cláusula 9ª

t) penalidades cabíveis [inciso XIV] Cláusula 12ª

u) valores das multas e suas bases de cálculo [inciso XIV]

Cláusula 12.2

v) condições de importação e a data e a taxa de câmbio para conversão, quando for o caso [inciso XV]; Não se Aplica

w) obrigação do contratado de manter, durante toda a execução do contrato, em compatibilidade com as obrigações por ele assumidas, todas as condições exigidas para a habilitação na licitação, ou para a qualificação, na contratação direta [inciso XVI] Cláusula 9.18

x) obrigação de o contratado cumprir as exigências de reserva de cargos prevista em lei, bem como em outras normas específicas, para pessoa com deficiência, para reabilitado da Previdência Social e para aprendiz; [inciso XVII] Cláusula 9.19 9.20

REPUBLICAN PARTY OF CALIFORNIA

STATE PLATFORM



Our first duty is to the people of California. We believe in the principles of the Declaration of Independence and the Constitution of the United States. We believe in the right of every citizen to participate in the government of his country. We believe in the right of every citizen to the fruits of the earth and the products of the industry of his fellow citizens. We believe in the right of every citizen to the protection of his life, liberty and property. We believe in the right of every citizen to the education of his children. We believe in the right of every citizen to the enjoyment of the fruits of the earth and the products of the industry of his fellow citizens. We believe in the right of every citizen to the protection of his life, liberty and property. We believe in the right of every citizen to the education of his children. We believe in the right of every citizen to the enjoyment of the fruits of the earth and the products of the industry of his fellow citizens.

We believe in the right of every citizen to the protection of his life, liberty and property. We believe in the right of every citizen to the education of his children. We believe in the right of every citizen to the enjoyment of the fruits of the earth and the products of the industry of his fellow citizens. We believe in the right of every citizen to the protection of his life, liberty and property. We believe in the right of every citizen to the education of his children. We believe in the right of every citizen to the enjoyment of the fruits of the earth and the products of the industry of his fellow citizens. We believe in the right of every citizen to the protection of his life, liberty and property. We believe in the right of every citizen to the education of his children. We believe in the right of every citizen to the enjoyment of the fruits of the earth and the products of the industry of his fellow citizens.

We believe in the right of every citizen to the protection of his life, liberty and property. We believe in the right of every citizen to the education of his children. We believe in the right of every citizen to the enjoyment of the fruits of the earth and the products of the industry of his fellow citizens. We believe in the right of every citizen to the protection of his life, liberty and property. We believe in the right of every citizen to the education of his children. We believe in the right of every citizen to the enjoyment of the fruits of the earth and the products of the industry of his fellow citizens. We believe in the right of every citizen to the protection of his life, liberty and property. We believe in the right of every citizen to the education of his children. We believe in the right of every citizen to the enjoyment of the fruits of the earth and the products of the industry of his fellow citizens.

We believe in the right of every citizen to the protection of his life, liberty and property. We believe in the right of every citizen to the education of his children. We believe in the right of every citizen to the enjoyment of the fruits of the earth and the products of the industry of his fellow citizens. We believe in the right of every citizen to the protection of his life, liberty and property. We believe in the right of every citizen to the education of his children. We believe in the right of every citizen to the enjoyment of the fruits of the earth and the products of the industry of his fellow citizens. We believe in the right of every citizen to the protection of his life, liberty and property. We believe in the right of every citizen to the education of his children. We believe in the right of every citizen to the enjoyment of the fruits of the earth and the products of the industry of his fellow citizens.

Adopted at the State Convention, San Francisco, California, August 15, 1900.



PREFEITURA DO MUNICÍPIO DE CONGONHINHAS

PROCURADORIA JURÍDICA

- y) modelo de gestão do contrato [inciso XVIII] Cláusula 3.1ª
 z) casos de extinção [inciso XIX] Cláusula 13ª
 aa) foro competente [§ 1º] Cláusula 18ª

Examinada a minuta referida e encartada no referido procedimento, entendemos que a mesma POSSUI OS ITENS OBRIGATORIOS.

4.3. DA PUBLICIDADE

O Art. 54 e 94 da Lei Federal nº. 14.133/2021 estabelecem:

Art. 54. A publicidade do edital de licitação será realizada mediante divulgação e manutenção do inteiro teor do ato convocatório e de seus anexos no Portal Nacional de Contratações Públicas (PNCP).

§ 1º Sem prejuízo do disposto no caput, é obrigatória a publicação de extrato do edital no Diário Oficial da União, do Estado, do Distrito Federal ou do Município, ou, no caso de consórcio público, do ente de maior nível entre eles, bem como em jornal diário de grande circulação. (Promulgação partes vetadas)

§ 2º É facultada a divulgação adicional e a manutenção do inteiro teor do edital e de seus anexos em sítio eletrônico oficial do ente federativo do órgão ou entidade responsável pela licitação ou, no caso de consórcio público, do ente de maior nível entre eles, admitida, ainda, a divulgação direta a interessados devidamente cadastrados para esse fim.

§ 3º Após a homologação do processo licitatório, serão disponibilizados no Portal Nacional de Contratações Públicas (PNCP) e, se o órgão ou entidade responsável pela licitação entender cabível, também no sítio referido no § 2º deste artigo, os documentos elaborados na fase preparatória que porventura não tenham integrado o edital e seus anexos:

Art. 94. A divulgação no Portal Nacional de Contratações Públicas (PNCP) é condição indispensável para a eficácia do contrato e de seus aditamentos e deverá ocorrer nos seguintes prazos, contados da data de sua assinatura:

- I - 20 (vinte) dias úteis, no caso de licitação;
 II - 10 (dez) dias úteis, no caso de contratação direta.



REPUBLIC OF THE PHILIPPINES
DEPARTMENT OF EDUCATION
BUREAU OF EDUCATION

Office Memorandum
No. 100000
Date: _____

TO: _____
FROM: _____
SUBJECT: _____

Reference is made to _____

It is recommended that _____

Very truly yours,



PREFEITURA DO MUNICÍPIO DE CONGONHINHAS

PROCURADORIA JURÍDICA

§ 1º Os contratos celebrados em caso de urgência terão eficácia a partir de sua assinatura e deverão ser publicados nos prazos previstos nos incisos I e II do caput deste artigo, sob pena de nulidade.

§ 2º A divulgação de que trata o caput deste artigo, quando referente à contratação de profissional do setor artístico por inexigibilidade, deverá identificar os custos do cachê do artista, dos músicos ou da banda, quando houver, do transporte, da hospedagem, da infraestrutura, da logística do evento e das demais despesas específicas.

§ 3º No caso de obras, a Administração divulgará em sítio eletrônico oficial, em até 25 (vinte e cinco) dias úteis após a assinatura do contrato, os quantitativos e os preços unitários e totais que contratar e, em até 45 (quarenta e cinco) dias úteis após a conclusão do contrato, os quantitativos executados e os preços praticados.

Desta forma é obrigatória a divulgação e a manutenção do inteiro teor do edital de licitação e dos seus anexos e do termo de contrato no Portal Nacional de Contratações Públicas - PNCP e a publicação de extrato do edital no Diário Oficial Eletrônico do Município e jornal diário de grande circulação, conforme determinam os art. 54, caput e §1º, e art. 94 da Lei nº 14.133, de 2021.

Destacamos também que, após a homologação do processo licitatório, é obrigatória a disponibilização no Portal Nacional de Contratações Públicas (PNCP) dos documentos elaborados na fase preparatória que porventura não tenham integrado o edital e seus anexos e facultada a divulgação adicional e a manutenção do inteiro teor do edital e de seus anexos em sítio eletrônico oficial, conforme determina o art. 54, §§ 2º e 3º, da Lei nº 14.133, de 2021.

5-) CONCLUSÃO

Diante do exposto, nos estritos limites da análise jurídica e excluídos os aspectos técnicos e o juízo de oportunidade e conveniência do ajuste, apresentamos o que segue:

... ..
... ..
... ..



... ..
... ..
... ..

... ..
... ..
... ..

... ..
... ..
... ..

... ..
... ..
... ..

... ..
... ..
... ..

... ..
... ..
... ..

... ..
... ..
... ..

... ..
... ..
... ..

... ..
... ..
... ..

...

... ..
... ..
... ..

**PREFEITURA DO MUNICÍPIO DE CONGONHINHAS****PROCURADORIA JURÍDICA**

5.1. previamente ao prosseguimento do feito efetuo as seguintes RECOMENDAÇÕES GERAIS [as quais servem para fins de controle, saneamento de eventuais equívocos ou erros e análise de modo geral do processo]:

a) ao responsável pela elaboração do edital que se abstenha de exigir documentos com firma reconhecida e/ou cópias autenticadas, nos termos da Lei Federal nº. 13.726/2018 , caso existente tal desconformidade;

b) ao responsável pela elaboração das minutas edital e contrato, para que promova a revisão do processo para eliminar erros de numeração e de grafia nas respectivas minutas, caso existentes;

c) ao responsável pela elaboração das minutas edital e contrato, para que promova a revisão do processo promovendo a verificação de eventuais ausência de assinaturas, caso existentes;

d) aos responsáveis pela solicitação da licitação, pela elaboração do edital, pela autorização/aprovação do procedimento e o Pregoeiro, que leiam na integra o presente parecer, vez que algumas indicações/solicitações podem não ter sido especificadas pela Procuradoria no campo seguinte, contudo, por integrarem o parecer, são de observância obrigatória;

5.2. ATENDIDAS INTEGRALMENTE AS RECOMENDAÇÕES ANTERIORES é cabível o prosseguimento do feito, ressaltando que:

a) fica aprovada pela Procuradoria do Município a minuta do edital e contrato, vez que possuem os elementos mínimos exigidos na legislação, excluída a apreciação de requisitos e especificações técnicas do objeto e exigências de habilitação, qualificação econômico-financeira e de qualificação técnica, cujas justificativas devem ser analisadas pela autoridade competente;

b) o Gestor Municipal deverá autorizar a abertura do processo licitatório;

**PREFEITURA DO MUNICÍPIO DE CONGONHINHAS****PROCURADORIA JURÍDICA**

c) o responsável pela publicação do edital deverá observado os prazos e formas legais de publicidade (item 4.3 deste parecer) e a indicação dos prazos para a apresentação de propostas e lances, respeitando os prazos mínimos do Art. 55 da Lei Federal nº. 14.133/2021, observando quando se tratarem de recursos de convênios, emendas parlamentares, operações de crédito ou outros, os prazos e locais de publicação indicados nos respectivos instrumentos;

d) após a assinatura do contrato, devem ser cientificados os fiscais e gestores, coletando a assinatura dos mesmos.

Devolvo os autos ao Agente de Contratação/Comissão de Contratação, que após o cumprimento das recomendações, dê a devida publicidade devida, na forma e prazos da lei. Destaca-se que, deve ser observado a Instrução Normativa do Tribunal de Contas do Estado do Paraná referente a divulgação do certame.

É o parecer, passível de ser censurado por outro entendimento que devidamente fundamentado, comprove melhor resguardo do interesse público.

Este opinativo não se manifestará sobre os aspectos técnicos e orçamentários do procedimento em epígrafe, restringindo-se tão somente à análise jurídica da contratação postulada.

Congonhinhas, em 21 de e junho de 2024.

RAONI PEREIRA
DO VAL OLIVEIRA
Raoni Pereira Do Val Oliveira

Assinado de forma digital por
RAONI PEREIRA DO VAL
OLIVEIRA
Dados: 2024.06.21 11:52:15
-03'00'

Advogado do Município – Decreto 3.246/2021

OAB/PR nº. 87.061

**PREFEITURA DO MUNICÍPIO DE CONGONHINHAS****GABINETE DO PREFEITO**

Referência:	Concorrência Eletrônica nº. 004/2024
Objeto:	Prestação de serviços de reforma e ampliação da Escola Municipal do Campo Patrimônio do Vaz
Solicitante:	Secretaria Municipal de Educação

DESPACHO

O MUNICÍPIO DE CONGONHINHAS - ESTADO DO PARANÁ, pessoa jurídica de direito público interno inscrita no CNPJ/MF sob no 75.825.828/0001-88, com sede administrativa na Av. Dr. Davi Xavier da Silva, 266, centro, Congonhinhas, Paraná, representado pelo seu Prefeito Municipal, José Olegário Ribeiro Lopes, no uso e gozo de suas prerrogativas, tendo em vista a existência de parecer jurídico pela viabilidade de prosseguimento do processo licitatório, **AUTORIZA** a abertura de procedimento licitatório, na modalidade “CONCORRÊNCIA ELETRÔNICA”, destinado à contratação de obra para a reforma e ampliação da Escola Municipal do Campo Patrimônio do Vaz, conforme especificado no Termo de Referência, devendo ser atendidas as recomendações constantes do Parecer Jurídico.

Encaminhe-se o procedimento à Comissão de Licitação para as providências necessárias.

Congonhinhas, 25 de junho de 2024.

JOSE OLEGARIO RIBEIRO
LOPES:04209982920

Assinado de forma digital por JOSE
OLEGARIO RIBEIRO
LOPES:04209982920
Dados: 2024.06.25 11:01:08 -03'00'

José Olegário Ribeiro Lopes

Prefeito Municipal



PREFEITURA DO MUNICÍPIO DE CONGONHINHAS

DIVISÃO DE LICITAÇÃO

CONCORRÊNCIA Nº90.004/2024

CONTRATANTE:
PREFEITURA DO MUNICÍPIO DE CONGONHINHAS
UASG 987517

OBJETO: Contratação de empresa para reforma e ampliação da Escola Municipal do Campo Patrimônio do Vaz, localizada na Avenida Maria Vaz, S/N, Patrimônio Nossa Senhora do Carmo, no município de Congonhinhas – PR.

VALOR TOTAL DA CONTRATAÇÃO: R\$551.371,65 (quinhentos e cinquenta e um mil, trezentos e setenta e um reais e sessenta e cinco centavos)

DATA DA SESSÃO PÚBLICA: 15/07/2024 às 08h30min (horário de Brasília)

CRITÉRIO DE JULGAMENTO: Menor Preço Global

MODO DE DISPUTA: Aberto e fechado

PREFERÊNCIA ME/EPP/EQUIPARADAS: NÃO

**PREFEITURA DO MUNICÍPIO DE CONGONHINHAS****DIVISÃO DE LICITAÇÃO**

Sumário

1. DO OBJETO	3
2. DA PARTICIPAÇÃO NA LICITAÇÃO	3
3. DA APRESENTAÇÃO DA PROPOSTA E DOS DOCUMENTOS DE HABILITAÇÃO	5
4. DO PREENCHIMENTO DA PROPOSTA	6
5. DA ABERTURA DA SESSÃO, CLASSIFICAÇÃO DAS PROPOSTAS E FORMULAÇÃO DE LANCES ..	7
6. DA FASE DE JULGAMENTO	10
7. DA FASE DE HABILITAÇÃO	11
8. DA FORMAÇÃO DO CADASTRO DE RESERVA	13
9. DOS RECURSOS	14
10. DAS INFRAÇÕES ADMINISTRATIVAS E SANÇÕES	15
11. DA IMPUGNAÇÃO AO EDITAL E DO PEDIDO DE ESCLARECIMENTO	17
12. DAS DISPOSIÇÕES GERAIS	17



PREFEITURA DO MUNICÍPIO DE CONGONHINHAS

DIVISÃO DE LICITAÇÃO

CONCORRÊNCIA Nº90.004/2024.PREFEITURA DO MUNICÍPIO DE CONGONHINHAS – UASG 987517

CONCORRÊNCIA Nº90.004/2024.

(Processo Administrativo nº037/2024)

Torna-se público que o Município de Congonhinhas, por meio da Divisão de Licitação, sediada na Av. Dr. Davi Xavier da Silva, nº 266, Centro, realizará licitação, na modalidade CONCORRÊNCIA, na forma ELETRÔNICA, nos termos da Lei nº 14.133, de 2021 e demais legislação aplicável e, ainda, de acordo com as condições estabelecidas neste Edital.

1. DO OBJETO

- 1.1. O objeto da presente licitação é prestação do serviço de reforma e ampliação da Escola Municipal do Patrimônio do Vaz conforme condições, quantidades e exigências estabelecidas neste Edital e seus anexos.
- 1.2. A licitação será realizada em ÚNICO ITEM.

2. DA PARTICIPAÇÃO NA LICITAÇÃO

2.1. Poderão participar desta licitação os interessados que estiverem previamente credenciados no Sistema de Cadastramento Unificado de Fornecedores - SICAF e no Sistema de Compras do Governo Federal (www.gov.br/compras).

2.1.1. Os interessados deverão atender às condições exigidas no cadastramento no Sicafe até o terceiro dia útil anterior à data prevista para recebimento das propostas.

2.2. O licitante responsabiliza-se exclusiva e formalmente pelas transações efetuadas em seu nome, assume como firmes e verdadeiras suas propostas e seus lances, inclusive os atos praticados diretamente ou por seu representante, excluída a responsabilidade do provedor do sistema ou do órgão ou entidade promotora da licitação por eventuais danos decorrentes de uso indevido das credenciais de acesso, ainda que por terceiros.

2.3. É de responsabilidade do cadastrado conferir a exatidão dos seus dados cadastrais nos Sistemas relacionados no item anterior e mantê-los atualizados junto aos órgãos responsáveis pela informação, devendo proceder, imediatamente, à correção ou à alteração dos registros tão logo identifique incorreção ou aqueles se tornem desatualizados.

2.4. A não observância do disposto no item anterior poderá ensejar desclassificação no momento da habilitação.

2.5. Será concedido tratamento favorecido para as microempresas e empresas de pequeno porte e para o microempreendedor individual - MEI, nos limites previstos da Lei Complementar nº 123, de 2006 e do Decreto n.º 8.538, de 2015.

2.6. Não poderão disputar esta licitação:

**PREFEITURA DO MUNICÍPIO DE CONGONHINHAS****DIVISÃO DE LICITAÇÃO**

- 2.6.1. aquele que não atenda às condições deste Edital e seu(s) anexo(s);
- 2.6.2. autor do anteprojeto, do projeto básico ou do projeto executivo, pessoa física ou jurídica, quando a licitação versar sobre serviços ou fornecimento de bens a ele relacionados;
- 2.6.3. empresa, isoladamente ou em consórcio, responsável pela elaboração do projeto básico ou do projeto executivo, ou empresa da qual o autor do projeto seja dirigente, gerente, controlador, acionista ou detentor de mais de 5% (cinco por cento) do capital com direito a voto, responsável técnico ou subcontratado, quando a licitação versar sobre serviços ou fornecimento de bens a ela necessários;
- 2.6.4. pessoa física ou jurídica que se encontre, ao tempo da licitação, impossibilitada de participar da licitação em decorrência de sanção que lhe foi imposta;
- 2.6.5. aquele que mantenha vínculo de natureza técnica, comercial, econômica, financeira, trabalhista ou civil com dirigente do órgão ou entidade contratante ou com agente público que desempenhe função na licitação ou atue na fiscalização ou na gestão do contrato, ou que deles seja cônjuge, companheiro ou parente em linha reta, colateral ou por afinidade, até o terceiro grau;
- 2.6.6. empresas controladoras, controladas ou coligadas, nos termos da Lei nº 6.404, de 15 de dezembro de 1976, concorrendo entre si;
- 2.6.7. pessoa física ou jurídica que, nos 5 (cinco) anos anteriores à divulgação do edital, tenha sido condenada judicialmente, com trânsito em julgado, por exploração de trabalho infantil, por submissão de trabalhadores a condições análogas às de escravo ou por contratação de adolescentes nos casos vedados pela legislação trabalhista;
- 2.6.8. agente público do órgão ou entidade licitante;
- 2.6.9. Organizações da Sociedade Civil de Interesse Público - OSCIP, atuando nessa condição;
- 2.6.10. Não poderá participar, direta ou indiretamente, da licitação ou da execução do contrato agente público do órgão ou entidade contratante, devendo ser observadas as situações que possam configurar conflito de interesses no exercício ou após o exercício do cargo ou emprego, nos termos da legislação que disciplina a matéria, conforme § 1º do art. 9º da Lei nº 14.133, de 2021.
- 2.7. O impedimento de que trata o item 2.6.4 será também aplicado ao licitante que atue em substituição a outra pessoa, física ou jurídica, com o intuito de burlar a efetividade da sanção a ela aplicada, inclusive a sua controladora, controlada ou coligada, desde que devidamente comprovado o ilícito ou a utilização fraudulenta da personalidade jurídica do licitante.
- 2.8. A critério da Administração e exclusivamente a seu serviço, o autor dos projetos e a empresa a que se referem os itens 2.6.2 e 2.6.3 poderão participar no apoio das atividades de planejamento da contratação, de execução da licitação ou de gestão do contrato, desde que sob supervisão exclusiva de agentes públicos do órgão ou entidade.
- 2.9. Equiparam-se aos autores do projeto as empresas integrantes do mesmo grupo econômico.
- 2.10. O disposto nos itens 2.6.2 e 2.6.3 não impede a licitação ou a contratação de serviço que inclua como encargo do contratado a elaboração do projeto básico e do projeto executivo, nas contratações integradas, e do projeto executivo, nos demais regimes de execução.
- 2.11. A vedação de que trata o item 2.6.8 estende-se a terceiro que auxilie a condução da contratação na qualidade de integrante de equipe de apoio, profissional especializado ou funcionário ou representante de empresa que preste assessoria técnica.



PREFEITURA DO MUNICÍPIO DE CONGONHINHAS

DIVISÃO DE LICITAÇÃO

3. DA APRESENTAÇÃO DA PROPOSTA E DOS DOCUMENTOS DE HABILITAÇÃO

3.1. Na presente licitação, a fase de habilitação sucederá as fases de apresentação de propostas e lances e de julgamento.

3.2. Os licitantes encaminharão, exclusivamente por meio do sistema eletrônico, a proposta com o preço ou o percentual de desconto, conforme o critério de julgamento adotado neste Edital, até a data e o horário estabelecidos para abertura da sessão pública.

3.3. Caso a fase de habilitação anteceda as fases de apresentação de propostas e lances, os licitantes encaminharão, na forma e no prazo estabelecidos no item anterior, simultaneamente os documentos de habilitação e a proposta com o preço ou o percentual de desconto, observado o disposto nos itens 7.1.1 e 7.10.1 deste Edital.

3.4. No cadastramento da proposta inicial, o licitante declarará, em campo próprio do sistema, que:

3.4.1. está ciente e concorda com as condições contidas no edital e seus anexos, bem como de que a proposta apresentada compreende a integralidade dos custos para atendimento dos direitos trabalhistas assegurados na Constituição Federal, nas leis trabalhistas, nas normas infralegais, nas convenções coletivas de trabalho e nos termos de ajustamento de conduta vigentes na data de sua entrega em definitivo e que cumpre plenamente os requisitos de habilitação definidos no instrumento convocatório;

3.4.2. não emprega menor de 18 anos em trabalho noturno, perigoso ou insalubre e não emprega menor de 16 anos, salvo menor, a partir de 14 anos, na condição de aprendiz, nos termos do artigo 7º, XXXIII, da Constituição;

3.4.3. não possui empregados executando trabalho degradante ou forçado, observando o disposto nos incisos III e IV do art. 1º e no inciso III do art. 5º da Constituição Federal;

3.5. cumpre as exigências de reserva de cargos para pessoa com deficiência e para reabilitado da Previdência Social, previstas em lei e em outras normas específicas.

3.6. A falsidade da declaração de que trata os itens 3.4 ou **Erro! Fonte de referência não encontrada.** sujeitará o licitante às sanções previstas na Lei nº 14.133, de 2021, e neste Edital.

3.7. Os licitantes poderão retirar ou substituir a proposta ou, na hipótese de a fase de habilitação anteceder as fases de apresentação de propostas e lances e de julgamento, os documentos de habilitação anteriormente inseridos no sistema, até a abertura da sessão pública.

3.8. Não haverá ordem de classificação na etapa de apresentação da proposta e dos documentos de habilitação pelo licitante, o que ocorrerá somente após os procedimentos de abertura da sessão pública e da fase de envio de lances.

3.9. Serão disponibilizados para acesso público os documentos que compõem a proposta dos licitantes convocados para apresentação de propostas, após a fase de envio de lances.

3.10. Desde que disponibilizada a funcionalidade no sistema, o licitante poderá parametrizar o seu valor final mínimo ou o seu percentual de desconto máximo quando do cadastramento da proposta e obedecerá às seguintes regras:

3.10.1. a aplicação do intervalo mínimo de diferença de valores ou de percentuais entre os lances, que incidirá tanto em relação aos lances intermediários quanto em relação ao lance que cobrir a melhor oferta; e

3.10.2. os lances serão de envio automático pelo sistema, respeitado o valor final mínimo, caso estabelecido, e o intervalo de que trata o subitem acima.



PREFEITURA DO MUNICÍPIO DE CONGONHINHAS

DIVISÃO DE LICITAÇÃO

3.11. O valor final mínimo ou o percentual de desconto final máximo parametrizado no sistema poderá ser alterado pelo fornecedor durante a fase de disputa, sendo vedado:

3.11.1. valor superior a lance já registrado pelo fornecedor no sistema, quando adotado o critério de julgamento por menor preço; e

3.11.2. percentual de desconto inferior a lance já registrado pelo fornecedor no sistema, quando adotado o critério de julgamento por maior desconto.

3.12. O valor final mínimo ou o percentual de desconto final máximo parametrizado na forma do item 3.10 possuirá caráter sigiloso para os demais fornecedores e para o órgão ou entidade promotora da licitação, podendo ser disponibilizado estrita e permanentemente aos órgãos de controle externo e interno.

3.13. Caberá ao licitante interessado em participar da licitação acompanhar as operações no sistema eletrônico durante o processo licitatório e se responsabilizar pelo ônus decorrente da perda de negócios diante da inobservância de mensagens emitidas pela Administração ou de sua desconexão.

3.14. O licitante deverá comunicar imediatamente ao provedor do sistema qualquer acontecimento que possa comprometer o sigilo ou a segurança, para imediato bloqueio de acesso.

4. DO PREENCHIMENTO DA PROPOSTA

4.1. O licitante deverá enviar sua proposta mediante o preenchimento, no sistema eletrônico, dos seguintes campos:

4.1.1. valor unitário e total do item;

4.1.2. Marca;

4.1.3. Fabricante;

4.1.4. Quantidade cotada, devendo respeitar o previsto no Termo de Referência.

4.2. Todas as especificações do objeto contidas na proposta vinculam o licitante.

4.2.1. O licitante NÃO poderá oferecer proposta em quantitativo inferior ao máximo previsto para contratação.

4.3. Nos valores propostos estarão inclusos todos os custos operacionais, encargos previdenciários, trabalhistas, tributários, comerciais e quaisquer outros que incidam direta ou indiretamente na execução do objeto.

4.4. Os preços ofertados, tanto na proposta inicial, quanto na etapa de lances, serão de exclusiva responsabilidade do licitante, não lhe assistindo o direito de pleitear qualquer alteração, sob alegação de erro, omissão ou qualquer outro pretexto.

4.5. Se o regime tributário da empresa implicar o recolhimento de tributos em percentuais variáveis, a cotação adequada será a que corresponde à média dos efetivos recolhimentos da empresa nos últimos doze meses.

4.6. Independentemente do percentual de tributo inserido na planilha, no pagamento serão retidos na fonte os percentuais estabelecidos na legislação vigente.

4.7. Na presente licitação, a Microempresa e a Empresa de Pequeno Porte não poderão se beneficiar do regime de tributação pelo Simples Nacional, visto que os serviços serão prestados com disponibilização de trabalhadores em dedicação exclusiva de mão de obra, o que configura cessão de mão de obra para fins tributários, conforme art. 17, inciso XII, da Lei Complementar no 123/2006.



PREFEITURA DO MUNICÍPIO DE CONGONHINHAS

DIVISÃO DE LICITAÇÃO

4.8. A apresentação das propostas implica obrigatoriedade do cumprimento das disposições nelas contidas, em conformidade com o que dispõe o Projeto Básico/Termo de Referência, assumindo o proponente o compromisso de executar o objeto licitado nos seus termos, bem como de fornecer os materiais, equipamentos, ferramentas e utensílios necessários, em quantidades e qualidades adequadas à perfeita execução contratual, promovendo, quando requerido, sua substituição.

4.9. O prazo de validade da proposta não será inferior a 60 (sessenta) dias, a contar da data de sua apresentação.

4.10. Os licitantes devem respeitar os preços máximos estabelecidos nas normas de regência de contratações públicas federais, quando participarem de licitações públicas;

4.10.1. Caso o critério de julgamento seja o de maior desconto, o preço já decorrente da aplicação do desconto ofertado deverá respeitar os preços máximos previstos no item 4.9.

4.11. O descumprimento das regras supramencionadas pela Administração por parte dos contratados pode ensejar a responsabilização pelo Tribunal de Contas da União e, após o devido processo legal, gerar as seguintes consequências: assinatura de prazo para a adoção das medidas necessárias ao exato cumprimento da lei, nos termos do art. 71, inciso IX, da Constituição; ou condenação dos agentes públicos responsáveis e da empresa contratada ao pagamento dos prejuízos ao erário, caso verificada a ocorrência de superfaturamento por sobre preço na execução do contrato.

5. DA ABERTURA DA SESSÃO, CLASSIFICAÇÃO DAS PROPOSTAS E FORMULAÇÃO DE LANCES

5.1. A abertura da presente licitação dar-se-á automaticamente em sessão pública, por meio de sistema eletrônico, na data, horário e local indicados neste Edital.

5.2. Os licitantes poderão retirar ou substituir a proposta ou os documentos de habilitação, quando for o caso, anteriormente inseridos no sistema, até a abertura da sessão pública.

5.3. O sistema disponibilizará campo próprio para troca de mensagens entre o Agente de Contratação/Comissão e os licitantes.

5.4. Iniciada a etapa competitiva, os licitantes deverão encaminhar lances exclusivamente por meio de sistema eletrônico, sendo imediatamente informados do seu recebimento e do valor consignado no registro.

5.5. O lance deverá ser ofertado pelo valor unitário.

5.6. Os licitantes poderão oferecer lances sucessivos, observando o horário fixado para abertura da sessão e as regras estabelecidas no Edital.

5.7. O licitante somente poderá oferecer lance de valor inferior de desconto superior ao último por ele ofertado e registrado pelo sistema.

5.8. O intervalo mínimo de diferença de valores ou percentuais entre os lances, que incidirá tanto em relação aos lances intermediários quanto em relação à proposta que cobrir a melhor oferta deverá ser **R\$0,01 (um centavo)**.

5.9. O licitante poderá, uma única vez, excluir seu último lance ofertado, no intervalo de quinze segundos após o registro no sistema, na hipótese de lance inconsistente ou inexequível.

5.10. O procedimento seguirá de acordo com o modo de disputa adotado.

5.11. Caso seja adotado para o envio de lances na licitação o modo de disputa "aberto e fechado", os licitantes apresentarão lances públicos e sucessivos, com lance final e fechado.

5.11.1. A etapa de lances da sessão pública terá duração inicial de quinze minutos. Após esse prazo, o sistema encaminhará aviso de fechamento iminente dos lances, após o que transcorrerá o período de

**PREFEITURA DO MUNICÍPIO DE CONGONHINHAS****DIVISÃO DE LICITAÇÃO**

- até dez minutos, aleatoriamente determinado, findo o qual será automaticamente encerrada a recepção de lances.
- 5.11.2. Encerrado o prazo previsto no subitem anterior, o sistema abrirá oportunidade para que o autor da oferta de valor mais baixo e os das ofertas com preços até 10% (dez por cento) superior àquela possam ofertar um lance final e fechado em até cinco minutos, o qual será sigiloso até o encerramento deste prazo.
- 5.11.3. No procedimento de que trata o subitem supra, o licitante poderá optar por manter o seu último lance da etapa aberta, ou por ofertar melhor lance.
- 5.11.4. Não havendo pelo menos três ofertas nas condições definidas neste item, poderão os autores dos melhores lances subsequentes, na ordem de classificação, até o máximo de três, oferecer um lance final e fechado em até cinco minutos, o qual será sigiloso até o encerramento deste prazo.
- 5.11.5. Após o término dos prazos estabelecidos nos itens anteriores, o sistema ordenará e divulgará os lances segundo a ordem crescente de valores.
- 5.12. Após o término dos prazos estabelecidos nos subitens anteriores, o sistema ordenará e divulgará os lances segundo a ordem crescente de valores.
- 5.13. Não serão aceitos dois ou mais lances de mesmo valor, prevalecendo aquele que for recebido e registrado em primeiro lugar.
- 5.14. Durante o transcurso da sessão pública, os licitantes serão informados, em tempo real, do valor do menor lance registrado, vedada a identificação do licitante.
- 5.15. No caso de desconexão com o Agente de Contratação/Comissão, no decorrer da etapa competitiva da licitação, o sistema eletrônico poderá permanecer acessível aos licitantes para a recepção dos lances.
- 5.16. Quando a desconexão do sistema eletrônico para o Agente de Contratação/Comissão persistir por tempo superior a dez minutos, a sessão pública será suspensa e reiniciada somente após decorridas vinte e quatro horas da comunicação do fato pelo Agente de Contratação/Comissão aos participantes, no sítio eletrônico utilizado para divulgação.
- 5.17. Caso o licitante não apresente lances, concorrerá com o valor de sua proposta.
- 5.18. Em relação a itens não exclusivos para participação de microempresas e empresas de pequeno porte, uma vez encerrada a etapa de lances, será efetivada a verificação automática, junto à Receita Federal, do porte da entidade empresarial. O sistema identificará em coluna própria as microempresas e empresas de pequeno porte participantes, procedendo à comparação com os valores da primeira colocada, se esta for empresa de maior porte, assim como das demais classificadas, para o fim de aplicar-se o disposto nos arts. 44 e 45 da Lei Complementar nº 123, de 2006, regulamentada pelo Decreto nº 8.538, de 2015.
- 5.18.1. Nessas condições, as propostas de microempresas e empresas de pequeno porte que se encontrarem na faixa de até 10% (dez por cento) acima da melhor proposta ou melhor lance serão consideradas empatadas com a primeira colocada.
- 5.18.2. A melhor classificada nos termos do subitem anterior terá o direito de encaminhar uma última oferta para desempate, obrigatoriamente em valor inferior ao da primeira colocada, no prazo de 5 (cinco) minutos controlados pelo sistema, contados após a comunicação automática para tanto.
- 5.18.3. Caso a microempresa ou a empresa de pequeno porte melhor classificada desista ou não se manifeste no prazo estabelecido, serão convocadas as demais licitantes microempresa e empresa de pequeno porte que se encontrem naquele intervalo de 10% (dez por cento), na ordem de classificação, para o exercício do mesmo direito, no prazo estabelecido no subitem anterior.



PREFEITURA DO MUNICÍPIO DE CONGONHINHAS

DIVISÃO DE LICITAÇÃO

- 5.18.4. No caso de equivalência dos valores apresentados pelas microempresas e empresas de pequeno porte que se encontrem nos intervalos estabelecidos nos subitens anteriores, será realizado sorteio entre elas para que se identifique aquela que primeiro poderá apresentar melhor oferta.
- 5.19. Só poderá haver empate entre propostas iguais (não seguidas de lances), ou entre lances finais da fase fechada do modo de disputa aberto e fechado.
- 5.19.1. Havendo eventual empate entre propostas ou lances, o critério de desempate será aquele previsto no art. 60 da Lei nº 14.133, de 2021, nesta ordem:
- 5.19.1.1. disputa final, hipótese em que os licitantes empatados poderão apresentar nova proposta em ato contínuo à classificação;
 - 5.19.1.2. avaliação do desempenho contratual prévio dos licitantes, para a qual deverão preferencialmente ser utilizados registros cadastrais para efeito de atesto de cumprimento de obrigações previstos nesta Lei;
 - 5.19.1.3. desenvolvimento pelo licitante de ações de equidade entre homens e mulheres no ambiente de trabalho, conforme regulamento;
 - 5.19.1.4. desenvolvimento pelo licitante de programa de integridade, conforme orientações dos órgãos de controle.
- 5.19.2. Persistindo o empate, será assegurada preferência, sucessivamente, aos bens e serviços produzidos ou prestados por:
- 5.19.2.1. empresas estabelecidas no território do Estado ou do Distrito Federal do órgão ou entidade da Administração Pública estadual ou distrital licitante ou, no caso de licitação realizada por órgão ou entidade de Município, no território do Estado em que este se localize;
 - 5.19.2.2. empresas brasileiras;
 - 5.19.2.3. empresas que invistam em pesquisa e no desenvolvimento de tecnologia no País;
 - 5.19.2.4. empresas que comprovem a prática de mitigação, nos termos da Lei nº 12.187, de 29 de dezembro de 2009.
- 5.20. Encerrada a etapa de envio de lances da sessão pública, na hipótese da proposta do primeiro colocado permanecer acima do preço máximo ou inferior ao desconto definido para a contratação, o Agente de Contratação/Comissão poderá negociar condições mais vantajosas, após definido o resultado do julgamento.
- 5.20.1. A negociação poderá ser feita com os demais licitantes, segundo a ordem de classificação inicialmente estabelecida, quando o primeiro colocado, mesmo após a negociação, for desclassificado em razão de sua proposta permanecer acima do preço máximo definido pela Administração.
 - 5.20.2. A negociação será realizada por meio do sistema, podendo ser acompanhada pelos demais licitantes.
 - 5.20.3. O resultado da negociação será divulgado a todos os licitantes e anexado aos autos do processo licitatório.
 - 5.20.4. O Agente de Contratação/Comissão solicitará ao licitante mais bem classificado que, no prazo de **2 (duas) horas**, envie a proposta adequada ao último lance ofertado após a negociação realizada, acompanhada, se for o caso, dos documentos complementares, quando necessários à confirmação daqueles exigidos neste Edital e já apresentados.



PREFEITURA DO MUNICÍPIO DE CONGONHINHAS

DIVISÃO DE LICITAÇÃO

- 5.20.5. É facultado ao Agente de Contratação/Comissão prorrogar o prazo estabelecido, a partir de solicitação fundamentada feita no chat pelo licitante, antes de findo o prazo.
- 5.21. Após a negociação do preço, o Agente de Contratação/Comissão iniciará a fase de aceitação e julgamento da proposta.

6. DA FASE DE JULGAMENTO

6.1. Encerrada a etapa de negociação, o Agente de contratação/Comissão verificará se o licitante provisoriamente classificado em primeiro lugar atende às condições de participação no certame, conforme previsto no art. 14 da Lei nº 14.133/2021, legislação correlata e no item 2.6 do edital, especialmente quanto à existência de sanção que impeça a participação no certame ou a futura contratação, mediante a consulta aos seguintes cadastros:

6.1.1. SICAF;

6.1.2. Cadastro Nacional de Empresas Inidôneas e Suspensas - CEIS, mantido pela Controladoria-Geral da União (<https://www.portaltransparencia.gov.br/sancoes/ceis>); e

6.1.3. Cadastro Nacional de Empresas Punidas – CNEP, mantido pela Controladoria-Geral da União (<https://www.portaltransparencia.gov.br/sancoes/cnep>).

6.2. A consulta aos cadastros será realizada em nome da empresa licitante e também de seu sócio majoritário, por força da vedação de que trata o artigo 12 da Lei nº 8.429, de 1992.

6.3. Caso conste na Consulta de Situação do licitante a existência de Ocorrências Impeditivas Indiretas, o Agente de Contratação/Comissão diligenciará para verificar se houve fraude por parte das empresas apontadas no Relatório de Ocorrências Impeditivas Indiretas. (IN nº 3/2018, art. 29, caput)

6.3.1. A tentativa de burla será verificada por meio dos vínculos societários, linhas de fornecimento similares, dentre outros. (IN nº 3/2018, art. 29, §1º).

6.3.2. O licitante será convocado para manifestação previamente a uma eventual desclassificação. (IN nº 3/2018, art. 29, §2º).

6.3.3. Constatada a existência de sanção, o licitante será reputado inabilitado, por falta de condição de participação.

6.4. Na hipótese de inversão das fases de habilitação e julgamento, caso atendidas as condições de participação, será iniciado o procedimento de habilitação.

6.5. Verificadas as condições de participação e de utilização do tratamento favorecido, o Agente de Contratação/Comissão examinará a proposta classificada em primeiro lugar quanto à adequação ao objeto e à compatibilidade do preço em relação ao máximo estipulado para contratação neste Edital e em seus anexos, observado o disposto no artigo 29 a 35 da IN SEGES nº 73, de 30 de setembro de 2022.

6.6. Será desclassificada a proposta vencedora que:

6.6.1. conter vícios insanáveis;

6.6.2. não obedecer às especificações técnicas contidas no Projeto Básico/Termo de Referência;

6.6.3. apresentar preços inexequíveis ou permanecerem acima do preço máximo definido para a contratação;

6.6.4. não tiverem sua exequibilidade demonstrada, quando exigido pela Administração;

6.6.5. apresentar desconformidade com quaisquer outras exigências deste Edital ou seus anexos, desde que insanável.



PREFEITURA DO MUNICÍPIO DE CONGONHINHAS

DIVISÃO DE LICITAÇÃO

6.7. No caso de bens e serviços em geral, é indício de inexecuibilidade das propostas valores inferiores a 50% (cinquenta por cento) do valor orçado pela Administração.

6.7.1. A inexecuibilidade, na hipótese de que trata o caput, só será considerada após diligência do Agente de Contratação/Comissão, que comprove:

6.7.1.1. que o custo do licitante ultrapassa o valor da proposta; e

6.7.1.2. inexistirem custos de oportunidade capazes de justificar o vulto da oferta.

6.8. Se houver indícios de inexecuibilidade da proposta de preço, ou em caso da necessidade de esclarecimentos complementares, poderão ser efetuadas diligências, para que a empresa comprove a exequibilidade da proposta.

6.9. Caso o custo global estimado do objeto licitado tenha sido decomposto em seus respectivos custos unitários por meio de Planilha de Custos e Formação de Preços elaborada pela Administração, o licitante classificado em primeiro lugar será convocado para apresentar a Planilha por ele elaborada de acordo com a da administração, com os respectivos valores adequados ao valor final da sua proposta, sob pena de não aceitação da proposta.

6.9.1. Em se tratando de serviços com fornecimento de mão de obra em regime de dedicação exclusiva cuja produtividade seja mensurável e indicada pela Administração, o licitante deverá indicar a produtividade adotada e a quantidade de pessoal que será alocado na execução contratual.

6.9.2. Caso a produtividade for diferente daquela utilizada pela Administração como referência, ou não estiver contida na faixa referencial de produtividade, mas admitida pelo ato convocatório, o licitante deverá apresentar a respectiva comprovação de exequibilidade;

6.9.3. Os licitantes poderão apresentar produtividades diferenciadas daquela estabelecida pela Administração como referência, desde que não alterem o objeto da contratação, não contrariem dispositivos legais vigentes e, caso não estejam contidas nas faixas referenciais de produtividade, comprovem a exequibilidade da proposta.

6.9.4. Para efeito do subitem anterior, admite-se a adequação técnica da metodologia empregada pela contratada, visando assegurar a execução do objeto, desde que mantidas as condições para a justa remuneração do serviço.

6.10. Erros no preenchimento da planilha não constituem motivo para a desclassificação da proposta. A planilha poderá ser ajustada pelo fornecedor, no prazo indicado pelo sistema, desde que não haja majoração do preço e que se comprove que este é o bastante para arcar com todos os custos da contratação;

6.10.1. O ajuste de que trata este dispositivo se limita a sanar erros ou falhas que não alterem a substância das propostas;

6.10.2. Considera-se erro no preenchimento da planilha passível de correção a indicação de recolhimento de impostos e contribuições na forma do Simples Nacional, quando não cabível esse regime.

6.11. Para fins de análise da proposta quanto ao cumprimento das especificações do objeto, poderá ser colhida a manifestação escrita do setor requisitante do serviço ou da área especializada no objeto.

7. DA FASE DE HABILITAÇÃO

7.1. Os documentos previstos no Termo de Referência, necessários e suficientes para demonstrar a capacidade do licitante de realizar o objeto da licitação, serão exigidos para fins de habilitação, nos termos dos arts. 62 a 70 da Lei nº 14.133, de 2021.

7.1.1. A documentação exigida para fins de habilitação jurídica, fiscal, social e trabalhista e econômico-financeira, poderá ser substituída pelo registro cadastral no SICAF.



PREFEITURA DO MUNICÍPIO DE CONGONHINHAS

DIVISÃO DE LICITAÇÃO

- 7.2. Os documentos exigidos para fins de habilitação poderão ser apresentados em original ou por cópia autenticada.
- 7.3. Os documentos exigidos para fins de habilitação poderão ser substituídos por registro cadastral emitido por órgão ou entidade pública, desde que o registro tenha sido feito em obediência ao disposto na Lei nº 14.133/2021.
- 7.4. Será verificado se o licitante apresentou declaração de que atende aos requisitos de habilitação, e o declarante responderá pela veracidade das informações prestadas, na forma da lei (art. 63, I, da Lei nº 14.133/2021).
- 7.5. Será verificado se o licitante apresentou no sistema, sob pena de inabilitação, a declaração de que cumpre as exigências de reserva de cargos para pessoa com deficiência e para reabilitado da Previdência Social, previstas em lei e em outras normas específicas.
- 7.6. O licitante deverá apresentar, sob pena de desclassificação, declaração de que suas propostas econômicas compreendem a integralidade dos custos para atendimento dos direitos trabalhistas assegurados na Constituição Federal, nas leis trabalhistas, nas normas infralegais, nas convenções coletivas de trabalho e nos termos de ajustamento de conduta vigentes na data de entrega das propostas.
- 7.7. Considerando que na presente contratação a avaliação prévia do local de execução é imprescindível para o conhecimento pleno das condições e peculiaridades do objeto a ser contratado, o licitante deve atestar, sob pena de inabilitação, que conhece o local e as condições de realização do serviço, assegurado a ele o direito de realização de vistoria prévia.
- 7.7.1. O licitante que optar por realizar vistoria prévia terá disponibilizado pela Administração data e horário exclusivos, a ser agendado pelo contato: (043)3554-1212 ou e-mail: obras@congonhinhas.pr.gov.br, de modo que seu agendamento não coincida com o agendamento de outros licitantes.
- 7.7.2. Caso o licitante opte por não realizar vistoria, poderá substituir a declaração exigida no presente item por declaração formal assinada pelo seu responsável técnico acerca do conhecimento pleno das condições e peculiaridades da contratação.
- 7.8. A habilitação será verificada por meio do Sicaf, nos documentos por ele abrangidos.
- 7.8.1. Somente haverá a necessidade de comprovação do preenchimento de requisitos mediante apresentação dos documentos originais não-digitais quando houver dúvida em relação à integridade do documento digital ou quando a lei expressamente o exigir. (IN nº 3/2018, art. 4º, §1º, e art. 6º, §4º).
- 7.9. É de responsabilidade do licitante conferir a exatidão dos seus dados cadastrais no Sicaf e mantê-los atualizados junto aos órgãos responsáveis pela informação, devendo proceder, imediatamente, à correção ou à alteração dos registros tão logo identifique incorreção ou aqueles se tornem desatualizados. (IN nº 3/2018, art. 7º, caput).
- 7.9.1. A não observância do disposto no item anterior poderá ensejar desclassificação no momento da habilitação. (IN nº 3/2018, art. 7º, parágrafo único).
- 7.10. A verificação pelo Agente de Contratação/Comissão, em sítios eletrônicos oficiais de órgãos e entidades emissores de certidões constitui meio legal de prova, para fins de habilitação.
- 7.10.1. Os documentos exigidos para habilitação que não estejam contemplados no Sicaf serão enviados por meio do sistema, em formato digital, no prazo de 2h (duas horas), prorrogável por igual período, contado da solicitação do Agente de Contratação/Comissão.
- 7.10.2. Na hipótese de a fase de habilitação anteceder a fase de apresentação de propostas e lances, os licitantes encaminharão, por meio do sistema, simultaneamente os documentos de habilitação e a

THE FEDERAL BUREAU OF INVESTIGATION



Washington, D. C. 20535

MEMORANDUM FOR THE DIRECTOR, FBI

DATE: 10/15/68

TO: SAC, NEW YORK

FROM: SAC, NEW YORK

SUBJECT: [Illegible]

[Illegible]

[Illegible]

[Illegible]

[Illegible]

[Illegible]

[Illegible]

[Illegible]

[Illegible]

[Illegible]

[Illegible]

**PREFEITURA DO MUNICÍPIO DE CONGONHINHAS****DIVISÃO DE LICITAÇÃO**

proposta com o preço ou o percentual de desconto, observado o disposto no § 1º do art. 36 e no § 1º do art. 39 da Instrução Normativa SEGES nº 73, de 30 de setembro de 2022.

7.11. A verificação no Sicaf ou a exigência dos documentos nele não contidos somente será feita em relação ao licitante vencedor.

7.11.1. Os documentos relativos à regularidade fiscal que constem do Projeto Básico/Termo de Referência somente serão exigidos, em qualquer caso, em momento posterior ao julgamento das propostas, e apenas do licitante mais bem classificado.

7.11.2. Respeitada a exceção do subitem anterior, relativa à regularidade fiscal, quando a fase de habilitação anteceder as fases de apresentação de propostas e lances e de julgamento, a verificação ou exigência do presente subitem ocorrerá em relação a todos os licitantes.

7.12. Após a entrega dos documentos para habilitação, não será permitida a substituição ou a apresentação de novos documentos, salvo em sede de diligência, para (Lei 14.133/21, art. 64, e IN 73/2022, art. 39, §4º):

7.12.1. complementação de informações acerca dos documentos já apresentados pelos licitantes e desde que necessária para apurar fatos existentes à época da abertura do certame; e

7.12.2. atualização de documentos cuja validade tenha expirado após a data de recebimento das propostas;

7.13. Na análise dos documentos de habilitação, a comissão de contratação poderá sanar erros ou falhas, que não alterem a substância dos documentos e sua validade jurídica, mediante decisão fundamentada, registrada em ata e acessível a todos, atribuindo-lhes eficácia para fins de habilitação e classificação.

7.14. Na hipótese de o licitante não atender às exigências para habilitação, o Agente de Contratação/Comissão examinará a proposta subsequente e assim sucessivamente, na ordem de classificação, até a apuração de uma proposta que atenda ao presente edital, observado o prazo disposto no subitem 7.10.1.

7.15. Somente serão disponibilizados para acesso público os documentos de habilitação do licitante cuja proposta atenda ao edital de licitação, após concluídos os procedimentos de que trata o subitem anterior.

7.16. A comprovação de regularidade fiscal e trabalhista das microempresas e das empresas de pequeno porte somente será exigida para efeito de contratação, e não como condição para participação na licitação (art. 4º do Decreto nº 8.538/2015).

7.17. Quando a fase de habilitação anteceder a de julgamento e já tiver sido encerrada, não caberá exclusão de licitante por motivo relacionado à habilitação, salvo em razão de fatos supervenientes ou só conhecidos após o julgamento.

8. DA FORMAÇÃO DO CADASTRO DE RESERVA

8.1. Após a homologação da licitação, será incluído na ata, na forma de anexo, o registro:

8.1.1. dos licitantes que aceitarem cotar o objeto com preço igual ao do adjudicatário, observada a classificação na licitação; e

8.1.2. dos licitantes que mantiverem sua proposta original.

8.2. Será respeitada, nas contratações, a ordem de classificação dos licitantes ou fornecedores registrados na ata.

8.2.1. A apresentação de novas propostas na forma deste item não prejudicará o resultado do certame em relação ao licitante mais bem classificado.



PREFEITURA DO MUNICÍPIO DE CONGONHINHAS

DIVISÃO DE LICITAÇÃO

- 8.2.2. Para fins da ordem de classificação, os licitantes ou fornecedores que aceitarem cotar o objeto com preço igual ao do adjudicatário antecederão aqueles que mantiverem sua proposta original.
- 8.3. A habilitação dos licitantes que comporão o cadastro de reserva será efetuada quando houver necessidade de contratação dos licitantes remanescentes, nas seguintes hipóteses:
- 8.3.1. (a) quando o licitante vencedor não assinar a ata de registro de preços no prazo e nas condições estabelecidos no edital; ou
- 8.3.2. (b) quando houver o cancelamento do registro do fornecedor ou do registro de preços, nas hipóteses previstas nos art. 28 e art. 29 do Decreto nº 11.462/23.
- 8.4. Na hipótese de nenhum dos licitantes que aceitaram cotar o objeto com preço igual ao do adjudicatário concordar com a contratação nos termos em igual prazo e nas condições propostas pelo primeiro classificado, a Administração, observados o valor estimado e a sua eventual atualização na forma prevista no edital, poderá:
- 8.4.1. convocar os licitantes que mantiveram sua proposta original para negociação, na ordem de classificação, com vistas à obtenção de preço melhor, mesmo que acima do preço do adjudicatário; ou
- 8.4.2. adjudicar e firmar o contrato nas condições ofertadas pelos licitantes remanescentes, observada a ordem de classificação, quando frustrada a negociação de melhor condição.
- ## 9. DOS RECURSOS
- 9.1. A interposição de recurso referente ao julgamento das propostas, à habilitação ou inabilitação de licitantes, à anulação ou revogação da licitação, observará o disposto no art. 165 da Lei nº 14.133, de 2021.
- 9.2. O prazo recursal é de 3 (três) dias úteis, contados da data de intimação ou de lavratura da ata.
- 9.3. Quando o recurso apresentado impugnar o julgamento das propostas ou o ato de habilitação ou inabilitação do licitante:
- 9.3.1. a intenção de recorrer deverá ser manifestada imediatamente, sob pena de preclusão;
- 9.3.2. o prazo para a manifestação da intenção de recorrer não será inferior a 10 (dez) minutos.
- 9.3.3. o prazo para apresentação das razões recursais será iniciado na data de intimação ou de lavratura da ata de habilitação ou inabilitação;
- 9.3.4. na hipótese de adoção da inversão de fases prevista no § 1º do art. 17 da Lei nº 14.133, de 2021, o prazo para apresentação das razões recursais será iniciado na data de intimação da ata de julgamento.
- 9.4. Os recursos deverão ser encaminhados em campo próprio do sistema.
- 9.5. O recurso será dirigido à autoridade que tiver editado o ato ou proferido a decisão recorrida, a qual poderá reconsiderar sua decisão no prazo de 3 (três) dias úteis, ou, nesse mesmo prazo, encaminhar recurso para a autoridade superior, a qual deverá proferir sua decisão no prazo de 10 (dez) dias úteis, contado do recebimento dos autos.
- 9.6. Os recursos interpostos fora do prazo não serão conhecidos.
- 9.7. O prazo para apresentação de contrarrazões ao recurso pelos demais licitantes será de 3 (três) dias úteis, contados da data da intimação pessoal ou da divulgação da interposição do recurso, assegurada a vista imediata dos elementos indispensáveis à defesa de seus interesses.
- 9.8. O recurso e o pedido de reconsideração terão efeito suspensivo do ato ou da decisão recorrida até que sobrevenha decisão final da autoridade competente.

**PREFEITURA DO MUNICÍPIO DE CONGONHINHAS****DIVISÃO DE LICITAÇÃO**

- 9.9. O acolhimento do recurso invalida tão somente os atos insuscetíveis de aproveitamento.
- 9.10. Os autos do processo permanecerão com vista franqueada aos interessados no sítio eletrônico <http://www.congonhinhas.pr.gov.br>.

10. DAS INFRAÇÕES ADMINISTRATIVAS E SANÇÕES

- 10.1. Comete infração administrativa, nos termos da lei, o licitante que, com dolo ou culpa:
- 10.1.1. deixar de entregar a documentação exigida para o certame ou não entregar qualquer documento que tenha sido solicitado pelo Agente de Contratação/Comissão durante o certame;
 - 10.1.2. Salvo em decorrência de fato superveniente devidamente justificado, não manter a proposta em especial quando:
 - 10.1.2.1. não enviar a proposta adequada ao último lance ofertado ou após a negociação;
 - 10.1.2.2. recusar-se a enviar o detalhamento da proposta quando exigível;
 - 10.1.2.3. pedir para ser desclassificado quando encerrada a etapa competitiva;
 - 10.1.2.4. deixar de apresentar amostra; ou
 - 10.1.2.5. apresentar proposta ou amostra em desacordo com as especificações do edital;
 - 10.1.3. não celebrar o contrato ou não entregar a documentação exigida para a contratação, quando convocado dentro do prazo de validade de sua proposta;
 - 10.1.3.1. recusar-se, sem justificativa, a assinar o contrato ou a ata de registro de preço, ou a aceitar ou retirar o instrumento equivalente no prazo estabelecido pela Administração;
 - 10.1.4. apresentar declaração ou documentação falsa exigida para o certame ou prestar declaração falsa durante a licitação
 - 10.1.5. fraudar a licitação
 - 10.1.6. comportar-se de modo inidôneo ou cometer fraude de qualquer natureza, em especial quando:
 - 10.1.6.1. induzir deliberadamente a erro no julgamento;
 - 10.1.6.2. apresentar amostra falsificada ou deteriorada;
 - 10.1.7. praticar atos ilícitos com vistas a frustrar os objetivos da licitação
 - 10.1.8. praticar ato lesivo previsto no art. 5º da Lei n.º 12.846, de 2013.
- 10.2. Com fulcro na Lei nº 14.133, de 2021, a Administração poderá, garantida a prévia defesa, aplicar aos licitantes e/ou adjudicatários as seguintes sanções, sem prejuízo das responsabilidades civil e criminal:
- 10.2.1. advertência;
 - 10.2.2. multa;
 - 10.2.3. impedimento de licitar e contratar; e
 - 10.2.4. declaração de inidoneidade para licitar ou contratar, enquanto perdurarem os motivos determinantes da punição ou até que seja promovida sua reabilitação perante a própria autoridade que aplicou a penalidade.
- 10.3. Na aplicação das sanções serão considerados:
- 10.3.1. a natureza e a gravidade da infração cometida.



PREFEITURA DO MUNICÍPIO DE CONGONHINHAS

DIVISÃO DE LICITAÇÃO

- 10.3.2. as peculiaridades do caso concreto;
- 10.3.3. as circunstâncias agravantes ou atenuantes;
- 10.3.4. os danos que dela provierem para a Administração Pública;
- 10.3.5. a implantação ou o aperfeiçoamento de programa de integridade, conforme normas e orientações dos órgãos de controle.
- 10.4. A multa será recolhida em percentual de 0,5% a 30% incidente sobre o valor do contrato licitado, recolhida no prazo máximo de **10 (dez) dias** úteis, a contar da comunicação oficial.
- 10.4.1. Para as infrações previstas nos itens 10.1.1, 10.1.2 e 10.1.3, a multa será de 0,5% a 15% do valor do contrato licitado.
- 10.4.2. Para as infrações previstas nos itens 10.1.4, 10.1.5, 10.1.6, 10.1.7 e 10.1.8, a multa será de 15% a 30% do valor do contrato licitado.
- 10.5. As sanções de advertência, impedimento de licitar e contratar e declaração de inidoneidade para licitar ou contratar poderão ser aplicadas, cumulativamente ou não, à penalidade de multa.
- 10.6. Na aplicação da sanção de multa será facultada a defesa do interessado no prazo de 15 (quinze) dias úteis, contado da data de sua intimação.
- 10.7. A sanção de impedimento de licitar e contratar será aplicada ao responsável em decorrência das infrações administrativas relacionadas nos itens 10.1.1, 10.1.2 e 10.1.3, quando não se justificar a imposição de penalidade mais grave, e impedirá o responsável de licitar e contratar no âmbito da Administração Pública direta e indireta do ente federativo a qual pertencer o órgão ou entidade, pelo prazo máximo de 3 (três) anos.
- 10.8. Poderá ser aplicada ao responsável a sanção de declaração de inidoneidade para licitar ou contratar, em decorrência da prática das infrações dispostas nos itens 10.1.4, 10.1.5, 10.1.6, 10.1.7 e 10.1.8, bem como pelas infrações administrativas previstas nos itens 10.1.1, 10.1.2 e 10.1.3 que justifiquem a imposição de penalidade mais grave que a sanção de impedimento de licitar e contratar, cuja duração observará o prazo previsto no art. 156, §5º, da Lei n.º 14.133/2021.
- 10.9. A recusa injustificada do adjudicatário em assinar o contrato ou a ata de registro de preço, ou em aceitar ou retirar o instrumento equivalente no prazo estabelecido pela Administração, descrita no item 10.1.3, caracterizará o descumprimento total da obrigação assumida e o sujeitará às penalidades e à imediata perda da garantia de proposta em favor do órgão ou entidade promotora da licitação, nos termos do art. 45, §4º da IN SEGES/ME n.º 73, de 2022.
- 10.10. A apuração de responsabilidade relacionadas às sanções de impedimento de licitar e contratar e de declaração de inidoneidade para licitar ou contratar demandará a instauração de processo de responsabilização a ser conduzido por comissão composta por 2 (dois) ou mais servidores estáveis, que avaliará fatos e circunstâncias conhecidos e intimará o licitante ou o adjudicatário para, no prazo de 15 (quinze) dias úteis, contado da data de sua intimação, apresentar defesa escrita e especificar as provas que pretenda produzir.
- 10.11. Caberá recurso no prazo de 15 (quinze) dias úteis da aplicação das sanções de advertência, multa e impedimento de licitar e contratar, contado da data da intimação, o qual será dirigido à autoridade que tiver proferido a decisão recorrida, que, se não a reconsiderar no prazo de 5 (cinco) dias úteis, encaminhará o recurso com sua motivação à autoridade superior, que deverá proferir sua decisão no prazo máximo de 20 (vinte) dias úteis, contado do recebimento dos autos.
- 10.12. Caberá a apresentação de pedido de reconsideração da aplicação da sanção de declaração de inidoneidade para licitar ou contratar no prazo de 15 (quinze) dias úteis, contado da data da intimação, e decidido no prazo máximo de 20 (vinte) dias úteis, contado do seu recebimento.

**PREFEITURA DO MUNICÍPIO DE CONGONHINHAS****DIVISÃO DE LICITAÇÃO**

10.13. O recurso e o pedido de reconsideração terão efeito suspensivo do ato ou da decisão recorrida até que sobrevenha decisão final da autoridade competente.

10.14. A aplicação das sanções previstas neste edital não exclui, em hipótese alguma, a obrigação de reparação integral dos danos causados.

11. DA IMPUGNAÇÃO AO EDITAL E DO PEDIDO DE ESCLARECIMENTO

11.1. Qualquer pessoa é parte legítima para impugnar este Edital por irregularidade na aplicação da Lei nº 14.133, de 2021, devendo protocolar o pedido até 3 (três) dias úteis antes da data da abertura do certame.

11.2. A resposta à impugnação ou ao pedido de esclarecimento será divulgado em sítio eletrônico oficial no prazo de até 3 (três) dias úteis, limitado ao último dia útil anterior à data da abertura do certame.

11.3. A impugnação e o pedido de esclarecimento poderão ser realizados por forma eletrônica, pelo seguinte e-mail: licitacao@congonhinhas.pr.gov.br.

11.4. As impugnações e pedidos de esclarecimentos não suspendem os prazos previstos no certame.

11.5. A concessão de efeito suspensivo à impugnação é medida excepcional e deverá ser motivada pelo agente de contratação, nos autos do processo de licitação.

11.6. Acolhida a impugnação, será definida e publicada nova data para a realização do certame.

12. DAS DISPOSIÇÕES GERAIS

12.1. Será divulgada ata da sessão pública no sistema eletrônico.

12.2. Não havendo expediente ou ocorrendo qualquer fato superveniente que impeça a realização do certame na data marcada, a sessão será automaticamente transferida para o primeiro dia útil subsequente, no mesmo horário anteriormente estabelecido, desde que não haja comunicação em contrário, pelo Agente de Contratação/ Comissão.

12.3. Todas as referências de tempo no Edital, no aviso e durante a sessão pública observarão o horário de Brasília - DF.

12.4. A homologação do resultado desta licitação não implicará direito à contratação.

12.5. As normas disciplinadoras da licitação serão sempre interpretadas em favor da ampliação da disputa entre os interessados, desde que não comprometam o interesse da Administração, o princípio da isonomia, a finalidade e a segurança da contratação.

12.6. Os licitantes assumem todos os custos de preparação e apresentação de suas propostas e a Administração não será, em nenhum caso, responsável por esses custos, independentemente da condução ou do resultado do processo licitatório.

12.7. Na contagem dos prazos estabelecidos neste Edital e seus Anexos, excluir-se-á o dia do início e incluir-se-á o do vencimento. Só se iniciam e vencem os prazos em dias de expediente na Administração.

12.8. O desatendimento de exigências formais não essenciais não importará o afastamento do licitante, desde que seja possível o aproveitamento do ato, observados os princípios da isonomia e do interesse público.

12.9. Em caso de divergência entre disposições deste Edital e de seus anexos ou demais peças que compõem o processo, prevalecerá as deste Edital.

12.10. O Edital e seus anexos estão disponíveis, na íntegra, no Portal Nacional de Contratações Públicas (PNCP) e endereço eletrônico <http://www.congonhinhas.pr.gov.br/>.

**PREFEITURA DO MUNICÍPIO DE CONGONHINHAS****DIVISÃO DE LICITAÇÃO**

12.11. Integram este Edital, para todos os fins e efeitos, os seguintes anexos:

- 12.11.1. ANEXO I – Termo de Referência
 - 12.11.1.1. Apêndice do Anexo I – Estudo Técnico Preliminar
- 12.11.2. ANEXO II – Minuta de Termo de Contrato
- 12.11.3. ANEXO III – Modelo de Proposta
- 12.11.4. ANEXO IV (1) – Certificado de Realização de Vistoria Técnica
- 12.11.5. ANEXO IV (2) - Declaração de Não realização de Vistoria Técnica
- 12.11.6. ANEXO V- Modelo de Declaração Unificada
- 12.11.7. ANEXO VI- Modelo de Declaração de Conhecimento do Edital

Congonhinhas, 25 de junho de 2024.

**THAIS
FERREIRA:04
567826990**

Assinado de forma
digital por THAIS
FERREIRA:0456782699
0
Dados: 2024.06.25
11:26:12 -03'00'

Thaís Ferreira
Chefe da Divisão de Administração Geral
Portaria nº116/2024.

Termo de Referência 58/2024

Informações Básicas

Número do artefato	UASG	Editado por	Atualizado em
58/2024	987517-PREFEITURA MUNICIPAL DE CONGONHINHAS - PR	ANNA GABRIELLA FURLANETTO COELHO	17/06/2024 15:04 (v 1.0)
Status	CONCLUIDO		

Outras informações

Categoria	Número da Contratação	Processo Administrativo
VI - obras e serviços de arquitetura e engenharia/Obras comuns		006/2024

1. Definição do objeto

1. CONDIÇÕES GERAIS DA CONTRATAÇÃO

1.1. Contratação de empresa para reforma e ampliação da Escola Municipal do Campo Patrimônio do Vaz, localizada na Avenida Maria Vaz, S/N, Patrimônio Nossa Senhora do Carmo, no município de Congonhinhas - PR, conforme condições e exigências estabelecidas neste instrumento.

ITEM	ESPECIFICAÇÃO	CATSER	UNIDADE DE MEDIDA	QUANTIDADE	VALOR UNITÁRIO R\$	VALOR TOTAL R\$
01	Prestação de serviços de reforma e ampliação da Escola Municipal do Campo Patrimônio do Vaz, localizada na Avenida Maria Vaz, S/N, Patrimônio Nossa Senhora do Carmo, no município de Congonhinhas - PR, considerando todas as especificações constantes na Planilha de Serviços, Memorial Descritivo e Especificações Técnicas, Cronograma Físico Financeiro, Projetos e demais documentos anexos.	1627	Serviço	01	551.371,65	551.371,65

1.2. Os serviços objeto desta contratação são caracterizados como comuns, conforme justificativa constante do Estudo Técnico Preliminar.

1.3. O prazo para a execução dos serviços será de 6 (seis) meses, conforme cronograma, e a vigência contratual de 12 (doze) meses, contados a partir da data de expedição da Ordem de Serviço, na forma do artigo 105 da Lei nº 14.133, de 2021.

1.4. O contrato oferece maior detalhamento das regras que serão aplicadas em relação à vigência da contratação.

2. Fundamentação da contratação

2. FUNDAMENTAÇÃO E DESCRIÇÃO DA NECESSIDADE DA CONTRATAÇÃO

2.1. A Fundamentação da Contratação e de seus quantitativos encontra-se pormenorizada em Tópico específico dos Estudos Técnicos Preliminares, apêndice deste Termo de Referência.

3. Descrição da solução

3. DESCRIÇÃO DA SOLUÇÃO COMO UM TODO CONSIDERADO O CICLO DE VIDA DO OBJETO

3.1. A descrição da solução como um todo encontra-se pormenorizada em tópico específico dos Estudos Técnicos Preliminares, apêndice deste Termo de Referência.

4. Requisitos da contratação

4. REQUISITOS DA CONTRATAÇÃO

Sustentabilidade:

4.1. Além dos critérios de sustentabilidade eventualmente inseridos na descrição do objeto, devem ser atendidos os requisitos, que se baseiam no Guia Nacional de Contratações Sustentáveis.

Subcontratação

4.2. Não é admitida a subcontratação do objeto contratual.

Garantia da contratação

4.3. Será exigida a garantia da contratação de que tratam os arts. 96 e seguintes da Lei nº 14.133, de 2021, no percentual e condições descritas nas cláusulas do contrato.

4.4. Em caso opção pelo seguro-garantia, a parte adjudicatária deverá apresentá-la, no máximo em até 10 dias úteis após a assinatura do contrato.

4.5. A garantia, nas modalidades caução e fiança bancária, deverá ser prestada em até 10 dias úteis após a assinatura do contrato.

4.6. O contrato oferece maior detalhamento das regras que serão aplicadas em relação à garantia da contratação.

Vistoria

4.7. A avaliação prévia do local de execução dos serviços é imprescindível para o conhecimento pleno das condições e peculiaridades do objeto a ser contratado, sendo assegurado ao interessado o direito de realização de vistoria prévia, acompanhado por servidor designado para esse fim, de segunda à sexta-feira, das 08:00 horas às 12:00 horas.

4.8. Para a vistoria, o representante legal da empresa ou responsável técnico deverá estar devidamente identificado, apresentando documento de identidade civil e documento expedido pela empresa comprovando sua habilitação para a realização da vistoria.

4.9. O prazo para vistoria iniciar-se-á no dia útil seguinte ao da publicação do Edital, estendendo-se até o dia útil anterior à data prevista para a abertura da sessão pública.

4.10. Caso o licitante opte por não realizar a vistoria, deverá prestar declaração formal assinada pelo responsável técnico do licitante acerca do conhecimento pleno das condições e peculiaridades da contratação.

4.11. A não realização da vistoria não poderá embasar posteriores alegações de desconhecimento das instalações, dúvidas ou esquecimentos de quaisquer detalhes dos locais da prestação dos serviços, devendo o contratado assumir os ônus dos serviços decorrentes.

4.12. Obrigações da Contratada:

Na data da assinatura do contrato será realizada a reunião de partida, na qual estarão presentes representantes da contratante e contratada, dentre eles, necessariamente, o fiscal e responsável pelo objeto contratado. Nessa oportunidade deverão ser tratadas as especificidades do objeto contratado, esclarecendo suas características gerais.

A prestação de serviços com o uso de materiais deve ser executada conforme todas as especificações constantes na Planilha de Serviços, Memorial Descritivo e Especificações Técnicas, Cronograma Físico Financeiro, Projetos e demais documentos em anexo, com a alocação dos empregados necessários ao perfeito cumprimento das cláusulas contratuais, além de fornecer e utilizar os materiais e equipamentos, ferramentas e utensílios necessários, na qualidade e quantidade mínimas especificadas.

A contratada deverá possuir engenheiro responsável técnico, assim como acervo técnico da empresa.

Notificar a fiscalização, no mínimo, com 48 (quarenta e oito) horas de antecedência, da concretagem dos elementos armados da estrutura, da remoção de qualquer forma de concreto e, quando for o caso, do início dos testes de operação das instalações elétricas e hidráulicas;

Reparar, corrigir, remover ou substituir, às suas expensas, no total ou em parte, no prazo fixado pelo fiscal do contrato, os serviços/obras efetuados em que se verificarem vícios, defeitos ou incorreções resultantes da execução ou dos materiais empregados;

Responsabilizar-se pelos vícios e danos decorrentes da execução do objeto, de acordo com os artigos 14 e 17 a 27, do Código de Defesa do Consumidor (Lei no 8.078, de 1990), ficando a Contratante autorizada a descontar da garantia prestada, caso exigida no edital, ou dos pagamentos devidos à Contratada, o valor correspondente aos danos sofridos;

A responsabilidade de que trata o subitem anterior inclui a reparação por todo e qualquer dano causado ao Município ou à entidade federal, devendo, em qualquer caso, a contratada ressarcir imediatamente a Administração em sua integralidade;

Utilizar empregados habilitados e com conhecimentos básicos do objeto a ser executado, em conformidade com as normas e determinações em vigor;

Responsabilizar-se pelo cumprimento das obrigações previstas em Acordo, Convenção, Dissídio Coletivo de Trabalho ou equivalentes das categorias abrangidas pelo contrato, por todas as obrigações trabalhistas, sociais, previdenciárias, tributárias e as demais previstas em legislação específica, cuja inadimplência não transfere a responsabilidade à Contratante;

A Administração Pública não se vincula às disposições contidas em Acordos, Dissídios ou Convenções Coletivas que tratem de pagamento de participação dos trabalhadores nos lucros ou resultados da empresa contratada, de matéria não trabalhista, ou que estabeleçam direitos não previstos em lei, tais como valores ou índices obrigatórios de encargos sociais ou previdenciários, bem como de preços para os insumos relacionados ao exercício da atividade.

Comunicar ao Fiscal do contrato, no prazo de 24 (vinte e quatro) horas, qualquer ocorrência anormal ou acidente que se verifique no local dos serviços.

Assegurar aos seus trabalhadores ambiente de trabalho, inclusive equipamentos e instalações, em condições adequadas ao cumprimento das normas de saúde, segurança e bem-estar no trabalho;

Prestar todo esclarecimento ou informação solicitada pela Contratante ou por seus prepostos, garantindo-lhes o acesso, a qualquer tempo, ao local dos trabalhos, bem como aos documentos relativos à execução do empreendimento.

Paralisar, por determinação da Contratante, qualquer atividade que não esteja sendo executada de acordo com a boa técnica ou que ponha em risco a segurança de pessoas ou bens de terceiros.

Promover a guarda, manutenção e vigilância de materiais, ferramentas, e tudo o que for necessário à execução dos serviços, durante a vigência do contrato.

Conduzir os trabalhos com estrita observância às normas da legislação pertinente, cumprindo as determinações dos Poderes Públicos, mantendo sempre limpo o local dos serviços e nas melhores condições de segurança, higiene e disciplina.

Submeter previamente, por escrito, à Contratante, para análise e aprovação, quaisquer mudanças nos métodos executivos que fujam às especificações do memorial descritivo.

Não permitir a utilização de qualquer trabalho do menor de dezesseis anos, exceto na condição de aprendiz para os maiores de quatorze anos; nem permitir a utilização do trabalho do menor de dezoito anos em trabalho noturno, perigoso ou insalubre; Manter durante toda a vigência do contrato, em compatibilidade com as obrigações assumidas, todas as condições de habilitação e qualificação exigidas na licitação;

Arcar com o ônus decorrente de eventual equívoco no dimensionamento dos quantitativos de sua proposta, inclusive quanto aos custos variáveis decorrentes de fatores futuros e incertos.

Prestar os serviços dentro dos parâmetros e rotinas estabelecidos, fornecendo todos os materiais, equipamentos e utensílios em quantidade, qualidade e tecnologia adequadas, com a observância às recomendações aceitas pela boa técnica, normas e legislação;

Apresentar à Contratante, quando necessário, a relação nominal dos empregados que adentrarão no órgão para a execução do serviço;

Observar os preceitos da legislação sobre a jornada de trabalho, conforme a categoria profissional;

Atender às solicitações da Contratante quanto à substituição dos empregados alocados, no prazo fixado pela fiscalização do contrato, nos casos em que ficar constatado descumprimento das obrigações relativas à execução do serviço;

Instruir seus empregados a respeito das atividades a serem desempenhadas, alertando-os a não executarem atividades não abrangidas pelo contrato, devendo a Contratada relatar à Contratante toda e qualquer ocorrência neste sentido, a fim de evitar desvio de função;

Manter preposto aceito pela Contratante nos horários e locais de prestação de serviço para representá-la na execução do contrato com capacidade para tomar decisões compatíveis com os compromissos assumidos;

Instruir os seus empregados, quanto à prevenção de incêndios nas áreas da Contratante;

Adotar as providências e precauções necessárias, inclusive consulta nos respectivos órgãos, se necessário for, a fim de que não venham a ser danificadas as redes hidros sanitárias, elétricas e de comunicação.

Providenciar junto ao CREA e/ou ao CAU-BR as Anotações e Registros de Responsabilidade Técnica referentes ao objeto do contrato e especialidades pertinentes, nos termos das normas pertinentes;

Obter junto aos órgãos competentes, conforme o caso, as licenças necessárias e demais documentos e autorizações exigíveis, na forma da legislação aplicável;

Refazer, às suas expensas, os trabalhos executados em desacordo com o estabelecido no instrumento contratual, neste documento e seus anexos, bem como substituir aqueles realizados com materiais defeituosos ou com vício de construção, pelo prazo de 05 (cinco) anos, contado da data de emissão do Termo de Recebimento Definitivo.

Utilizar somente matéria-prima florestal procedente, nos termos do artigo 11 do Decreto nº 5.975, de 2006, de: (a) manejo florestal, realizado por meio de Plano de Manejo Florestal Sustentável - PMFS devidamente aprovado pelo órgão competente do Sistema Nacional do Meio Ambiente - SISNAMA; (b) supressão da vegetação natural, devidamente autorizada pelo órgão competente do Sistema Nacional do Meio Ambiente - SISNAMA; (c) florestas plantadas; e (d) outras fontes de biomassa florestal, definidas em normas específicas do órgão ambiental competente.

Comprovar a procedência legal dos produtos ou subprodutos florestais utilizados em cada etapa da execução contratual, nos termos do artigo 4º, inciso IX, da Instrução Normativa SLTI/MP nº 1, de 19/01/2010, por ocasião da respectiva medição, mediante a apresentação dos seguintes documentos, conforme o caso: Cópias autenticadas das notas fiscais de aquisição dos produtos ou subprodutos florestais; Cópia dos Comprovantes de Registro do fornecedor e do transportador dos produtos ou subprodutos florestais junto ao Cadastro Técnico Federal de Atividades Potencialmente Poluidoras ou Utilizadoras de Recursos Ambientais - CTF, mantido pelo IBAMA, quando tal inscrição for obrigatória, acompanhados dos respectivos Certificados de Regularidade válidos, conforme artigo 17, inciso II, da Lei nº 6.938, de 1981, e Instrução Normativa IBAMA nº 5, de 15/03/2014, e legislação correlata; Documento de Origem Florestal – DOF, instituído pela Portaria nº 253, de 18/08/2006, do Ministério do Meio Ambiente, e Instrução Normativa IBAMA nº 21, de 24/12/2014, quando se tratar de produtos ou subprodutos florestais de origem nativa cujo transporte e armazenamento exijam a emissão de tal licença obrigatória. Caso os produtos ou subprodutos florestais utilizados na execução contratual tenham origem em Estado que possua documento de controle próprio, a CONTRATADA deverá apresentá-lo, em complementação ao DOF, a fim de demonstrar a regularidade do transporte e armazenamento nos limites do território estadual.

Observar as diretrizes, critérios e procedimentos para a gestão dos resíduos da construção civil estabelecidos na Resolução nº 307, de 05/07/2002, com as alterações posteriores, do Conselho Nacional de Meio Ambiente - CONAMA, conforme artigo 4º, §§ 2º e 3º, da Instrução Normativa SLTI/MP nº 1, de 19/01/2010, nos seguintes termos: O gerenciamento dos resíduos originários da contratação deverá obedecer às diretrizes técnicas e procedimentos do Programa Municipal de Gerenciamento de Resíduos da Construção Civil, ou do Projeto de Gerenciamento de Resíduos da Construção Civil apresentado ao órgão competente, conforme o caso; Nos termos dos artigos 3º e 10º da Resolução CONAMA nº 307, de 05/07/2002, a CONTRATADA deverá providenciar a

destinação ambientalmente adequada dos resíduos da construção civil originários da contratação, obedecendo, no que couber, aos seguintes procedimentos: resíduos Classe A (reutilizáveis ou recicláveis como agregados): deverão ser reutilizados ou reciclados na forma de agregados, ou encaminhados a aterros de resíduos classe A de preservação de material para usos futuros; resíduos Classe B (recicláveis para outras destinações): deverão ser reutilizados, reciclados ou encaminhados a áreas de armazenamento temporário, sendo dispostos de modo a permitir a sua utilização ou reciclagem futura; resíduos Classe C (para os quais não foram desenvolvidas tecnologias ou aplicações economicamente viáveis que permitam a sua reciclagem/recuperação): deverão ser armazenados, transportados e destinados em conformidade com as normas técnicas específicas; resíduos Classe D (perigosos, contaminados ou prejudiciais à saúde): deverão ser armazenados, transportados, reutilizados e destinados em conformidade com as normas técnicas específicas. Em nenhuma hipótese a Contratada poderá dispor os resíduos originários da contratação em aterros de resíduos sólidos urbanos, áreas de “bota fora”, encostas, corpos d’água, lotes vagos e áreas protegidas por Lei, bem como em áreas não licenciadas; Para fins de fiscalização do fiel cumprimento do Programa Municipal de Gerenciamento de Resíduos da Construção Civil, ou do Projeto de Gerenciamento de Resíduos da Construção Civil, conforme o caso, a contratada comprovará, sob pena de multa, que todos os resíduos removidos estão acompanhados de Controle de Transporte de Resíduos, em conformidade com as normas da Agência Brasileira de Normas Técnicas - ABNT, ABNT NBR ns. 15.112, 15.113, 15.114, 15.115 e 15.116, de 2004.

Observar as seguintes diretrizes de caráter ambiental: Qualquer instalação, equipamento ou processo, situado em local fixo, que libere ou emita matéria para a atmosfera, por emissão pontual ou fugitiva, utilizado na execução contratual, deverá respeitar os limites máximos de emissão de poluentes admitidos na Resolução CONAMA n° 382, de 26/12/2006, e legislação correlata, de acordo com o poluente e o tipo de fonte; Na execução contratual, conforme o caso, a emissão de ruídos não poderá ultrapassar os níveis considerados aceitáveis pela Norma NBR-10.151 - Avaliação do Ruído em Áreas Habitadas visando o conforto da comunidade, da Associação Brasileira de Normas Técnicas - ABNT, ou aqueles estabelecidos na NBR-10.152 - Níveis de Ruído para conforto acústico, da Associação Brasileira de Normas Técnicas - ABNT, nos termos da Resolução CONAMA n° 01, de 08 /03/90, e legislação correlata; Nos termos do artigo 4°, § 3°, da Instrução Normativa SLTI/MPOG n° 1, de 19/01/2010, deverão ser utilizados, na execução contratual, agregados reciclados, sempre que existir a oferta de tais materiais, capacidade de suprimento e custo inferior em relação aos agregados naturais, inserindo-se na planilha de formação de preços os custos correspondentes;

Responder por qualquer acidente de trabalho na execução dos serviços, por uso indevido de patentes registradas em nome de terceiros, por qualquer causa de destruição, danificação, defeitos ou incorreções dos serviços ou dos bens da Contratante, de seus funcionários ou de terceiros, ainda que ocorridos em via pública junto à obra.

Realizar, conforme o caso, por meio de laboratórios previamente aprovados pela fiscalização e sob suas custas, os testes, ensaios, exames e provas necessárias ao controle de qualidade dos materiais, serviços e equipamentos a serem aplicados nos trabalhos, conforme procedimento previsto neste documento e demais anexos;

Providenciar, conforme o caso, as ligações definitivas das utilidades previstas no projeto (água, esgoto, gás, energia elétrica, telefone, etc.), bem como atuar junto aos órgãos federais, estaduais e municipais e concessionárias de serviços públicos para a obtenção de licenças e regularização dos serviços e atividades concluídas (ex.: Habite-se, Licença Ambiental de Operação, etc.);

Apresentar a comprovação, conforme solicitado pela contratada, do cumprimento das obrigações trabalhistas, previdenciárias e para com o FGTS, em relação aos empregados da contratada que efetivamente participarem da execução do contrato; Em caso de descumprimento das obrigações trabalhistas, previdenciárias e para com o FGTS, haverá retenção do pagamento da fatura mensal, em valor proporcional ao inadimplemento, até que a situação seja regularizada e não havendo quitação das obrigações por parte da contratada no prazo de quinze dias, aceitar que contratante efetue o pagamento das obrigações diretamente aos empregados da contratada que tenham participado da execução dos serviços objeto do contrato;

Inscriver a Obra no Cadastro Nacional de Obras – CNO da Receita Federal do Brasil em até 30 (trinta) dias contados do início das atividades, em conformidade com a Instrução Normativa RFB no 1845, de 22 de Novembro de 2018.

5. Modelo de execução do objeto

5. MODELO DE EXECUÇÃO DO OBJETO

Condições de Execução

5.1. A execução do objeto seguirá a seguinte dinâmica:

A ordem de serviço só será emitida após a liberação da transferência especial da União.

Após a assinatura do contrato, a contratada deverá apresentar o seguro garantia da obra, assim como seu comprovante de pagamento e ART de execução quitada para geração da ordem de serviço.

Após a assinatura da ordem de serviço, a empresa terá o prazo de 5 (cinco) dias úteis para início da obra, cujas etapas observarão o cronograma em anexo.

Apresentar comprovante de inscrição da Obra no Cadastro Nacional de Obras – CNO da Receita Federal do Brasil em até 30 (trinta) dias contados do início das atividades, em conformidade com a Instrução Normativa RFB no 1845, de 22 de Novembro de 2018.

Local da prestação dos serviços

5.2. Os serviços serão prestados no seguinte endereço: Escola Municipal do Campo Patrimônio do Vaz, localizada na Avenida Maria Vaz, S/N, Patrimônio Nossa Senhora do Carmo, no município de Congonhinhas - PR.

Materiais a serem disponibilizados

5.3. Para a perfeita execução dos serviços, a Contratada deverá disponibilizar os materiais, equipamentos, ferramentas e utensílios necessários, nas quantidades estimadas e qualidades estabelecidas, promovendo sua substituição quando necessário.

Especificação da garantia do serviço (art. 40, §1º, inciso III, da Lei nº 14.133, de 2021)

5.4. O prazo de garantia contratual dos serviços, complementar à garantia legal, será de, no mínimo 12 (doze) meses, contado a partir do primeiro dia útil subsequente à data do recebimento definitivo do objeto.

Procedimentos de transição e finalização do contrato

5.5. Os procedimentos de transição e finalização do contrato constituem-se das seguintes etapas:

Os serviços somente serão recebidos após a limpeza geral dos locais de intervenção.

As chaves de todas as portas deverão ser perfeitamente identificadas e entregues à Secretaria de Educação.

Comprovação das ligações definitivas das utilidades previstas no projeto (água, esgoto, energia elétrica, telefone, etc.).

Laudo de vistoria do corpo de bombeiros aprovando o serviço;

Carta "Habite-se", emitida pela prefeitura;

Certidão negativa de débitos previdenciários específica para o registro da obra junto ao Cartório de Registro de Imóveis;

O encerramento do Contrato ocorrerá após o aceite formal em todos os documentos relacionados ao serviço, incluindo o Projeto "as built", além do Termo de Aceite Definitivo dos serviços.

6. Modelo de gestão do contrato

6. MODELO DE GESTÃO DO CONTRATO

6.1. O contrato deverá ser executado fielmente pelas partes, de acordo com as cláusulas avençadas e as normas da Lei nº 14.133, de 2021, e cada parte responderá pelas consequências de sua inexecução total ou parcial.

6.2. Em caso de impedimento, ordem de paralisação ou suspensão do contrato, o cronograma de execução será prorrogado automaticamente pelo tempo correspondente, anotadas tais circunstâncias mediante simples apostila.

6.3. As comunicações entre o órgão ou entidade e a contratada devem ser realizadas por escrito sempre que o ato exigir tal formalidade, admitindo-se o uso de mensagem eletrônica para esse fim.

6.4. O órgão ou entidade poderá convocar representante da empresa para adoção de providências que devam ser cumpridas de imediato.

6.5. Após a assinatura do contrato ou instrumento equivalente, o órgão ou entidade poderá convocar o representante da empresa contratada para reunião inicial para apresentação do plano de fiscalização, que conterà informações acerca das obrigações contratuais, dos mecanismos de fiscalização, das estratégias para execução do objeto, do plano complementar de execução da contratada, quando houver, do método de aferição dos resultados e das sanções aplicáveis, dentre outros.

Fiscalização

6.6. A execução do contrato deverá ser acompanhada e fiscalizada pelo(s) fiscal(is) do contrato, ou pelos respectivos substitutos (Lei nº 14.133, de 2021, art. 117, caput).

Fiscalização Técnica

6.7. O fiscal técnico do contrato acompanhará a execução do contrato, para que sejam cumpridas todas as condições estabelecidas no contrato, de modo a assegurar os melhores resultados para a Administração. (Decreto nº 11.246, de 2022, art. 22, VI);

6.8. O fiscal técnico do contrato anotará no histórico de gerenciamento do contrato todas as ocorrências relacionadas à execução do contrato, com a descrição do que for necessário para a regularização das faltas ou dos defeitos observados. (Lei nº 14.133, de 2021, art. 117, §1º e Decreto nº 11.246, de 2022, art. 22, II);

6.9. Identificada qualquer inexecução ou irregularidade, o fiscal técnico do contrato emitirá notificações para a correção da execução do contrato, determinando prazo para a correção. (Decreto nº 11.246, de 2022, art. 22, III);

6.10. O fiscal técnico do contrato informará ao gestor do contrato, em tempo hábil, a situação que demandar decisão ou adoção de medidas que ultrapassem sua competência, para que adote as medidas necessárias e saneadoras, se for o caso. (Decreto nº 11.246, de 2022, art. 22, IV);

6.11. No caso de ocorrências que possam inviabilizar a execução do contrato nas datas aprazadas, o fiscal técnico do contrato comunicará o fato imediatamente ao gestor do contrato. (Decreto nº 11.246, de 2022, art. 22, V);

6.12. O fiscal técnico do contrato comunicará ao gestor do contrato, em tempo hábil, o término do contrato sob sua responsabilidade, com vistas à tempestiva renovação ou à prorrogação contratual (Decreto nº 11.246, de 2022, art. 22, VII)

Fiscalização Administrativa

6.13. O fiscal administrativo do contrato verificará a manutenção das condições de habilitação da contratada, acompanhará o empenho, o pagamento, as garantias, as glosas e a formalização de apostilamento e termos aditivos, solicitando quaisquer documentos comprobatórios pertinentes, caso necessário (Art. 23, I e II, do Decreto nº 11.246, de 2022).

6.14. Caso ocorra descumprimento das obrigações contratuais, o fiscal administrativo do contrato atuará tempestivamente na solução do problema, reportando ao gestor do contrato para que tome as providências cabíveis, quando ultrapassar a sua competência; (Decreto nº 11.246, de 2022, art. 23, IV).

Gestor do Contrato

6.15. O gestor do contrato coordenará a atualização do processo de acompanhamento e fiscalização do contrato contendo todos os registros formais da execução no histórico de gerenciamento do contrato, a exemplo da ordem de serviço, do registro de ocorrências, das alterações e das prorrogações contratuais, elaborando relatório com vistas à verificação da necessidade de adequações do contrato para fins de atendimento da finalidade da administração. (Decreto nº 11.246, de 2022, art. 21, IV).

6.16. O gestor do contrato acompanhará os registros realizados pelos fiscais do contrato, de todas as ocorrências relacionadas à execução do contrato e as medidas adotadas, informando, se for o caso, à autoridade superior àquelas que ultrapassem a sua competência. (Decreto nº 11.246, de 2022, art. 21, II).

6.17. O gestor do contrato acompanhará a manutenção das condições de habilitação da contratada, para fins de empenho de despesa e pagamento, e anotará os problemas que obstem o fluxo normal da liquidação e do pagamento da despesa no relatório de riscos eventuais. (Decreto nº 11.246, de 2022, art. 21, III).

6.18. O gestor do contrato emitirá documento comprobatório da avaliação realizada pelos fiscais técnico, administrativo e setorial quanto ao cumprimento de obrigações assumidas pelo contratado, com menção ao seu desempenho na execução contratual, baseado nos indicadores objetivamente definidos e aferidos, e a eventuais penalidades aplicadas, devendo constar do cadastro de atesto de cumprimento de obrigações. (Decreto nº 11.246, de 2022, art. 21, VIII).

6.19. O gestor do contrato tomará providências para a formalização de processo administrativo de responsabilização para fins de aplicação de sanções, a ser conduzido pela comissão de que trata o art. 158 da Lei nº 14.133, de 2021, ou pelo agente ou pelo setor com competência para tal, conforme o caso. (Decreto nº 11.246, de 2022, art. 21, X).

6.20. O gestor do contrato deverá elaborar relatório final com informações sobre a consecução dos objetivos que tenham justificado a contratação e eventuais condutas a serem adotadas para o aprimoramento das atividades da Administração. (Decreto nº 11.246, de 2022, art. 21, VI).

6.28. O gestor do contrato deverá enviar a documentação pertinente ao setor de contratos para a formalização dos procedimentos de liquidação e pagamento, no valor dimensionado pela fiscalização e gestão nos termos do contrato.

7. Critérios de medição e pagamento

7. CRITÉRIOS DE MEDIÇÃO E DE PAGAMENTO

7.1. A avaliação da execução do objeto utilizará o Instrumento de Medição de Resultado (IMR), ou outro instrumento substituto para aferição da qualidade da prestação dos serviços.

7.1.1. Será indicada a retenção ou glosa no pagamento, proporcional à irregularidade verificada, sem prejuízo das sanções cabíveis, caso se constate que a Contratada:

7.1.1.1. não produzir os resultados acordados,

7.1.1.2. deixar de executar, ou não executar com a qualidade mínima exigida as atividades contratadas; ou

7.1.1.3. deixar de utilizar materiais e recursos humanos exigidos para a execução do serviço, ou utilizá-los com qualidade ou quantidade inferior à demandada.

7.2. A utilização do IMR não impede a aplicação concomitante de outros mecanismos para a avaliação da prestação dos serviços.

7.3. A aferição da execução contratual para fins de pagamento considerará os seguintes critérios:

7.3.1 O pagamento dos serviços será efetuado em moeda brasileira corrente da e o prazo para pagamento e demais condições será de:

7.3.2 10 (dez) dias úteis para a liquidação da despesa, a contar do recebimento da nota fiscal ou instrumento de cobrança equivalente pela Administração;

7.3.3 10 (dez) dias úteis para pagamento, a contar da liquidação da despesa.

7.4. O faturamento deverá ser protocolado, em 02 (duas) vias na Secretaria Municipal de Educação ou pelo e-mail: educacao@congonhinas.pr.gov.br, deverá ser efetuado em nome do Município de Congonhinas – CNPJ Nº 75.825.828/000188.e deverá ser apresentado, conforme segue, de modo a padronizar condições e forma de apresentação:

a) Nota fiscal/fatura, com discriminação resumida dos serviços executados, número da licitação, número do contrato, discriminação dos impostos e encargos que serão retidos pelo município e incidentes sobre o objeto contratado, e outros dados que julgar convenientes, não apresentar rasura e/ou entrelinhas e ser certificada pelo Responsável Técnico;

b) Cópia da guia de recolhimento da Previdência Social- GPS do(s) mês(s) de execução por obra(s), devidamente quitada(s), de conformidade com o relatório do SEFIP/GFIP com as folhas detalhadas e resumidas da obra contratada, bem como comprovante (s) de transmissão do(s) arquivo(s) para Caixa Econômica Federal, e cópia(s) da(s) guia(s) de recolhimento do Fundo de Garantia por Tempo de Serviço – FGTS do(s) último(s) recolhimento(s) devido(s), devidamente quitado(s), de conformidade com o demonstrativo de dados referentes ao FGTS/INSS, exclusivo da obra contratada. Deverão ser apresentados os comprovantes de recolhimento de INSS e FGTS da obra contratada, devidos em todos os meses, contados entre a data de assinatura do contrato e o primeiro pagamento e entre um pagamento e outro, e não apenas o comprovante do último recolhimento realizado.

c) Prova da inexistência de débitos inadimplidos perante a Justiça do Trabalho – Certidão Negativa de Débitos Trabalhistas – CNDT;

d) Cópia da folha de pagamento dos empregados da obra contratada;

e) A liberação da primeira parcela fica condicionada à apresentação:

- da ART pela CONTRATADA;

- comprovação de abertura da matrícula CEI/CNO junto à Receita Federal, com os dados conforme contrato;

- da quitação junto ao FGTS/CEF, por meio do CRS.

f) A liberação da última parcela fica condicionada à apresentação:

- da certidão negativa de débitos, expedida pela Receita Federal, referente ao objeto contratado concluído (em caso de obra civil aCND deverá conter a metragem da obra conforme projeto/área de reforma/área de acréscimo/área nova); - Após a limpeza geral dos locais de intervenção.
- As chaves de todas as portas deverão ser perfeitamente identificadas e entregues à Secretaria de Educação.
- Comprovação das ligações definitivas das utilidades previstas no projeto (água, esgoto, energia elétrica, telefone, etc.).
- Laudo de vistoria do corpo de bombeiros aprovando o serviço;
- Carta "Habite-se", emitida pela prefeitura;
- Certidão negativa de débitos previdenciários específica para o registro da obra junto ao Cartório de Registro de Imóveis;
- Após o aceite formal em todos os documentos relacionados ao serviço, incluindo o Projeto "as built", além do Termo de AceiteDefinitivo dos serviços.

Do recebimento

7.5. Ao final de cada etapa da execução contratual, conforme previsto no Cronograma Físico-Financeiro, o Contratado apresentará a medição prévia dos serviços executados no período, por meio de planilha e memória de cálculo detalhada.

7.5.1. Uma etapa será considerada efetivamente concluída quando os serviços previstos para aquela etapa, no Cronograma Físico-Financeiro, estiverem executados em sua totalidade.

7.5.2. O contratado também apresentará, a cada medição, os documentos comprobatórios da procedência legal dos produtos e subprodutos florestais utilizados naquela etapa da execução contratual, quando for o caso.

7.6. Os serviços serão recebidos provisoriamente, no prazo de 5 (cinco) dias úteis, pelos fiscais técnico e administrativo, mediante termos detalhados, quando verificado o cumprimento das exigências de caráter técnico e administrativo. (Art. 140, I, a, da Lei nº 14.133 e Arts. 22, X e 23, X do Decreto nº 11.246, de 2022).

7.6.1. O prazo da disposição acima será contado do recebimento de comunicação de cobrança oriunda do contratado com a comprovação da prestação dos serviços a que se referem a parcela a ser paga.

7.6.2. O fiscal técnico do contrato realizará o recebimento provisório do objeto do contrato mediante termo detalhado que comprove o cumprimento das exigências de caráter técnico. (Art. 22, X, Decreto nº 11.246, de 2022).

7.6.3. O fiscal administrativo do contrato realizará o recebimento provisório do objeto do contrato mediante termo detalhado que comprove o cumprimento das exigências de caráter administrativo. (Art. 23, X, Decreto nº 11.246, de 2022)

7.6.4. O fiscal setorial do contrato, quando houver, realizará o recebimento provisório sob o ponto de vista técnico e administrativo.

7.6.5. Para efeito de recebimento provisório, ao final de cada período de faturamento, o fiscal técnico do contrato irá apurar o resultado das avaliações da execução do objeto e, se for o caso, a análise do desempenho e qualidade da prestação dos serviços realizados em consonância com os indicadores previstos, que poderá resultar no redimensionamento de valores a serem pagos à contratada, registrando em relatório a ser encaminhado ao gestor do contrato.

7.6.6. Será considerado como ocorrido o recebimento provisório com a entrega do termo detalhado ou, em havendo mais de um a ser feito, com a entrega do último.

7.6.7. O Contratado fica obrigado a reparar, corrigir, remover, reconstruir ou substituir, às suas expensas, no todo ou em parte, o objeto em que se verificarem vícios, defeitos ou incorreções resultantes da execução ou materiais empregados, cabendo à fiscalização não atestar a última e/ou única medição de serviços até que sejam sanadas todas as eventuais pendências que possam vir a ser apontadas no Recebimento Provisório.

- 7.6.8. A fiscalização não efetuará o ateste da última e/ou única medição de serviços até que sejam sanadas todas as eventuais pendências que possam vir a ser apontadas no Recebimento Provisório. (Art. 119 c/c art. 140 da Lei nº 14.133, de 2021)
- 7.6.9. O recebimento provisório também ficará sujeito, quando cabível, à conclusão de todos os testes de campo e à entrega dos Manuais e Instruções exigíveis.
- 7.6.10. Os serviços poderão ser rejeitados, no todo ou em parte, quando em desacordo com as especificações constantes neste Termo de Referência e na proposta, sem prejuízo da aplicação das penalidades.
- 7.7. Quando a fiscalização for exercida por um único servidor, o Termo Detalhado deverá conter o registro, a análise e a conclusão acerca das ocorrências na execução do contrato, em relação à fiscalização técnica e administrativa e demais documentos que julgar necessários, devendo encaminhá-los ao gestor do contrato para recebimento definitivo.
- 7.8. Os serviços serão recebidos definitivamente no prazo de 10 (dez) dias, contados do recebimento provisório, por servidor ou comissão designada pela autoridade competente, após a verificação da qualidade e quantidade do serviço e consequente aceitação mediante termo detalhado, obedecendo os seguintes procedimentos:
- 7.8.1. Emitir documento comprobatório da avaliação realizada pelos fiscais técnico, administrativo e setorial, quando houver, no cumprimento de obrigações assumidas pelo contratado, com menção ao seu desempenho na execução contratual, baseado em indicadores objetivamente definidos e aferidos, e a eventuais penalidades aplicadas, devendo constar do cadastro de atesto de cumprimento de obrigações, conforme regulamento (art. 21, VIII, Decreto nº 11.441, de 2022).
- 7.8.2. Realizar a análise dos relatórios e de toda a documentação apresentada pela fiscalização e, caso haja irregularidades que impeçam a liquidação e o pagamento da despesa, indicar as cláusulas contratuais pertinentes, solicitando à CONTRATADA, por escrito, as respectivas correções;
- 7.8.3. Emitir Termo Detalhado para efeito de recebimento definitivo dos serviços prestados, com base nos relatórios e documentações apresentadas; e
- 7.8.4. Comunicar a empresa para que emita a Nota Fiscal ou Fatura, com o valor exato dimensionado pela fiscalização.
- 7.8.5. Enviar a documentação pertinente ao setor de contratos para a formalização dos procedimentos de liquidação e pagamento, no valor dimensionado pela fiscalização e gestão.
- 7.9. No caso de controvérsia sobre a execução do objeto, quanto à dimensão, qualidade e quantidade, deverá ser observado o teor do art. 143 da Lei nº 14.133, de 2021, comunicando-se à empresa para emissão de Nota Fiscal no que pertine à parcela incontroversa da execução do objeto, para efeito de liquidação e pagamento.
- 7.10. Nenhum prazo de recebimento ocorrerá enquanto pendente a solução, pelo contratado, de inconsistências verificadas na execução do objeto ou no instrumento de cobrança.
- 7.11. O recebimento provisório ou definitivo não excluirá a responsabilidade civil pela solidez e pela segurança do serviço nem a responsabilidade ético-profissional pela perfeita execução do contrato.

Liquidação

- 7.12. Recebida a Nota Fiscal ou documento de cobrança equivalente, correrá o prazo de dez dias úteis para fins de liquidação, na forma desta seção, prorrogáveis por igual período, nos termos do art. 7º, §2º da Instrução Normativa SEGES/ME nº 77/2022.
- 7.12.1. O prazo de que trata o item anterior será reduzido à metade, mantendo-se a possibilidade de prorrogação, nos casos de contratações decorrentes de despesas cujos valores não ultrapassem o limite de que trata o inciso II do art. 75 da Lei nº 14.133, de 2021.
- 7.13. Para fins de liquidação, o setor competente deverá verificar se a nota fiscal ou instrumento de cobrança equivalente apresentado expressa os elementos necessários e essenciais do documento, tais como: a) o prazo de validade;
- b) a data da emissão;
 - c) os dados do contrato e do órgão contratante;
 - d) o período respectivo de execução do contrato;

- e) o valor a pagar; e
- f) eventual destaque do valor de retenções tributárias cabíveis.

7.14. Havendo erro na apresentação da Nota Fiscal/Fatura, ou circunstância que impeça a liquidação da despesa, esta ficará sobrestada até que o contratado providencie as medidas saneadoras, reiniciando-se o prazo após a comprovação da regularização da situação, sem ônus à contratante;

7.15. A Nota Fiscal ou Fatura deverá ser obrigatoriamente acompanhada da comprovação da regularidade fiscal, constatada por meio de consulta on-line ao SICAF ou, na impossibilidade de acesso ao referido Sistema, mediante consulta aos sítios eletrônicos oficiais ou à documentação mencionada no [art. 68 da Lei nº 14.133/2021](#).

7.16. A Administração deverá realizar consulta ao SICAF para: a) verificar a manutenção das condições de habilitação exigidas no edital; b) identificar possível razão que impeça a participação em licitação, no âmbito do órgão ou entidade, proibição de contratar com o Poder Público, bem como ocorrências impeditivas indiretas ([INSTRUÇÃO NORMATIVA Nº 3, DE 26 DE ABRIL DE 2018](#)).

7.17. Constatando-se, junto ao SICAF, a situação de irregularidade do contratado, será providenciada sua notificação, por escrito, para que, no prazo de 5 (cinco) dias úteis, regularize sua situação ou, no mesmo prazo, apresente sua defesa. O prazo poderá ser prorrogado uma vez, por igual período, a critério do contratante.

7.18. Não havendo regularização ou sendo a defesa considerada improcedente, o contratante deverá comunicar aos órgãos responsáveis pela fiscalização da regularidade fiscal quanto à inadimplência do contratado, bem como quanto à existência de pagamento a ser efetuado, para que sejam acionados os meios pertinentes e necessários para garantir o recebimento de seus créditos.

7.19. Persistindo a irregularidade, o contratante deverá adotar as medidas necessárias à rescisão contratual nos autos do processo administrativo correspondente, assegurada ao contratado a ampla defesa.

7.20. Havendo a efetiva execução do objeto, os pagamentos serão realizados normalmente, até que se decida pela rescisão do contrato, caso o contratado não regularize sua situação junto ao SICAF.

Prazo de pagamento

7.21. O prazo para pagamento ao contratado e demais condições será de:

7.21.1. 10 (dez) dias úteis para a liquidação da despesa, a contar do recebimento da nota fiscal ou instrumento de cobrança equivalente pela Administração;

7.21.2. 10 (dez) dias úteis para pagamento, a contar da liquidação da despesa.

7.21.3. No caso de atraso pelo Contratante, os valores devidos ao contratado serão atualizados monetariamente entre o termo final do prazo de pagamento até a data de sua efetiva realização, mediante aplicação do índice SINAPI de correção monetária.

Forma de pagamento

7.22. O pagamento será realizado por meio de ordem bancária, para crédito em banco, agência e conta corrente indicados pelo contratado.

7.23. Será considerada data do pagamento o dia em que constar como emitida a ordem bancária para pagamento.

7.24. Quando do pagamento, será efetuada a retenção tributária prevista na legislação aplicável.

7.24.1. Independentemente do percentual de tributo inserido na planilha, quando houver, serão retidos na fonte, quando da realização do pagamento, os percentuais estabelecidos na legislação vigente.

7.25. O contratado regularmente optante pelo Simples Nacional, nos termos da [Lei Complementar nº 123, de 2006](#), não sofrerá a retenção tributária quanto aos impostos e contribuições abrangidos por aquele regime. No entanto, o pagamento ficará condicionado à apresentação de comprovação, por meio de documento oficial, de que faz jus ao tratamento tributário favorecido previsto na referida Lei Complementar.

Cessão de crédito

7.26. É admitida a cessão fiduciária de direitos creditícios com instituição financeira, nos termos e de acordo com os procedimentos previstos na [Instrução Normativa SEGES/ME nº 53, de 8 de Julho de 2020](#), conforme as regras deste presente tópico.

7.26.1. As cessões de crédito não fiduciárias dependerão de prévia aprovação do contratante.

7.27. A eficácia da cessão de crédito, de qualquer natureza, em relação à Administração, está condicionada à celebração de termo aditivo ao contrato administrativo.

7.28. Sem prejuízo do regular atendimento da obrigação contratual de cumprimento de todas as condições de habilitação por parte do contratado (cedente), a celebração do aditamento de cessão de crédito e a realização dos pagamentos respectivos também se condicionam à regularidade fiscal e trabalhista do cessionário, bem como à certificação de que o cessionário não se encontra impedido de licitar e contratar com o Poder Público, conforme a legislação em vigor, ou de receber benefícios ou incentivos fiscais ou creditícios, direta ou indiretamente, conforme o art. 12 da Lei nº 8.429, de 1992, tudo nos termos do Parecer JL-01, de 18 de maio de 2020.

7.29. O crédito a ser pago à cessionária é exatamente aquele que seria destinado à cedente (contratado) pela execução do objeto contratual, restando absolutamente incólumes todas as defesas e exceções ao pagamento e todas as demais cláusulas exorbitantes ao direito comum aplicáveis no regime jurídico de direito público incidente sobre os contratos administrativos, incluindo a possibilidade de pagamento em conta vinculada ou de pagamento pela efetiva comprovação do fato gerador, quando for o caso, e o desconto de multas, glosas e prejuízos causados à Administração.

7.30. A cessão de crédito não afetará a execução do objeto contratado, que continuará sob a integral responsabilidade do contratado.

8. Critérios de seleção do fornecedor

8. FORMA E CRITÉRIOS DE SELEÇÃO DO FORNECEDOR E REGIME DE EXECUÇÃO

Forma de seleção e critério de julgamento da proposta

8.1. O fornecedor será selecionado por meio da realização de procedimento de LICITAÇÃO, na modalidade CONCORRÊNCIA, sob a forma ELETRÔNICA, com adoção do critério de julgamento pelo MENOR PREÇO. Regime de execução

8.2. O regime de execução do contrato será empreitada por preço global.

Exigências de habilitação

8.3. Para fins de habilitação, deverá o licitante comprovar os seguintes requisitos:

Habilitação jurídica

8.4. **Empresário individual:** inscrição no Registro Público de Empresas Mercantis, a cargo da Junta Comercial da respectiva sede;

8.5. **Microempreendedor Individual - MEI:** Certificado da Condição de Microempreendedor Individual - CCMEI, cuja aceitação ficará condicionada à verificação da autenticidade no sítio <https://www.gov.br/empresas-e-negocios/pt-br/empreendedor> ;

8.6. **Sociedade empresária, sociedade limitada unipessoal – SLU ou sociedade identificada como empresa individual de responsabilidade limitada - EIRELI:** inscrição do ato constitutivo, estatuto ou contrato social no Registro Público de Empresas Mercantis, a cargo da Junta Comercial da respectiva sede, acompanhada de documento comprobatório de seus administradores;

8.7. **Sociedade simples:** inscrição do ato constitutivo no Registro Civil de Pessoas Jurídicas do local de sua sede, acompanhada de documento comprobatório de seus administradores;

8.8. **Filial, sucursal ou agência de sociedade simples ou empresária:** inscrição do ato constitutivo da filial, sucursal ou agência da sociedade simples ou empresária, respectivamente, no Registro Civil das Pessoas Jurídicas ou no Registro Público de Empresas Mercantis onde opera, com averbação no Registro onde tem sede a matriz

8.9. Os documentos apresentados deverão estar acompanhados de todas as alterações ou da consolidação respectiva.

Habilitação fiscal, social e trabalhista

8.10. Prova de inscrição no Cadastro Nacional de Pessoas Jurídicas ou no Cadastro de Pessoas Físicas, conforme o caso;

8.11. Prova de regularidade fiscal perante a Fazenda Nacional, mediante apresentação de certidão expedida conjuntamente pela Secretaria da Receita Federal do Brasil (RFB) e pela Procuradoria-Geral da Fazenda Nacional (PGFN), referente a todos os créditos

tributários federais e à Dívida Ativa da União (DAU) por elas administrados, inclusive aqueles relativos à Seguridade Social, nos termos da Portaria Conjunta nº 1.751, de 02 de outubro de 2014, do Secretário da Receita Federal do Brasil e da Procuradora-Geral da Fazenda Nacional.

8.12. Prova de regularidade com o Fundo de Garantia do Tempo de Serviço (FGTS);

8.13. Prova de inexistência de débitos inadimplidos perante a Justiça do Trabalho, mediante a apresentação de certidão negativa ou positiva com efeito de negativa, nos termos do Título VII-A da Consolidação das Leis do Trabalho, aprovada pelo Decreto-Lei nº 5.452, de 1º de maio de 1943;

8.14. Prova de inscrição no cadastro de contribuintes Municipal relativo ao domicílio ou sede do fornecedor, pertinente ao seu ramo de atividade e compatível com o objeto contratual;

8.15. Prova de regularidade com a Fazenda Municipal do domicílio ou sede do fornecedor, relativa à atividade em cujo exercício contrata ou concorre;

8.16. Caso o fornecedor seja considerado isento dos tributos relacionados ao objeto contratual, deverá comprovar tal condição mediante a apresentação de declaração da Fazenda respectiva do seu domicílio ou sede, ou outra equivalente, na forma da lei

8.17. O fornecedor enquadrado como microempreendedor individual que pretenda auferir os benefícios do tratamento diferenciado previstos na Lei Complementar n. 123, de 2006, estará dispensado da prova de inscrição nos cadastros de contribuintes estadual e municipal.

Qualificação Econômico-Financeira

8.18. Certidão negativa de insolvência civil expedida pelo distribuidor do domicílio ou sede do licitante, caso se trate de pessoa física, desde que admitida a sua participação na licitação (art. 5º, inciso II, alínea "c", da Instrução Normativa Sepes/ME nº 116, de 2021), ou de sociedade simples;

8.19. Certidão negativa de falência expedida pelo distribuidor da sede do fornecedor - Lei nº 14.133, de 2021, art. 69, caput, inciso II);

8.20. Balanço patrimonial, demonstração de resultado de exercício e demais demonstrações contábeis dos 2 (dois) últimos exercícios sociais, comprovando:

8.21. Índices de Liquidez Geral (LG), Liquidez Corrente (LC), e Solvência Geral (SG) superiores a 1 (um);

8.22. As empresas criadas no exercício financeiro da licitação deverão atender a todas as exigências da habilitação e poderão substituir os demonstrativos contábeis pelo balanço de abertura; e

8.23 Os documentos referidos acima limitar-se-ão ao último exercício no caso de a pessoa jurídica ter sido constituída há menos de 2 (dois) anos.

8.24. Os documentos referidos acima deverão ser exigidos com base no limite definido pela Receita Federal do Brasil para transmissão da Escrituração Contábil Digital - ECD ao Sped.

8.25. Caso a empresa licitante apresente resultado inferior ou igual a 1 (um) em qualquer dos índices de Liquidez Geral (LG), Solvência Geral (SG) e Liquidez Corrente (LC), será exigido para fins de habilitação o valor total estimado da contratação.

8.26. As empresas criadas no exercício financeiro da licitação deverão atender a todas as exigências da habilitação e poderão substituir os demonstrativos contábeis pelo balanço de abertura. (Lei nº 14.133, de 2021, art. 65, §1º).

8.27. O atendimento dos índices econômicos previstos neste item deverá ser atestado mediante declaração assinada por profissional habilitado da área contábil, apresentada pelo fornecedor.

Qualificação Técnica

8.28. Declaração de que o licitante tomou conhecimento de todas as informações e das condições locais para o cumprimento das obrigações objeto da licitação;

8.28.1. A declaração acima poderá ser substituída por declaração formal assinada pelo responsável técnico do licitante acerca do conhecimento pleno das condições e peculiaridades da contratação

8.29. Registro ou inscrição da empresa contratada no conselho profissional competente, em plena validade, quando for o caso.

Dear Sirs: We have the honor to acknowledge the receipt of your letter of the 10th inst. regarding the matter mentioned therein.

It is noted that you are desirous of having the account mentioned therein closed and the balance thereof paid to you.

We are sorry to hear that you are unable to visit New York at this time and we will endeavor to expedite the closing of the account.

The balance of the account as of the date of your letter is \$1,234.56 and we will be glad to pay this amount to you as soon as possible.

We will also be glad to pay to you any interest accrued on the account up to the date of payment.

We will be glad to advise you of the date when the account will be closed and the balance paid to you.

Very truly yours,
American Overseas Banking Corporation

By: _____
Assistant Vice President

Enclosed herewith is a check for the amount of \$1,234.56 which we are pleased to pay to you.

We are sorry that we cannot pay the balance to you in cash at this time.

We will be glad to pay to you any interest accrued on the account up to the date of payment.

We will be glad to advise you of the date when the account will be closed and the balance paid to you.

Very truly yours,
American Overseas Banking Corporation

By: _____
Assistant Vice President

Enclosed herewith is a check for the amount of \$1,234.56 which we are pleased to pay to you.

We are sorry that we cannot pay the balance to you in cash at this time.

We will be glad to pay to you any interest accrued on the account up to the date of payment.

8.30. Sociedades empresárias estrangeiras atenderão à exigência por meio da apresentação, no momento da assinatura do contrato, da solicitação de registro perante a entidade profissional competente no Brasil.

8.31. Apresentação do(s) profissional(is), devidamente registrado(s) no conselho profissional competente, detentor de atestado de responsabilidade técnica por execução de obra ou serviço de características semelhantes.

8.32. O(s) profissional(is) indicado(s) na forma supra deverá(ão) participar da obra ou serviço objeto do contrato, e será admitida a sua substituição por profissionais de experiência equivalente ou superior, desde que aprovada pela Administração.

8.33. Comprovação de aptidão para o fornecimento de bens similares de complexidade tecnológica e operacional equivalente ou superior com o objeto desta contratação, ou com o item pertinente, por meio da apresentação de certidões ou atestados, por pessoas jurídicas de direito público ou privado, ou regularmente emitido(s) pelo conselho profissional competente, quando for o caso.

8.34. Para fins da comprovação de que trata este subitem, os atestados deverão dizer respeito a contratos executados com as seguintes características mínimas:

8.34.1. Construção e/ou reforma de obra similar.

8.35. Será admitida, para fins de comprovação de quantitativo mínimo, a apresentação e o somatório de diferentes atestados executados de forma concomitante.

8.35.1. Os atestados de capacidade técnica poderão ser apresentados em nome da matriz ou da filial do fornecedor.

8.35.2. O fornecedor disponibilizará todas as informações necessárias à comprovação da legitimidade dos atestados, apresentando, quando solicitado pela Administração, cópia do contrato que deu suporte à contratação, endereço atual da contratante e local em que foi executado o objeto contratado, dentre outros documentos.

8.36. Caso admitida a participação de cooperativas, será exigida a seguinte documentação complementar:

8.36.1. A relação dos cooperados que atendem aos requisitos técnicos exigidos para a contratação e que executarão o contrato, com as respectivas atas de inscrição e a comprovação de que estão domiciliados na localidade da sede da cooperativa, respeitado o disposto nos arts. 4º, inciso XI, 21, inciso I e 42, §§2º a 6º da Lei n. 5.764, de 1971;

8.36.2. A declaração de regularidade de situação do contribuinte individual – DRSCI, para cada um dos cooperados indicados;

8.36.3. A comprovação do capital social proporcional ao número de cooperados necessários à prestação do serviço;

8.36.4. O registro previsto na Lei n. 5.764, de 1971, art. 107;

8.36.5. A comprovação de integração das respectivas quotas-partes por parte dos cooperados que executarão o contrato;

8.36.6. Os seguintes documentos para a comprovação da regularidade jurídica da cooperativa: a) ata de fundação; b) estatuto social com a ata da assembleia que o aprovou; c) regimento dos fundos instituídos pelos cooperados, com a ata da assembleia; d) editais de convocação das três últimas assembleias gerais extraordinárias; e) três registros de presença dos cooperados que executarão o contrato em assembleias gerais ou nas reuniões seccionais; e f) ata da sessão que os cooperados autorizaram a cooperativa a contratar o objeto da licitação; e

8.36.7. A última auditoria contábil-financeira da cooperativa, conforme dispõe o art. 112 da Lei n. 5.764, de 1971, ou uma declaração, sob as penas da lei, de que tal auditoria não foi exigida pelo órgão fiscalizador.

9. Estimativas do Valor da Contratação

Valor (R\$): 551.371,65

9. ESTIMATIVAS DO VALOR DA CONTRATAÇÃO

9.1. O custo estimado total da contratação é de quinhentos e cinquenta e um mil, trezentos e setenta e um reais e sessenta e cinco centavos.

10. Adequação orçamentária

10. ADEQUAÇÃO ORÇAMENTÁRIA

10.1. As despesas decorrentes da presente contratação correrão à conta de recursos específicos consignados no Orçamento Geral do Município.

10.2. A contratação será atendida pela seguinte dotação:

422 - 10.002.12.361.0015.1023.4.4.90.51.00 Reforma de Unidades Escolares 00104-00104.01.01.00.00.1.500.1001 500,00

422 - 10.002.12.361.0015.1023.4.4.90.51.00 Reforma de Unidades Escolares 00103-00103.01.01.00.00.1.500.1001 150.871,65

422 - 10.002.12.361.0015.1023.4.4.90.51.00 Reforma de Unidades Escolares 10085-01016.12.99.00.00.1.706.3110 400.000,00

10.3. A dotação relativa aos exercícios financeiros subsequentes será indicada após aprovação da Lei Orçamentária respectiva e liberação dos créditos correspondentes, mediante apostilamento.

11. Responsáveis

Todas as assinaturas eletrônicas seguem o horário oficial de Brasília e fundamentam-se no §3º do Art. 4º do Decreto nº 10.543, de 13 de novembro de 2020.

ANNA GABRIELLA FURLANETTO
COELHO:05413565933
Digitally signed by ANNA GABRIELLA FURLANETTO
COELHO:05413565933
Date: 2024.06.17 15:13:48 -03'00'

ANNA GABRIELLA FURLANETTO COELHO
Secretária Municipal de Educação

Estudo Técnico Preliminar 38/2024

1. Informações Básicas

Número do processo: 006/2024

2. Descrição da necessidade

Este Estudo Técnico Preliminar tem como objetivo a prestação de serviços de reforma e ampliação da Escola Municipal do Campo Patrimônio do Vaz, localizada na Avenida Maria Vaz, S/N, Patrimônio Nossa Senhora do Carmo, no município de Congonhinhas - PR, considerando todas as especificações constantes na Planilha de Serviços, Memorial Descritivo e Especificações Técnicas, Cronograma Físico Financeiro, Projetos e demais documentos anexos.

A reforma e ampliação da Escola Municipal de Campo Patrimônio do Vaz justifica-se pelo fato de ser uma escola antiga e com muitos problemas estruturais, além de ser pequena para o atendimento da demanda atual. É importante ressaltar que a intenção é ofertar o atendimento do Ensino Fundamental I – Anos Iniciais para toda a comunidade próxima ao Patrimônio, sendo que serão agregados alunos de mais duas escolas, oferecendo um espaço amplo, seguro e ideal para o melhor desenvolvimento pedagógico, motor e social dos alunos.

3. Área requisitante

Área Requisitante	Responsável
Secretaria Municipal de Educação	Anna Gabriella Furlanetto Coelho

4. Descrição dos Requisitos da Contratação

Local da Obra: Escola Municipal do Campo Patrimônio do Vaz, localizada na Avenida Maria Vaz, S/N, Patrimônio Nossa Senhora do Carmo, no município de Congonhinhas - PR

Na data da assinatura do contrato será realizada a reunião de partida, na qual estarão presentes representantes da contratante e contratada, dentre eles, necessariamente, o fiscal e responsável pelo objeto contratado. Nessa oportunidade deverão ser tratadas as especificidades do objeto contratado, esclarecendo suas características gerais.

Obrigações da Contratada:

A prestação de serviços com o uso de materiais deve ser executada conforme todas as especificações constantes na Planilha de Serviços, Memorial Descritivo e Especificações Técnicas, Cronograma Físico Financeiro, Projetos e demais documentos em anexo, com a alocação dos empregados necessários ao perfeito cumprimento das cláusulas contratuais, além de fornecer e utilizar os materiais e equipamentos, ferramentas e utensílios necessários, na qualidade e quantidade mínimas especificadas.

A contratada deverá possuir engenheiro responsável técnico, assim como acervo técnico da empresa.

Notificar a fiscalização, no mínimo, com 48 (quarenta e oito) horas de antecedência, da concretagem dos elementos armados da estrutura, da remoção de qualquer forma de concreto e, quando for o caso, do início dos testes de operação das instalações elétricas e hidráulicas;

Reparar, corrigir, remover ou substituir, às suas expensas, no total ou em parte, no prazo fixado pelo fiscal do contrato, os serviços/obras efetuados em que se verificarem vícios, defeitos ou incorreções resultantes da execução ou dos materiais empregados;

Responsabilizar-se pelos vícios e danos decorrentes da execução do objeto, de acordo com os artigos 14 e 17 a 27, do Código de Defesa do Consumidor (Lei nº 8.078, de 1990), ficando a Contratante autorizada a descontar da garantia prestada, caso exigida no edital, ou dos pagamentos devidos à Contratada, o valor correspondente aos danos sofridos;

A responsabilidade de que trata o subitem anterior inclui a reparação por todo e qualquer dano causado ao Município ou à entidade federal, devendo, em qualquer caso, a contratada ressarcir imediatamente a Administração em sua integralidade;

Utilizar empregados habilitados e com conhecimentos básicos do objeto a ser executado, em conformidade com as normas e determinações em vigor;

Responsabilizar-se pelo cumprimento das obrigações previstas em Acordo, Convenção, Dissídio Coletivo de Trabalho ou equivalentes das categorias abrangidas pelo contrato, por todas as obrigações trabalhistas, sociais, previdenciárias, tributárias e as demais previstas em legislação específica, cuja inadimplência não transfere a responsabilidade à Contratante;

A Administração Pública não se vincula às disposições contidas em Acordos, Dissídios ou Convenções Coletivas que tratem de pagamento de participação dos trabalhadores nos lucros ou resultados da empresa contratada, de matéria não trabalhista, ou que estabeleçam direitos não previstos em lei, tais como valores ou índices obrigatórios de encargos sociais ou previdenciários, bem como de preços para os insumos relacionados ao exercício da atividade.

Comunicar ao Fiscal do contrato, no prazo de 24 (vinte e quatro) horas, qualquer ocorrência anormal ou acidente que se verifique no local dos serviços.

Assegurar aos seus trabalhadores ambiente de trabalho, inclusive equipamentos e instalações, em condições adequadas ao cumprimento das normas de saúde, segurança e bem-estar no trabalho;

Prestar todo esclarecimento ou informação solicitada pela Contratante ou por seus prepostos, garantindo-lhes o acesso, a qualquer tempo, ao local dos trabalhos, bem como aos documentos relativos à execução do empreendimento.

Paralisar, por determinação da Contratante, qualquer atividade que não esteja sendo executada de acordo com a boa técnica ou que ponha em risco a segurança de pessoas ou bens de terceiros.

Promover a guarda, manutenção e vigilância de materiais, ferramentas, e tudo o que for necessário à execução dos serviços, durante a vigência do contrato.

Conduzir os trabalhos com estrita observância às normas da legislação pertinente, cumprindo as determinações dos Poderes Públicos, mantendo sempre limpo o local dos serviços e nas melhores condições de segurança, higiene e disciplina.

Submeter previamente, por escrito, à Contratante, para análise e aprovação, quaisquer mudanças nos métodos executivos que fujam às especificações do memorial descritivo.

Não permitir a utilização de qualquer trabalho do menor de dezesseis anos, exceto na condição de aprendiz para os maiores de quatorze anos; nem permitir a utilização do trabalho do menor de dezoito anos em trabalho noturno, perigoso ou insalubre;

Manter durante toda a vigência do contrato, em compatibilidade com as obrigações assumidas, todas as condições de habilitação e qualificação exigidas na licitação;

Arcar com o ônus decorrente de eventual equívoco no dimensionamento dos quantitativos de sua proposta, inclusive quanto aos custos variáveis decorrentes de fatores futuros e incertos.

Prestar os serviços dentro dos parâmetros e rotinas estabelecidos, fornecendo todos os materiais, equipamentos e utensílios em quantidade, qualidade e tecnologia adequadas, com a observância às recomendações aceitas pela boa técnica, normas e legislação;

Apresentar à Contratante, quando necessário, a relação nominal dos empregados que adentrarão no órgão para a execução do serviço;

Observar os preceitos da legislação sobre a jornada de trabalho, conforme a categoria profissional;

Atender às solicitações da Contratante quanto à substituição dos empregados alocados, no prazo fixado pela fiscalização do contrato, nos casos em que ficar constatado descumprimento das obrigações relativas à execução do serviço;

Instruir seus empregados a respeito das atividades a serem desempenhadas, alertando-os a não executarem atividades não abrangidas pelo contrato, devendo a Contratada relatar à Contratante toda e qualquer ocorrência neste sentido, a fim de evitar desvio de função;

Manter preposto aceito pela Contratante nos horários e locais de prestação de serviço para representá-la na execução do contrato com capacidade para tomar decisões compatíveis com os compromissos assumidos;

Instruir os seus empregados, quanto à prevenção de incêndios nas áreas da Contratante;

Adotar as providências e precauções necessárias, inclusive consulta nos respectivos órgãos, se necessário for, a fim de que não venham a ser danificadas as redes hidros sanitárias, elétricas e de comunicação.

Providenciar junto ao CREA e/ou ao CAU-BR as Anotações e Registros de Responsabilidade Técnica referentes ao objeto do contrato e especialidades pertinentes, nos termos das normas pertinentes;

Obter junto aos órgãos competentes, conforme o caso, as licenças necessárias e demais documentos e autorizações exigíveis, na forma da legislação aplicável;

Refazer, às suas expensas, os trabalhos executados em desacordo com o estabelecido no instrumento contratual, neste Projeto Básico e seus anexos, bem como substituir aqueles realizados com materiais defeituosos ou com vício de construção, pelo prazo de 05 (cinco) anos, contado da data de emissão do Termo de Recebimento Definitivo.

Utilizar somente matéria-prima florestal procedente, nos termos do artigo 11 do Decreto nº 5.975, de 2006, de: (a) manejo florestal, realizado por meio de Plano de Manejo Florestal Sustentável - PMFS devidamente aprovado pelo órgão competente do Sistema Nacional do Meio Ambiente - SISNAMA; (b) supressão da vegetação natural, devidamente autorizada pelo órgão competente do Sistema Nacional do Meio Ambiente - SISNAMA; (c) florestas plantadas; e (d) outras fontes de biomassa florestal, definidas em normas específicas do órgão ambiental competente.

Comprovar a procedência legal dos produtos ou subprodutos florestais utilizados em cada etapa da execução contratual, nos termos do artigo 4º, inciso IX, da Instrução Normativa SLTI/MP nº 1, de 19/01/2010, por ocasião da respectiva medição, mediante a apresentação dos seguintes documentos, conforme o caso: Cópias autenticadas das notas fiscais de aquisição dos produtos ou subprodutos florestais; Cópia dos Comprovantes de Registro do fornecedor e do transportador dos produtos ou subprodutos florestais junto ao Cadastro Técnico Federal de Atividades Potencialmente Poluidoras ou Utilizadoras de Recursos Ambientais - CTF, mantido pelo IBAMA, quando tal inscrição for obrigatória, acompanhados dos respectivos Certificados de Regularidade válidos, conforme artigo 17, inciso II, da Lei nº 6.938, de 1981, e Instrução Normativa IBAMA nº 5, de 15/03/2014, e legislação correlata; Documento de Origem Florestal - DOF, instituído pela Portaria nº 253, de 18/08/2006, do Ministério do Meio Ambiente, e Instrução Normativa IBAMA nº 21, de 24/12/2014, quando se tratar de produtos ou subprodutos florestais de origem nativa cujo transporte e armazenamento exijam a emissão de tal licença obrigatória. Caso os produtos ou subprodutos florestais utilizados na execução contratual tenham origem em Estado que possua documento de controle próprio, a CONTRATADA deverá apresentá-lo, em complementação ao DOF, a fim de demonstrar a regularidade do transporte e armazenamento nos limites do território estadual.

Observar as diretrizes, critérios e procedimentos para a gestão dos resíduos da construção civil estabelecidos na Resolução nº 307, de 05/07/2002, com as alterações posteriores, do Conselho Nacional de Meio Ambiente - CONAMA, conforme artigo 4º, §§ 2º e 3º, da Instrução Normativa SLTI/MP nº 1, de 19/01/2010, nos seguintes termos: O gerenciamento dos resíduos originários da contratação deverá obedecer às diretrizes técnicas e procedimentos do Programa Municipal de Gerenciamento de Resíduos da Construção Civil, ou do Projeto de Gerenciamento de Resíduos da Construção Civil apresentado ao órgão competente, conforme o caso; Nos termos dos artigos 3º e 10º da Resolução CONAMA nº 307, de 05/07/2002, a CONTRATADA deverá providenciar a destinação ambientalmente adequada dos resíduos da construção civil originários da contratação, obedecendo, no que couber, aos seguintes procedimentos: resíduos Classe A (reutilizáveis ou recicláveis como agregados): deverão ser reutilizados ou reciclados na forma de agregados, ou encaminhados a aterros de resíduos classe A de preservação de material para usos futuros; resíduos Classe B (recicláveis para outras destinações): deverão ser reutilizados, reciclados ou encaminhados a áreas de armazenamento temporário, sendo dispostos de modo a permitir a sua utilização ou reciclagem futura; resíduos Classe C (para os quais não foram desenvolvidas tecnologias ou aplicações economicamente viáveis que permitam a sua reciclagem/recuperação): deverão ser armazenados, transportados e destinados em conformidade com as normas técnicas específicas; resíduos Classe D (perigosos, contaminados ou prejudiciais à saúde): deverão ser armazenados, transportados, reutilizados e destinados em conformidade com as normas técnicas específicas. Em nenhuma hipótese a Contratada poderá dispor os resíduos originários da contratação em aterros de resíduos sólidos urbanos, áreas de "bota fora", encostas, corpos d'água, lotes vagos e áreas protegidas por Lei, bem como em áreas não licenciadas;

Para fins de fiscalização do fiel cumprimento do Programa Municipal de Gerenciamento de Resíduos da Construção Civil, ou do Projeto de Gerenciamento de Resíduos da Construção Civil, conforme o caso, a contratada comprovará, sob pena de multa, que todos os resíduos removidos estão acompanhados de Controle de Transporte de Resíduos, em conformidade com as normas da Agência Brasileira de Normas Técnicas - ABNT, ABNT NBR ns. 15.112, 15.113, 15.114, 15.115 e 15.116, de 2004. Observar as seguintes diretrizes de caráter ambiental: Qualquer instalação, equipamento ou processo, situado em local fixo, que libere ou emita matéria para a atmosfera, por emissão pontual ou fugitiva, utilizado na execução contratual, deverá respeitar os limites máximos de emissão de poluentes admitidos na Resolução CONAMA nº 382, de 26/12/2006, e legislação correlata, de acordo com o poluente e o tipo de fonte; Na execução contratual, conforme o caso, a emissão de ruídos não poderá ultrapassar os níveis

considerados aceitáveis pela Norma NBR-10.151 - Avaliação do Ruído em Áreas Habitadas visando o conforto da comunidade, da Associação Brasileira de Normas Técnicas - ABNT, ou aqueles estabelecidos na NBR-10.152 - Níveis de Ruído para conforto acústico, da Associação Brasileira de Normas Técnicas - ABNT, nos termos da Resolução CONAMA nº 01, de 08/03/90, e legislação correlata; Nos termos do artigo 4º, § 3º, da Instrução Normativa SLTI/MPOG nº 1, de 19/01/2010, deverão ser utilizados, na execução contratual, agregados reciclados, sempre que existir a oferta de tais materiais, capacidade de suprimento e custo inferior em relação aos agregados naturais, inserindo-se na planilha de formação de preços os custos correspondentes;

Responder por qualquer acidente de trabalho na execução dos serviços, por uso indevido de patentes registradas em nome de terceiros, por qualquer causa de destruição, danificação, defeitos ou incorreções dos serviços ou dos bens da Contratante, de seus funcionários ou de terceiros, ainda que ocorridos em via pública junto à obra.

Realizar, conforme o caso, por meio de laboratórios previamente aprovados pela fiscalização e sob suas custas, os testes, ensaios, exames e provas necessárias ao controle de qualidade dos materiais, serviços e equipamentos a serem aplicados nos trabalhos, conforme procedimento previsto neste Projeto Básico e demais documentos anexos;

Providenciar, conforme o caso, as ligações definitivas das utilidades previstas no projeto (água, esgoto, gás, energia elétrica, telefone, etc.), bem como atuar junto aos órgãos federais, estaduais e municipais e concessionárias de serviços públicos para a obtenção de licenças e regularização dos serviços e atividades concluídas (ex.: Habite-se, Licença Ambiental de Operação, etc.);

Apresentar a comprovação, conforme solicitado pela contratada, do cumprimento das obrigações trabalhistas, previdenciárias e para com o FGTS, em relação aos empregados da contratada que efetivamente participarem da execução do contrato; Em caso de descumprimento das obrigações trabalhistas, previdenciárias e para com o FGTS, haverá retenção do pagamento da fatura mensal, em valor proporcional ao inadimplemento, até que a situação seja regularizada e não havendo quitação das obrigações por parte da contratada no prazo de quinze dias, aceitar que contratante efetue o pagamento das obrigações diretamente aos empregados da contratada que tenham participado da execução dos serviços objeto do contrato;

Inscriver a Obra no Cadastro Nacional de Obras – CNO da Receita Federal do Brasil em até 30 (trinta) dias contados do início das atividades, em conformidade com a Instrução Normativa RFB nº 1845, de 22 de Novembro de 2018.

Vistoria para a licitação:

Para o correto dimensionamento e elaboração de sua proposta, o licitante deverá realizar vistoria nas instalações do local de execução dos serviços, acompanhado por servidor designado para esse fim, em dias úteis, das 08:00 horas às 12:00 horas, devendo o agendamento ser efetuado previamente pelo e-mail educacao@congonhinhas.pr.gov.br.

O prazo para vistoria iniciar-se-á no dia útil seguinte ao da publicação do Edital, estendendo-se até o dia útil anterior à data prevista para a abertura da sessão pública.

Para a vistoria o licitante, ou o seu representante legal, deverá estar devidamente identificado, apresentando documento de identidade civil e documento expedido pela empresa comprovando sua habilitação para a realização da vistoria.

A licitante deverá declarar que tomou conhecimento de todas as informações e das condições locais para o cumprimento das obrigações objeto da licitação.

Execução do Objeto:

A ordem de serviço só será emitida após a liberação da transferência especial da União.

Após a assinatura do contrato, a contratada deverá apresentar o seguro garantia da obra, assim como seu comprovante de pagamento e ART de execução quitada para geração da ordem de serviço.

Após a assinatura da ordem de serviço, a empresa terá o prazo de 5 (cinco) dias úteis para início da obra, cujas etapas observarão o cronograma em anexo.

Apresentar comprovante de inscrição da Obra no Cadastro Nacional de Obras – CNO da Receita Federal do Brasil em até 30 (trinta) dias contados do início das atividades, em conformidade com a Instrução Normativa RFB nº 1845, de 22 de Novembro de 2018.

Vigência: O prazo para a execução dos serviços será de 6 (seis) meses, conforme cronograma, a partir da data de expedição da Ordem de Serviço e a vigência contratual de 12 (doze) meses.

5. Levantamento de Mercado

No levantamento de mercado, a opção mais vantajosa encontrada é a contratação de uma empresa de construção civil através de licitação. Esse processo garante uma escolha transparente e competitiva, assegurando a seleção de uma empresa qualificada e com preços justos para a reforma e ampliação da Escola Municipal do Campo Patrimônio do Vaz. A estimativa dos preços é baseada na tabela SINAPI (Sistema Nacional de Pesquisa de Custos e Índices da Construção Civil), que fornece referência confiável para custos de construção.

6. Descrição da solução como um todo

A reforma e ampliação da Escola Municipal do Campo Patrimônio do Vaz visa oferecer um espaço amplo e seguro, adequado para o atendimento do Ensino Fundamental I – Anos Iniciais, abarcando alunos de mais duas escolas. A execução da obra garantirá um ambiente seguro, funcional e moderno, propício para o desenvolvimento pedagógico, motor e social dos alunos, melhorando a qualidade educacional e ampliando a capacidade de atendimento à comunidade.

7. Estimativa das Quantidades a serem Contratadas

A estimativa das quantidades foi elaborada com base na quantidade atual e futura de alunos matriculados na Escola Municipal do Campo Patrimônio do Vaz.

A Solicitação de Compra Nº 49/2024, junto com as planilhas orçamentárias em anexo detalham todos os itens e serviços e suas respectivas quantidades estimadas, os quais foram alinhados com as necessidades identificadas.

8. Estimativa do Valor da Contratação

Valor (R\$): 551.371,65

O valor estimado da presente contratação é de quinhentos e cinquenta e um mil, trezentos e setenta e um reais e sessenta e cinco centavos.

9. Justificativa para o Parcelamento ou não da Solução

Para obras de reforma e ampliação de edifícios, é mais viável técnica e administrativamente que os serviços sejam executados por uma única empresa. Dividir os serviços entre diferentes contratados pode comprometer a responsabilidade técnica e o gerenciamento da obra. Concentrar a responsabilidade e garantia dos resultados em uma única pessoa jurídica permite um maior controle da execução dos serviços por parte da administração.

10. Contratações Correlatas e/ou Interdependentes

Na presente demanda não é necessária uma contratação correlata ou interdependente.

11. Alinhamento entre a Contratação e o Planejamento

A contratação pretendida está alinhada com o planejamento da Secretaria Municipal de Educação com o objetivo de manter as atividades diárias desempenhadas.